مخطوط رقم	3015 م.ك	الموضوع	تراجم + حديث
العنوان	معرفة الصحابة (ط)		
المؤلف	ابونعيم ; احمد بن عبدالله بن احمد بن اسحاق الاصفهاني ـ 430 هـ		
أوله			
آخره			
تاريخ النسخ	575 هـ		
إسم الناسخ	ابوالمطهر محمد بن ابي المطهر احمد الخباز		
نوع الخط	نسخ	عدد الأوراق	177
لغة المخطوط		عدد الأسطر	0
تاريخ التأليف		المقاس	
الملاحظات	قطعة كبيرة من اصل الكتاب ; المجلد يحتوي على عدة مداخلات قراءة		
مصدر المخطوط	شستربيتي		
المراجع			

فركبت ناقة من إبلي مسبقتهم إلى رسول الله صلى الله عليه وسلم بثلاث
أيام فقلت أنا على رسول الله ورحمة الله وبركاته أتانا جند
فأخذونا وقد كنا أسلمنا يوم كذا وكذا وحضرنا أذان الفجر ثم
جلست عند راحلتي ثم بعثت إلى رسول الله صلى الله عليه وسلم
بعد أظن ما أنا بآكله حتى أعلم ما يصنع الله ورسوله في العنبر فقال
رسول الله صلى الله عليه وسلم نفده فخير يصنع الله ورسوله له
فتغديت فلما قدم العنبر قال لي رسول الله
على أنكم قد أسلمتم قبل أن تؤخذوا في هدنة
قلت سهرة رجل من بني العنبر ورجل آخر
أن نسهم فقلت له خدعة سائر اليوم قال يا بني
فقلت يا بني أسد إن هذا اسم له قال
لك الحلف مع شاهدك
لقد أسلمنا يوم كذا وكذا
عليه وسلم إذ صبحوا فقاتلوا
ذراريهم لولا أن الله
[illegible]
حدثنا [illegible]
[illegible]
[illegible]
[illegible]
[illegible]
[illegible]
[illegible]
[illegible]

فركبت بكرة من إبلي مسبقتهم إلى رسول الله صلى الله عليه وسلم بثلاث
إياه فقلت السلام عليك يا نبي الله ورحمة الله وبركاته أتانا جند
فأخذونا وقد كنا أسلمنا يوم كذا وكذا وخصومنا إذا أنا لقيهم ثم
جلست عند راحلتي ثم رجعت إلى رسول الله صلى الله عليه وسلم
فقلت ما أنا بآكله حتى أعلم ما يصنع الله ورسوله في العنبر فقال
رسول الله صلى الله عليه وسلم نفده فخير يصنع الله ورسوله له
فتقدمت فلما قدم بالعنبر قال لي رسول الله
على أنكم قد أسلمتم قبل أن تؤخذوا في هذه
قلت سهرة رجل من بني العنبر ورجل آخر
أن نشهد فقلت له خدعة سابر اليوم قال يا بني
فقلت يا نبي الله إن هذا اسم له فما
لك الحلف مع شاهدك
لقد أسلمنا يوم كذا وكذا
عليه وسلم إذ هبوا فقاسم
ذراريهم لولا أن الله
رواه الفكاه وعلي وعمار
حدثنا إبراهيم بن محمد
عمار بن شعيث عن عبيد
عبيد الله حدثني أبي زبيب أن رسول
فمسح يده ووجهه ثم أخرج
يده كفه رسول الله صلى
صلى الله عليه وسلم اللهم ارزق
محمد بن عبد الرحمن عن النضر بن محمد
عن أبيه عن جده

فركبت بكرة من إبلي فسبقتهم إلى رسول الله صلى الله عليه وسلم بثلاثة
أيام فقلت السلام عليك يا نبي الله ورحمة الله وبركاته أتانا جندك
فأخذونا وقد كنا أسلمنا يوم كذا وكذا وخشينا أن يفتنونا فأنا لفهم
جلست عند راحلتي ثم بعثني إلى رسول الله صلى الله عليه وسلم
بعد أظنه ما أنا بآكله حتى أعلم ما يصنع الله ورسوله في العنبر فقال
رسول الله صلى الله عليه وسلم نعم هو خير يصنع الله ورسوله له
فتقدمت فلما قدم العنبر قال لي رسول الله
على أنكم قد أسلمتم قبل أن تؤخذوا في هذه
قلت سهرة رجل من بني العنبر ورجل آخر
أن نشهد فقلت له خدعة سابد اليوم قال يا بني
فقلت يا نبي الله إن هذا اسمه له ثناء
لك الحلف مع شاهدك
لقد أسلمنا يوم كذا وكذا
عليه وسلم إذ هبوا فقاس
ذراريهم لولا أن الله
رواه الكل وعلي وعمار
حدثنا إبراهيم بن محمد
عمار بن شعيث سنعيد
عبيد الله حدثني الزبير أن رسول
فمسح بيده ووجهه ثم أجو
يرد كفه رسول الله صلى
صلى الله عليه وسلم اللهم أدر
محمد بن عمر أبو بكر عن النضر بن محمد
عن أبيه عن جده

فركبت بكرة من إبلي مسبقتهم إلى رسول الله صلى الله عليه وسلم بثلاث
أيام فقلت السلام عليك يا نبي الله ورحمة الله وبركاته أتانا جندك
فأخذونا وقد كنا أسلمنا يوم كذا وكذا وحضرنا أذان الفجر ثم
جلست عند راحلتي ثم بعثت إلى رسول الله صلى الله عليه وسلم
بعد أظنه ما أنا بآكله حتى أعلم ما يصنع الله ورسوله في العنبر فقال
رسول الله صلى الله عليه وسلم نعم ده فخير يصنع الله ورسوله
فقعدت فلما قدم بالعنبر قال لي رسول ا
على أنكم قد أسلمتم قبل أن تؤخذوا في هذه ا
قلت سهرة رجل من بني العنبر ورجل آخر
أن نشهد فقلت له خدعة سابر اليوم قال يا بني
فقلت يا بني إنه إن هذا اسم له
لك الحلف مع شاهدك
لقد أسلمنا يوم كذا وك
عليه وسلم إذ هبوا فقا
ذراريهم لولا أن الله ك
رواه الكل وعلى وعوا
حدثنا إبراهيم بن
عمار بن شعيث سنة
عبيد الله حدثني الزبير أن رسو
فمسح بيده ووجهه ثم أج
يرد كفه رسول الله ص
صلى الله عليه وسلم الأمور
محمد بن عمر أبو مالك عن النضر بن محمد
عن أبيه عن جده
ع

فركبت ناقة من إبلي فسبقتهم إلى رسول الله صلى الله عليه وسلم بثلاث
أيام فقلت السلام عليك يا نبي الله ورحمة الله وبركاته أتانا جندك
فأخذونا وقد كنا أسلمنا يوم كذا وكذا وشهدنا أن لا إله إلا الله ثم
جلست عند راحلتي ثم بعثت إلى رسول الله صلى الله عليه وسلم
بعد أظن ما أنا بآكله حتى أعلم ما يصنع الله ورسوله في العنبر فقال
رسول الله صلى الله عليه وسلم نعده فخير يصنع الله ورسوله
فقعدت فلما قدم العنبر قال لي رسول الله صلى الله عليه وسلم هل أكرهكم
على أنكم قد أسلمتم قبل أن تؤخذوا في هذه الأيام قلت نعم قال من بين
قلت سهرة رجل من بني العنبر ورجل آخر سماه فتوجد الرجل وأبى
أن يشهد فقلت له خدعة سابر اليوم قال يا نبي الله ينبرز عندك
فقلت يا نبي الله إن هذا اسم له قال فقال نبي الله قد أبيت هذا أبيت
إلا الحلف مع شاهدك قلت نعم فاستحلفه فحلفت فقلت يا
لقد أسلمنا يوم كذا وكذا وشهدنا أن لا إله إلا الله فقال النبي صلى الله
عليه وسلم اذهبوا فقاسموهم أنصاف الأموال ولا تقسموا
ذراريهم لولا أن الله لا يحب ضلالة العمل ما رزيناكم عقالا
رواه الكل وعلي وعمار بن شعيث عن أبيهم شعيث مطولا
حدثنا إبراهيم بن محمد بن عرعرة حدثنا محمد بن المسيب الأرغياني حدثنا
عمار بن شعيث بن عبيد الله حدثني أبي عمار عن جده شعيث
عبيد الله حدثني أبي زبيب أن رسول الله صلى الله عليه وسلم دنا من زبيب
فمسح بيده ووجهه ثم أجراها على صدره قال زبيب حتى وجدت
برد كف رسول الله صلى الله عليه وسلم على بطني ثم قال رسول الله
صلى الله عليه وسلم اللهم ارزقه العفو والعافية رواه أحمد
محمد بن عمر اليماني عن النضر بن محمد
عن أبيه عن جده

وهو الصواب وزياد بن مطرف ذكره الحضرمي في المفاريد
ولا يصح له صحبة ٥ **زياد بن جارية التميمي**
حدثنا محمد بن علي بن حبيش حدثنا علي بن ابرهيم بن مطر حدثنا داود بن رشيد
حدثنا الوليد بن مسلم حدثنا خلد بن يزيد الحراني عن يونس بن ميسرة بن
حلبس عن زياد بن جارية التميمي قال قال رسول الله صلى الله عليه وسلم
من سال وعنده ما يغنيه فانما يستكثر من جمر جهنم قالوا وما
يغنيه يا رسول الله قال يغديه او يعشيه ٥ حدثنا عبد الله بن محمد
حدثنا احمد بن محمد بن الضحاك حدثنا احمد بن عبود حدثنا مروان بن
محمد حدثنا مدرك بن سعد حدثنا يونس بن حلبس قال كنت
جالسا عند ام الدرداء فدخل علينا زياد بن جارية فقالت له
ام الدرداء حدثني عن رسول الله صلى الله عليه وسلم في المسئلة
زياد بن الغرد ٥ حدثنا محمد بن محمد حدثنا محمد بن
عبد الله الحضرمي حدثنا محمد بن الملك حدثنا فرد بن سليمان الاشعري
حدثنا مسعود بن سليمن حدثنا حبيب بن ابي ثابت عن محمد
مسلم بن شهاب عن ابي اليسر وعن زياد بن الغرد انهما سمعا رسول
الله صلى الله عليه وسلم يقول لعمار تقتلك الفئة الباغية ٥
زياد بن سمية ادعى ابا سفين فنسب الى
اخوال بكرة لامه وهي ابا المغيرة ولد عام الهجرة واستخلفه
ابو موسى الاشعري على البصرة حين وفد على عمر بن الخطاب رضي الله عنه
ابو موسى ايضا رسولا الى عمر كان يفد من المدينة توفي سنة ثلاث وخمسين
زياد وقيل زيادة بن الاخدش بن عمرو الجهني
حليف بني ساعدة وقيل زيادة بن عمرو الجهني ٥ حدثنا فاروق
الخطابي حدثنا زياد بن الخليل حدثنا ابرهيم بن المنذر حدثنا محمد بن
فليح حدثنا موسى بن عقبة عن ابن شهاب في تسمية من شهد بدرا
من الانصار من بني ساعدة بن كعب بن الخزرج زياد بن

الاخدش بن عمرو الجهني ٥ زياد بن جهور اللخمي نزل
فلسطين ٥ حدثنا سليمن بن احمد حدثنا حذافي بن حميد
بن المستنير بن مسلم بن حذافة بن عامر بن عياض بن محرز
القيسي اللخمي حدثني ابي حميد عن خاله اخي امه وهو خلد بن موسى
حدثني ابي عن جده زيادة بن جهور قال ورد علي كتاب من رسول الله
فيه بسم الله الرحمن الرحيم اما بعد فاني اذكرك الله
واليوم الآخر اما بعد فليوضعن كل دين دانت به الناس الا الاسلام
فاعلم ذلك رواه الوليد بن عمير بن سفين بن موسى بن نائل بن جابر
بن زيادة بن جهور عن ابائه وروي عن ابي سعيد مولى بني هاشم
عن موسى بن نائل نحوه ٥ زينب بنت ثعلبة بن عمرو بن سوائب
القراع بن عبدة بن عدي بن جندب بن العنبر نزلت البصرة
مسح النبي صلى الله عليه وسلم وجهه ودعا له بالعفو والعافية
امه كلثمة بنت بشر بن العنبرية من بني العنبر ٥ حدثنا سليمن بن احمد
حدثنا عباس الاسفاطي حدثنا موسى بن اسمعيل حدثنا شعيب بن عبد الله
بن زينب بن ثعلبة عن ابيه عن جده ٥ قال سمعت رسول الله صلى الله عليه وسلم
يقول من كان عليه رقبة من ولد اسمعيل فليعتق من بني العنبر ٥
حدثنا سليمن بن احمد حدثنا عباس الاسفاطي حدثنا موسى بن اسمعيل
حدثنا شعيب ح وحدثنا احمد بن يعقوب بن المهرجان حدثنا الحسن
بن علي المعمري ح وحدثنا محمد بن محمد حدثنا محمد بن عبد الله الحضرمي ح
وحدثنا ابو عمرو بن حمدان حدثنا الحسن بن سفين حدثنا احمد بن عمرة
حدثنا عمار بن شعيب عن عبد الله حدثني ابي وكان قد بلغ سبع عشرة
ومائة سنة قال سمعت جدي الزبيب يقول بعثني رسول الله
صلى الله عليه وسلم الى بني العنبر فاخذوهم بركبة من ناحية
[illegible] صلى الله عليه وسلم قال زبيب

قال أخذنا أصحاب رسول الله فربطونا بالحبال فذكر القصة بطولها

زياد أبو الأغر النهشلي كان ينزل البصرة

حدثنا سليمان بن أحمد حدثنا الحسن بن إسحق ومحمد بن نوح بن حرب
العسكريان قالا حدثنا إسحق بن إبراهيم الصواف حدثنا أبو الهيثم القصار
حدثنا غسان بن الأغر النهشلي حدثني أبي عن أبيه أنه قدم بعير له
إلى المدينة وهي تحمل طعاما فلقيه النبي صلى الله عليه وسلم فقال أعرابي
ما تحمل قلت أجهز قمحا فقال لك ما تريد قلت أريد بيعه فمسح
رأسي فقال أحسن الله مبايعة الأعرابي ٥ كذا رواه إسحق الصواف
والمشهور ما رواه موسى بن إسماعيل والصلت بن محمد أبو همام
عن حسان بن الأغر عن زياد بن الحصين عن أبيه ٥

زياد بن عياض الأشعري وقيل عياض الأشعري

مختلف فيه لا يصح له صحبة حدثه عنه الشعبي ٥ حدثنا أحمد بن
محمد بن يوسف حدثنا عبد الله بن محمد البغوي حدثني علي بن مسلم
ومحمد بن عبد الملك قالا حدثنا يزيد بن هرون أخبرنا شريك عن مغيرة
عن عامر عن زياد بن عياض الأشعري قال لكل شيء رأيت رسول
الله صلى الله عليه وسلم يفعله قد رأيتكم تفعلونه غير أني لا أراكم
تقلسون في العيدين ٥ حدثنا محمد بن إسرائيل حدثنا محمد بن عبد الله
رواه هكذا إسرائيل عن علي بن الحسن عن يزيد بن هرون مثله ٥
ورواه يحيى بن أبي طالب عن يزيد عن شريك عن جابر وعن عامر
عن قيس بن سعد تابعه عليه أبو النضر عن إسرائيل عن جابر وقال عثمان
بن أبي شيبة عن شريك عن المغيرة عن الشعبي قال سمعت عياض
عيدا بالأنبار فقال مالي أراكم لا تقلسون وكذلك رواه يوسف
بن عدي عن شريك وقال هشيم عن مغيرة عن الشعبي قال حدثني
عياض الأشعري عيدا بالأنبار فذكره ٥

زياد بن نعيم الحضرمي

٥ حدثنا محمد بن أحمد بن حمدان
حدثنا الحسن بن سفيان حدثنا قتيبة بن سعيد حدثنا ابن لهيعة عن
يزيد بن أبي حبيب عن أبي مرزوق عن المغيرة بن أبي بردة عن زياد
بن نعيم الحضرمي قال قال رسول الله صلى الله عليه وسلم أربع فرضهن
الله عز وجل في الإسلام من جاء بثلاث لم يغن عنه شيئا حتى يأتي بهن
جميعا الصلاة والزكاة وصيام رمضان وحج البيت ٥

زياد بن سبرة اليعمري ذكره ابن أبي عاصم

في الصحابة ٥ حدثنا أبو بكر عبد الله بن محمد حدثنا ابن أبي عاصم
حدثنا محمد بن أحمد أبو جعفر المروذي حدثنا القسم بن عروة عن عيسى
بن يزيد الكناني حدثني عبد الملك بن حذيفة أن زياد بن سبرة
اليعمري قال أقبلت مع رسول الله صلى الله عليه وسلم حتى وقف
على ناس من أشجع وجهينة فمازحهم وضاحكهم فوجدت
في نفسي فقلت يا رسول الله تضاحك أشجع وجهينة فغضب
ورفع يده فضرب بها منكبي ثم قال أما إنهم خير من قزاز وخير
من أشجع وخير من قومك أولا استغفر الله فلما كان في الردة
لم يبق من أولئك الذين حرص عليهم رسول الله أحدا إلا ارتد
وجعلت أتوقع قومي فأتيت عمر رضي الله عنه فأخبرته فقال
لا تخافن أو ما سمعته يقول أولا استغفر الله ٥

زياد مولى سعد بن أبي وقاص قيل أنه من النبي صلى الله عليه وسلم

رويه حديثه عند محمد بن عمر الواقدي عن أبي بكر بن أبي سبرة
عن الحارث بن هاشم بن عتبة بن أبي وقاص عن زياد مولى سعد بن
أبي وقاص قال رأيت النبي صلى الله عليه وسلم أوضع في وادي محسر ٥

زياد بن طارق وقيل طارق بن زياد ٥

الحضرمي عن زياد بن الحرث الصدائي قال قال رسول الله صلى الله عليه
من اذن فهو يقيم ولفظ يزيد وهب عنه مطول مثل لفظ المقدمي
حدثنا محمد بن علي بن حبيش حدثنا محمد بن القسم بن هاشم حدثنا ابي حدثنا
قريش بن عطا حدثنا سفين الثوري عن ابيه عن جده عن زياد بن
الحرث الصدائي قال قال رسول الله صلى الله عليه وسلم من طلب العلم
تكفل الله برزقه ٥

زياد بن السكن بن امرئ القيس

ابو عمارة الانصاري قتل يوم احد روى عنه
عبد الله بن عباس ومحمود بن عمرو ٥ حدثنا ابو حامد بن جبلة حدثنا
محمد بن اسحق حدثنا الحسن بن عيسى حدثنا ابن المبارك اخبرنا محمد بن
اسحق حدثني الحصين بن عبد الرحمن بن عمرو بن سعد بن معاذ
عن محمود بن عمرو عن زياد بن السكن ان رسول الله صلى الله عليه
كان يحمله القتال يوم بني يوم احد وخلص اليه فكان رسول
الله صلى الله عليه وسلم قد نقل فطاهر بين درعين يومئذ ودنا منه
الاعداء فذب عنه مصعب بن عمير حتى قتل وابو دجانة سماك بن
خرشة حتى كثرت فيه الجراحة وقد اصيبت وجه رسول الله
صلى الله عليه وسلم وثلمت رباعيته وكلمت شفته واصيبت
وجنته فقال صلى الله عليه عند ذلك من رجل يبيع لنا نفسه
فوثب فتية من الانصار خمسة منهم زياد بن السكن فقتلوا
حتى كان اخرهم زياد بن السكن فقاتل حتى اثبت ثم ثاب اليه
اناس من المسلمين فقاتلوا عنه حتى اجهضوا عنه العدو
فقال رسول الله صلى الله عليه وسلم ادنوني وقد اثبتته الجراحة
فوسده رسول الله صلى الله عليه قدمه حتى مات عليها وهو زياد
بن السكن ٥ حدثناه حسن بن الحسن حدثنا محمد بن يحيى حدثنا
احمد بن محمد حدثنا ابراهيم بن سعد عن محمد بن اسحق عن الحصين بن عبد الرحمن

عن محمود بن عمرو قال قتل من زياد في خمسة نفر من الانصار قال وبعض
الناس يقول انما هو عمارة بن زياد بن السكن ٥

زياد بن عبد الله الانصاري يعد في الكوفيين

روى عنه الشعبي اخبرنا احمد بن محمد بن العوف في اجازته واخبرت
عنه حدثنا احمد بن موسى الحمار حدثنا عبيد بن اسحق العطار حدثنا قيس
بن الربيع عن فراس الخارفي عن الشعبي عن زياد بن عبد الله الانصاري
قال لما بعث رسول الله صلى الله عليه وسلم عبد الله بن رواحة محرصا
على اهل خيبر لم يجده اخطا محشفة ٥

زياد الباهلي ابو هرماس

روى عنه ابنه هرماس ٥ حدثنا حبيب بن الحسن حدثنا عمر بن
حفص السدوسي حدثنا عاصم بن علي حدثنا عكرمة بن عمار
عن الهرماس بن زياد قال رايت رسول الله صلى الله عليه وسلم
يخطب على راحلته القصباء يوم الاضحى وانا مردف خلف ابي ٥
رواه نصر بن محمد عن عكرمة ٥

زياد الغفاري يعد في المصريين

حديثه عند يزيد بن نعيم ٥ حدثنا ابو العباس الصوري
حدثنا المنبجي حدثنا ابو ابي خيثمة حدثنا قتيبة بن سعيد عن ابن لهيعة
عن يزيد بن عمرو المعافري عن يزيد بن نعيم قال سمعت زياد الغفاري
وهو على المنبر بالفسطاط يقول سمعت النبي صلى الله عليه وسلم يقول
من تقرب الى الله شبرا تقرب الله اليه ذراعا ومن تقرب اليه
ذراعا تقرب اليه باعا ومن اقبل الى الله ماشيا اقبل الله اليه هرولا
والله اعلم واجل والله اعلم واجل ثلثا ٥ وهم فيه بعض المتاخرين
فقال ابن لهيعة عن يزيد بن عمرو وانما هو يزيد بن نعيم ولا شك فيه ٥

زياد بن جلاس يعد في اعراب البصرة

حديثه عند محمد بن مرزوق عن دلهاث بن ملك بن نهشل
بن كثير بن شبيب عن ابيه عن جده عن زياد بن جلاس

في الصدقات حتى حكم هو فيها مجزأها ثمنية اجزاء فان كنت من تلك
الاجزاء اعطيتك اذا اعطيناك قال الصداء فدخل ذلك في نفسي
اني سألت وانا غني ثم اتيت رسول الله اغتسل من الليل فلما فرغ منه
وكنت قويا وكان اصحابه ينتظرون عنه وبينا خروجه حتى لم يبق منهم
غيري فلما كان اول اذان صلوة الصبح امرني فاذنت فجعلت
اقول اقيم يا رسول الله فنظر رسول الله الى ناحية المشرق الى الفجر
فيقول لا حتى اذا طلع الفجر نزل رسول الله فتبرز ثم انصرف الي وقد
تبعه اصحابه فقال هل من ماء فاخذت فقلت لا الا شيء قليل
لا يكفيك فقال صلى الله عليه اجعله في اناء ائتني به ففعلت
فوضع كفه في الاناء قال الصداء فرأيت بين كل اصبعين من اصابعه
عينا تفور فقال لي رسول الله يا اخا صداء لولا اني استحي من ربي
عز وجل لسقينا واستقينا نادِ في اصحابي من له حاجة في الماء فناديت
فيهم فاخذ من اراد منهم ثم قام رسول الله الى الصلوة فاراد بلال
ان يقيم فقال له رسول الله ان اخا صداء هو اذن ومن اذن فهو
يقيم قال الصداء فاقمت الصلوة فلما قضى رسول الله الصلوة
اتيته بالكتابين فقلت يا نبي الله اعفني من هذين الكتابين
فقال نبي الله صلى الله عليه وسلم وما ذاك فقلت سمعتك يا نبي الله
تقول لا خير في الامارة لرجل مؤمن بالله واليوم الآخر وسمعتك تقول للسائل من سأل الناس عن ظهر غنا فهو خدوش
في الوجه وداء في البطن وقد سألتك وانا غني فقال رسول الله
صلى الله عليه وسلم هو ذاك فان شئت فاقبل وان شئت فدع
فقلت ادع فقال رسول الله صلى الله عليه وسلم فدلني على رجل
او مره عليكم فدللته على رجل من الوفد الذين قدموا عليه

فامره علينا ثم قلت يا نبي الله ان لنا بيرا اذا كان الشتاء وسعنا
ماؤها واجتمعنا عليها واذا كان الصيف قل ماؤها وتفرقنا
على مياه حولنا وقد اسلمنا وكل من حولنا عدونا فادع الله
لنا في بيرنا ان يسعنا ماؤها فنجتمع عليها فلا نتفرق فدعا بسبع
حصيات فحركهن في يده ودعا فيهن ثم قال اذهبوا بهذه
الحصيات فاذا اتيتم البير فالقوا واحدة واحدة واذكروا اسم الله
قال الصداء ففعلناها فما استطعنا بعد ان ننظر الى قعرها
يعني البير ٥ رواه الثوري عن عبد الرحمن ٥ حدثنا علي بن احمد بن علي
المصيصي حدثنا محمد بن معاذ الحلبي حدثنا محمد بن كثير اخبرنا سفيان الثوري
عن عبد الرحمن بن زياد بن انعم عن زياد بن نعيم الحضرمي عن زياد بن الحرث
الصدائي ان رسول الله صلى الله عليه وسلم اراد ان يبعث الى قومي
فقلت يا رسول الله اني لك باسلامهم قال فكتبت اليهم كتابا فجاء وفدهم
باسلامهم الى النبي صلى الله عليه وسلم فقال رسول الله يا اخا صداء ان
المطاع فذكر الحديث بطوله نحوه ٥ ورواه ابو معوية وعبد الله بن
المبارك ويحيى بن العلا ومحمد بن يزيد الواسطي وعبد الله بن وهب
المصري في آخرين عن عبد الرحمن بن زياد ٥ حدثناه ابو بكر الطلحي
حدثنا الحسين بن جعفر القتات حدثنا عبد الحميد بن صالح حدثنا
ابو معوية ح وحدثنا محمد بن احمد بن الحسن حدثنا محمد بن عثمان
بن ابي شيبة حدثنا عبد الحميد بن صالح حدثنا ابن البيلماني ح وحدثنا سليمان
بن احمد حدثنا اسحق الديري عن عبد الرزاق عن يحيى بن العلا ح
وحدثنا ابو بكر بن مالك حدثنا عبد الله بن احمد بن حنبل حدثني ابي
حدثنا محمد بن يزيد الواسطي ح وحدثنا ابو عمرو بن حمدان
حدثنا الحسن بن سفيان حدثنا حرملة حدثنا ابن وهب قالوا
حدثنا عبد الرحمن بن زياد بن انعم الافريقي عن زياد بن نعيم

حدثنا محمد بن يحيى حدثنا احمد بن محمد حدثنا ابرهيم بن سعد عن ابن اسحق
في تسمية من شهد بدرا من الانصار من بني بياضة بن عامر زياد بن لبيد بن
ثعلبة بن سنان ٥ حدثنا سليمن بن احمد حدثنا بكر بن سهل حدثنا عبد الله
بن صالح حدثنا معوية بن صالح عن عبد الرحمن بن جبير بن نفير عن ابيه
عن ابي الدرداء قال كنا مع رسول الله صلى الله عليه وسلم فشخص ببصره
الى السماء ثم قال هذا اوان يختلس العلم من الناس حتى لا يقدروا منه
على شيء فقال زياد بن لبيد يا رسول الله وكيف يختلس منا وقد قرأنا
القران فوالله لنقرانه ولنقرئنه نساءنا وابناءنا فقال ثكلتك امك
يا زياد ان كنت لاعدك من فقهاء اهل المدينة هذه التورية والانجيل
عند اليهود والنصارى فماذا يغني عنهم رواه الليث بن سعد
عن ابرهيم بن ابي عبلة عن الوليد بن عبد الرحمن الجرشي عن جبير بن
نفير وعوف بن مالك وشداد بن اوس رضي الله عنهم نحوه ٥
حدثنا محمد بن احمد بن الحسن حدثنا بشر بن موسى حدثنا يحيى بن ايوب المقابري
حدثنا عبد العزيز بن مسلم عن الاعمش عن سالم بن ابي الجعد عن زياد بن لبيد
قال اتيت النبي صلى الله عليه وسلم وهو يحدث اصحابه وهو يقول كيف انتم
وقد ذهب اوان العلم قال قلت يا رسول الله وكيف يذهب اوان العلم
ونحن نقرأ القران ونعلمه ابناءنا الى يوم القيمة قال فقال النبي صلى الله عليه وسلم
ثكلتك امك يا ابن لبيد قد كنت اراك افقه رجل بالمدينة اوليس
اليهود والنصارى يقرؤن التورية والانجيل ثم لا ينتفعون بها ٥
رواه وكيع وغيره عن الاعمش مثله ٥ ورواه غندر عن شعبة
عن عمرو بن مرة عن سالم فقال عن ابن لبيد ولم يسمه ورواه
وهب بن بقية عن خالد بن عبد الله عن ابي مالك عن زياد بن لبيد
حدثنا سليمن بن احمد حدثنا محمد بن يحيى حدثنا وهب بن بقية حدثنا خالد بن عبد الله

زياد بن الحرث الصدائي وهو حي من اليمن نزل مصر حديثه عند زياد بن نعيم الحضرمي

حدثنا ابو بكر بن خلاد حدثنا الحرث بن ابي اسامة ح وحدثنا محمد بن احمد بن
الحسن حدثنا بشر بن موسى قالا حدثنا ابو عبد الرحمن المقرئ حدثنا عبد الرحمن
بن زياد بن انعم حدثني زياد بن نعيم الحضرمي من اهل مصر قال سمعت
زياد بن الحرث الصدائي صاحب رسول الله صلى الله عليه وسلم يحدث
قال اتيت النبي صلى الله عليه وسلم فبايعته على الاسلام فاخبرته انه بعث
جيشا الى قومي فقلت يا رسول الله ارد الجيش وانا لك باسلام قومي
وطاعتهم فقال لي اذهب فارددهم فقلت يا رسول الله ان راحلتي قد كلت
فبعث رسول الله صلى الله عليه وسلم رجلا فردهم قال الصدائي وكتب
لهم كتابا فقدمت وفدهم باسلام قومهم فقال لي رسول الله صلى الله عليه وسلم
يا اخا صداء انك لمطاع في قومك فقلت بل الله هداهم للاسلام فقال
لي رسول الله صلى الله عليه وسلم اما انك لو مررت عليهم فقلت لي يا رسول الله
فكتب لي ما مررت كتابا فقلت يا رسول الله مرني بشيء من صدقاتهم
فقال نعم فكتب لي كتابا آخر بذلك قال وكان ذلك في بعض اسفاره
فنزل رسول الله منزلا فاتاه اهل ذلك المنزل يشكون عاملهم
ويقولون احدثنا شيء كان بيننا وبين قومه في الجاهلية فقال رسول الله
صلى الله عليه وسلم او فعل ذلك قالوا نعم فالتفت النبي صلى الله عليه وسلم
الى اصحابه وانا فيهم فقال لاخير في الامارة لرجل مسلم قال فدخل
قوله في نفسي ثم اتاه اخر فسأله فقال يا نبي الله اعطني فقال نبي الله
صلى الله عليه وسلم من سأل الناس عن ظهر غنا فصداع في الراس
ودا في البطن فقال السائل اعطني من الصدقة فقال رسول الله
صلى الله عليه وسلم ان الله عز وجل لم يرض بحكم نبي ولا غيره

حدثنا محمد بن اسحق حدثنا محمد بن ادريس الحنظلي اخبرني نصر بن علي حدثنا
عبد الله بن داود عن يحيى بن مسلم ابي الضحاك العبدي قال انطلق زيد بن
وهب يريد النبي صلى الله عليه وسلم فصادفه قد مات

زيد بن صوحان العبدي روى عنه شقيق ابو وائل

يكنى ابا عائشة وقيل ابا سليمان قتل يوم الجمل مع علي اصيبت يده
يوم جلولاء وسبقته الى الجنة ٥ حدثنا احمد بن محمد بن سنان حدثنا
ابو العباس السراج حدثنا محمد بن الصباح اخبرنا جرير عن ابي فروة او غيره
قال بلغني انهم كانوا في مسير مع النبي صلى الله عليه وسلم فنزل رسول الله
صلى الله عليه وسلم يسوق بهم فقال زيد جندب ويا جندب ثم قال
رجلين من امتي يسبقه بعض جسده الى الجنة ثم يتبعه سائر
جسده الى الجنة ولما الآخر فيفرق بين الحق والباطل وجندب
هو الذي قتل الساحر بالكوفة ٥ واخبرناه محمد بن عبد الله بن ابراهيم
الشافعي اجازة قال حدثنا محمد بن غالب حدثنا كثير بن يحيى ابو ملك
حدثنا ابي حدثنا سعيد الجريري عن عبد الله بن بريدة عن ابيه قال سألت
رسول الله صلى الله عليه وسلم باصحابه فجعل يقول جندب ويا جندب والاقطع
الخير الخير حتى اصبح فقال اصحاب رسول الله صلى الله عليه وسلم لابي بكر ما رأينا
رجلا احسن سيما من رسول الله صلى الله عليه وسلم غير انه قد قطع رجلين
جندب ويا جندب والاقطع الخير الخير فسأل ابو بكر فقال اما جندب فضربة
ضربه يكون فيها رمقه وحده ولما زيد فرجل من امتي يدخله الجنة قبل
بدنه يعني رهطه فلما ولي عثمان الوليد بن عقبة الكوفة فصلى بهم الغداة
ركعتين ثم قال اتقيئكم او ازيدكم فقال الآخر ازدنا قال ثم اطلع رجل
يسمى سنبهم له لحى وبيت فاتا جندب الصياقلة فقال اعونا ضيفكم
لا نرد علي فجا بسيف تحت برنسه ثم ضرب به عنق الساحر
فقال احمي نفسك الآن فقال الناس خارجي فقال لست بخارجي

من عرفني فانا الذي اعرف وهف لم يعرفني فانا جندب فرفع الى عثمان فقال شهرت
سيفا في الاسلام لولا ما سمعت من رسول الله صلى الله عليه وسلم قبل لضربتك
لا تجود صفحة بالمدينة ثم امر به الى جبل الدخان ولما زيد فقطعت
يده يوم القادسية وقتلوه يوم الجمل فقال ادفنوني في ثيابي فاني محاج اسلم
في دارهم وطعنا على حلقهم مالبثنا اذا ابتلينا صبرناه

زيد بن كعابة وزيد بن الاخنس وزيد بن سلمة كلهم وهم وصوابها يزيد وزياد ٥ باب من اسمه زياد

زياد بن لبيد بن ثعلبة بن

سنان بن عامر بن عدي بن امية بن بياضة بن عامر بن زريق بن عبد حارثة
بن مالك بن عجب بن جشم بن الخزرج يكنى ابا عبد الله شهد العقبة
وبدرا روى عنه ابو الدرداء وعوف بن مالك وسالم بن ابي الجعد كان احد
عمال النبي صلى الله عليه وسلم توفي رسول الله وهو عامله على صدقات
حضرموت ٥ حدثنا فاروق الخطابي حدثنا زياد بن الخليل حدثنا ابراهيم
بن المنذر حدثنا محمد بن فليح حدثنا موسى بن عقبة عن ابن شهاب
في تسمية من شهد العقبة من الانصار من بني بياضة زياد بن لبيد ٥
حدثنا فاروق حدثنا زياد حدثنا ابراهيم حدثنا محمد بن فليح حدثنا موسى
بن عقبة عن ابن شهاب في تسمية من شهد بدرا من الانصار
من بني بياضة زياد بن لبيد بن ثعلبة بن سنان ٥ حدثنا سليمان
حدثنا محمد بن عمرو حدثنا ابي حدثنا ابن لهيعة عن ابي الاسود عن
عروة في تسمية من شهد بدرا من الانصار من بني بياضة بن عامر
بن زريق بن عبد حارثة زياد بن لبيد بن ثعلبة بن سنان بن عامر
بن عدي بن امية بن بياضة ٥ حدثنا حبيب بن الحسن

اسهم ثانى فقال النبى صلى الله عليه وسلم ما اسمك فقال انا زيد الخيل قال بل انت
زيد الخير مسل غريب معضلة قد سئل عنها قال اسيلة عن علامة الله
فيمن يريد وعلامته فيمن لا يريد فقال له النبى صلى الله عليه وسلم كيف
اصبحت قال اصبحت احب الخير واهله ومن يعمل به فان عملت به ايقنت
بثوابه وان فاتنى منه شئ حننت اليه فقال النبى صلى الله عليه وسلم
هذه علامة الله فيمن يريد وعلامته فيمن لا يريد ولو اراد ان لا تفر
هياك لها ثم لا تبال فى اى واد هلكت

زيد بن عامر الثقفى من اهل الطايف

حديثه عند عبد العزيز بن قيس عن محمد عن انس ان زيدا سال النبى صلى الله
عليه وسلم عن النبيذ ٥ رواه محمد بن تمام بن عياش عنه ٥ حدثنا
عن ابى بشر محمد بن احمد بن حماد الدولابى حدثنا اسحق بن سويد الرملى عن
عمرو بن اسمعيل بن عبد العزيز بن عامر قال سمعت ابى يحدث عن زيد بن
عامر عن اخيه زيد بن عامر قال قدمت على النبى صلى الله عليه وسلم
واسلمت فقال النبى صلى الله عليه وسلم لتميم الدارى سلنى فسالته بيت عيون
ومسجد ابرهم فاعطاهما اياه وقال النبى صلى الله عليه وسلم يا زيد سلنى
فقلت اسلك الامن والايمان لى ولدين فاعطانى ذلك ٥

زيد بن كعب الهمدانى ثم السلكى له صحبة

للنبى صلى الله عليه وسلم ٥ حدثنا سليمن بن احمد حدثنا ادريس بن جعفر
حدثنا يزيد بن هرون اخبرنا يحيى بن سعيد عن محمد بن ابرهم عن عيسى بن طلحة
عن عمير بن سلمة الضمرى عن الهدنى ان رسول الله صلى الله عليه وسلم
خرج يريد مكة حتى اذا كان ببعض وادى الروحا وجد الناس حمارا وحشيا
عقيرا فذكروه لرسول الله صلى الله عليه فقال اقروه حتى ياتى صاحبه
فاتى الهدنى وكان صاحبه فقال يا رسول الله شانكم بهذا الحمار
فامر ابا بكر ان يقسمه فى الرفاق وهم محرمون ثم سرنا حتى اذا
كنا بالاثابة اذا ظبى حاقف فى ظل فيه سهم فامر رسول الله

صلى الله عليه وسلم رجلا ان يقف عنده حتى يجيز الناس عنه ٥
رواه عبد الوهاب الثقفى عن يحيى مثله عن الهدنى وهشيم وعلى بن
مسهر عن يحيى ولم يذكرا الهدنى ورواه ابن الهاد عن محمد عن عيسى
عن عمير ولم يذكر الهدنى ٥

زيد ابو عبد الله مجهول

حدثت عن عبد الله بن محمد البغوى حدثنا محمد بن زنبور حدثنا ابو شهاب عن طلحة
عن ثور بن يزيد عن عبد الله بن زيد
عن ابيه قال قال رسول الله صلى الله عليه وسلم اكرموا الخبز فان الله
عز وجل انزل معه بركات السماء واخرج له بركات الارض ٥ رواه
احمد بن يونس عن ابى شهاب عن طلحة بن زيد ٥ ورواه ابرهيم
بن ابى عبلة عن عبد الله بن يزيد عن عبد الله بن عمرو ورواه
غياث بن ابرهيم عن ابرهيم بن ابى عبلة عن عبد الله بن ام حرام الانصارى مثله ٥

زيد بن حذيم مجهول حديثه عند

على بن بهرام عن سعيد بن عبيد بن زيد بن حذيم حدثنى ابى عن
جده قال سالت النبى صلى الله عليه وسلم عن المسح على الخفين فقال ثلثة ايام
للمسافر ويوم وليلة للمقيم ٥

زيد بن ابى شبيبة

ابو شبيبة روى عنه قيس بن ابى حازم سماه
بعضهم ولا يثبت ما تعلق حديثه فى الكنا ٥

زيد الديلمى مولى سهم بن مازن حديثه

عند سنان بن زيد جد ابى ضمرة قال كان ابى زيد الديلمى قد سمع
على النبى صلى الله عليه وسلم مع مولاه سهم بن مازن فاسلما وولدت
لستين خلتا من خلافة عمر وشهدت مع على صفين
جد سنان بن سهم ٥

زيد بن وهب الجهنى

اسلم فى حياة النبى صلى الله عليه وسلم وهاجر اليه ولم يدركه
وبلغته وفاته فى الطريق ٥ حدثنا ابو حامد بن جبلة

من موسى وورثني فقال يا رسول الله ما ورثك منك قال ما ورثت الانبيا
قال وما ورثت الانبيا قبلك قال كتاب الله وسنة نبيهم وانت
معي في قصري في الجنة مع فاطمة ابنتي وانت اخي ورفيقي ثم
تلا رسول الله صلى الله عليه وسلم هذه الاية اخوانا على سرر متقابلين
الاخلا في الله ينظر بعضهم الى بعض لفظهم واحد والسياق
للحسين بن اسحق رواه الحسين بن محمد الذارع البصري عن
عبد المومن مثله ولم يذكر رجلا من قريش حدثناه احمد بن حفص
بن سلم حدثنا محمد بن جرير حدثنا حسين بن محمد الذارع حدثنا
عبد المومن بن عباد حدثنا يزيد بن هرون عن عبد الله بن شريح حبيل
عن زيد بن ابي اوفى مثله

زيد بن صوحان النهدي عم قرة بن دعموص ذكر اسلامه في حديث لقرة بن دعموص

رواه عبد الرحمن بن خلد عن ابيه عن عياذ بن بقية
بن قيس عن عباد بن زيد عن قرة بن دعموص قال لما جاء الاسلام
ارادت بنو تميم ان تسلم فانطلق زيد بن صوحان واخيه قرة والحكم
بن ثبيرة حتى اتوا رسول الله صلى الله عليه وسلم ثم ذكر القصة مطولها

زيد ابو حسن الانصاري سمع النبي صلى الله عليه وسلم

روى عنه عقبة بن عمرو وابو مسعود حديثه عند حيوة بن شريح
عن محمد بن عجلان اخبرنا محمد بن محمد بن يعقوب الحاجي فيما كتب
الي حدثنا احمد بن عبد الواحد الكناني حدثنا محمد بن صموئيل السعدي
حدثنا عبد الله بن يحيى البرلسي حدثنا حيوة بن شريح قال سمعت محمد بن
عجلان يحدث عن حكيم رجل من اهل البصرة عن ابي مسعود

عقبة بن عمرو عن زيد ابي حسن قال سمعت رسول الله صلى الله عليه وسلم
يقول ما بقي من كلام الانبيا الا قول الناس اذا لم تستحي فافعل ما شئت

زيد ابو عبد الله له وفادة الى النبي صلى الله عليه وسلم

روى عنه ابنه عبد الله قال حدثنا محمد بن اسمعيل بن ابي فديك عن
صالح بن عبد الله عن عبد الرحمن بن عبد الله بن زيد عن ابيه عن جده
زيد قال وقف النبي صلى الله عليه وسلم عشية عرفة فقال يا ايها الناس
ان الله عز وجل قد طول عليكم في يومكم هذا فوهب مسيئكم لمحسنكم
واعطى محسنكم ما سال وغفر لكم ما كان بينكم ادفعوا على بركة الله
كذا رواه ابو الطاهر بن السرح فقال عن جده ورواه ابن عبد الحكم
وغيره عن ابن ابي فديك ولم يقولوا عن جده

زيد الخيل وهو ابن مهلهل بن يزيد بن منهب الطائي من المؤلفة اسلم فحسن اسلامه له ذكر في حديث

ابي سعيد الخدري حدثنا محمد بن احمد بن الحسن حدثنا اسحق
بن الحسن الحربي حدثنا عفان حدثنا عبد الواحد بن زياد حدثنا عمارة بن
القعقاع حدثنا عبد الرحمن بن ابي نعم قال قال ابو سعيد الخدري ان عليا
رضي الله عنه بعث الى النبي صلى الله عليه وسلم بذهب في اديم مقروظ
لم تحصل من ترابها فقسمها بين الاقرع بن حابس
وعيينة بن بدر وزيد الخيل وعلقمة بن علاثة او عامر بن الطفيل
حدثنا محمد بن حميد حدثنا عبد الله بن صالح التجار حدثنا الحسن
بن علي الحلواني حدثنا عون بن عمارة حدثنا بشير مولى بني هاشم
عن سليمان الاعمش عن ابي وائل عن عبد الله قال كنا عند النبي
صلى الله عليه وسلم فاقبل راكب حتى اناخ بالنبي صلى الله عليه وسلم
فقال يا رسول الله اني اتيتك من مسيرة تسع ليال وانضيت راحلتي
واسهدت ليالي واظمات نهاري لاسالك عن خصلتين

ثنا عبد الله بن جعفر حدثنا يونس بن حبيب حدثنا أبو داود حدثنا ابن
أبي ذئب عن صالح مولى التوأمة عن زيد بن خالد قال كنا نصلي مع رسول الله
صلى الله عليه وسلم المغرب ثم نأتي السوق فلو رمينا بالنبل رأينا مواقعه
رواه سفيان الثوري عن صالح مولى التوأمة

زيد بن أبي أوفى

كان ينزل البصرة حدثنا علي بن محمد بن نصر الوراق حدثنا
خلد بن النضر القرشي ح وحدثنا سليمان بن أحمد حدثنا الحسين بن إسحاق التستري
وحدثنا أبو عمرو بن حمدان حدثنا الحسن بن سفين قالوا حدثنا نصر بن علي
حدثنا عبد الوهاب بن عباد بن عمرو حدثنا يزيد بن عصم حدثني عبد الله بن
شرحبيل عن رجل من قريش عن زيد بن أبي أوفى قال دخلت على
رسول الله صلى الله عليه وسلم مسجد المدينة فجعل يقول أين فلان أين
فلان فلم يزل يتفقدهم ويبعث إليهم حتى أتوا عنده فقال إني
محدثكم بحديث فاحفظوه وعوه وحدثوا به من بعدكم إن الله تعالى
اصطفى من خلقه خلقا ثم تلا هذه الآية الله يصطفي من الملائكة
رسلا ومن الناس خلقا يدخلهم الجنة وإني مصطفي منكم من أحب
أن يصطفيه وآخي بينكم كما آخى الله عز وجل بين الملائكة
قم يا أبا بكر فقام فجثا بين يديه فقال أنا لك عند الله بمنزلة
بها فلو كنت متخذا خليلا لاتخذتك خليلا فأنت مني بمنزلة قميصي
من جسدي وحرك قميصه بيده ثم قال أدن يا عمر فدنا فقال
قد كنت شديد الشنف علينا يا حفص فدعونا الله أن يعز بك
الدين أو بأبي جهل ففعل ذلك الله بك وكنت أحبهما إلي فأنت مني بمنزلة
ثالث ثلاثة من هذه الأمة ثم تنحى وآخى بينه وبين أبي بكر ثم دعا عثمان
بن عفان فقال أدن يا عثمان فلم يزل يدنو إليه حتى ألصق
ركبته بركبة رسول الله صلى الله عليه وسلم ثم نظر إليه ثم نظر
إلى السماء فقال سبحان الله العظيم ثلاث مرات ثم نظر إلى عثمان فإذا

إزاره مسترخ فزبره رسول الله صلى الله عليه وسلم بيده ثم قال ارفع
عطفي رداءك على نحرك فإنك ستلقاني وإن السماء أنت مهر تورد
على الحوض وأودعه ستخب دما فأقول من فعل بك هذا فتقول
فلان وفلان وذلك كله مجتريك عليه السلام وذلك إذ هتف
من السماء ألا إن عثمان أمين على كل خاذل ثم دعا عبد الرحمن بن عوف
فقال أدن يا أمين الله والأمين في السماء يسلطك الله على مالك
بالحق أما إن لك عندي دعوة وقد أخرتها قال أخرني يا رسول الله
قال حملتني يا عبد الرحمن أمانة أكثر الله مالك قال وجعل يحرك يده
ثم تنحى وآخى بينه وبين عثمان ثم دخل طلحة والزبير فقال ادنوا مني
فدنوا منه فقال إنما حواري كحواري عيسى بن مريم عليه السلام ثم
آخى بينهما ثم دعا سعد بن أبي وقاص وعمار بن ياسر فقال يا عمار
تقتلك الفئة الباغية ثم آخى بينهما ثم دعا عويمرا أبا الدرداء وسلمان
الفارسي فقال يا سلمان أنت منا أهل البيت وقد أتاك الله العلم
الأول والعلم الآخر والكتاب الأول والكتاب الآخر ثم قال
ألا أرشدك يا أبا الدرداء فقال بلى بأبي أنت وأمي يا رسول الله قال إن تقدهم
تقدوك وإن تتركهم لا يتركوك وإن تصحب منهم يدركوك فأمرضهم
عرضك ليوم فقرك فآخى بينهما ثم نظر في وجوه أصحابه
فقال أبشروا وقروا عينا فأنتم أول من يرد على الحوض وأنتم
في أعلى الغرف ثم نظر إلى عبد الله بن عمر فقال الحمد لله
الذي يهدي من الضلالة فقال علي يا رسول الله ذهب وحي
وانقطع ظهري حين رأيتك فعلت ما فعلت بأصحابك
غيرت فإن كان من سخطة علي فلك العتبى والكرامة فقال
والذي بعثني بالحق ما أخرتك إلا لنفسي فأنت عندي بمنزلة هرون

حدثنا عبد الله بن جعفر حدثنا يونس بن حبيب حدثنا أبو داود حدثنا ابن
أبي ذئب وزمعة بن صالح عن الزهري عن عبيد الله بن عبد الله بن عتبة
عن زيد بن خالد الجهني وأبي هريرة قالا اختصم رجلان إلى النبي صلى الله عليه وسلم
فقال أحدهما أنشدك الله إلا قضيت بيننا بكتاب الله فقام خصمه
فقال يا رسول الله إن ابني كان عسيفا على هذا يعني أجيرا وإنه زنى بامرأته
فافتديت منه بمائة شاة وخادم فلما سألت أهل العلم أخبروني أن
على ابني جلد مائة وتغريب عام وأن على امرأة هذا الرجم فقال رسول
الله صلى الله عليه وسلم والذي نفسي بيده لأقضين بينكما بكتاب الله
أما المائة شاة والخادم فهما رد عليك وعلى ابنك جلد مائة
وتغريب عام واغد يا أنيس على امرأة هذا فإن اعترفت فارجمها
فغدا عليها فسألها فاعترفت فرجمها ٥ رواه ابن جريج ومالك ومعمر
وسفين بن عيينة والليث بن سعد وصالح بن كيسان ويونس بن يزيد
وسليمان بن كثير في آخرين عن الزهري نحوه ٥ حدثنا سليمان بن أحمد حدثنا
أبو زرعة الدمشقي حدثنا أحمد بن خالد الوهبي حدثنا محمد بن إسحق عن
عمارة بن عبد الله بن طعمة عن سعيد بن المسيب عن زيد بن خالد الجهني
قال قسم رسول الله غنما فأعطاني منها عتودا جذعا فقلت يا رسول الله
أضحي بها فأخذه مني فقال أنت فضحيت بها ٥ رواه يونس بن
يزيد وعبد الله بن تميم وعبد الأعلى في آخرين عن محمد بن إسحق ٥
حدثنا سليمان حدثنا أحمد بن عبد الوهاب حدثنا أحمد بن خالد الوهبي
حدثنا محمد بن إسحق ح وحدثنا أبو عمرو بن حمدان حدثنا الحسن بن سفين
حدثنا هشام بن عمار حدثنا الخليل بن موسى حدثنا محمد بن إسحق عن
محمد بن إبراهيم بن الحرث التيمي عن أبي سلمة عن زيد بن خالد الجهني
أن النبي صلى الله عليه وسلم قال لولا أن أشق على أمتي لأمرتهم بالسواك
مع كل صلاة زاد الخليل في حديثه ولأخرت صلوة العشا

إيجاب

إلى ثلث الليل فإذا هبطت ثلث الليل هبط الله تعالى إلى سماء الدنيا
حتى يطلع الفجر فيقول هل من داع فيستجاب له هل من سائل
فيعطى هل من مستغفر فيغفر له ٥ حدثنا عبد الله بن جعفر
حدثنا يونس بن حبيب حدثنا أبو داود حدثنا حرب بن شداد
عن يحيى بن أبي كثير عن أبي سلمة عن سمير بن سعيد عن زيد بن خالد
الجهني أن رسول الله صلى الله عليه وسلم قال من جهز غازيا
في سبيل الله فقد غزا ومن خلفه في أهله فقد غزا ٥ رواه
عبد الرحمن بن مهدي عن حرب بن شداد ورواه الأوزاعي وحسين
المعلم وعلي بن المبارك وشيبان في آخرين عن يحيى ٥ ورواه يحيى بن
الأنبج عن سمير بن سعيد ورواه أيضا عثمان بن عبد الله بن سراقة
ومحمد بن زيد عن سمير ٥ حدثنا أبو بكر محمد بن الحسن حدثنا
محمد بن سليمان بن الحرث حدثنا أبو همام الدلال حدثنا هشام بن سعد
عن زيد بن أسلم عن زيد بن أسلم عن عطاء بن يسار عن زيد بن خالد
الجهني قال قال رسول الله صلى الله عليه وسلم من توضأ ثم صلى
ركعتين لا يسهو فيهما غفر له ما تقدم من ذنبه ٥ رواه
الليث بن سعد وزيد بن الحباب عن هشام بن سعد عن زيد مثله
ورواه محمد بن أبان عن زيد نحوه ٥ حدثنا أبو بكر الطلحي حدثنا عبيد بن
غنام حدثنا أبو بكر بن أبي شيبة حدثنا عبد الأعلى عن محمد بن إسحق
عن الزهري عن عروة عن زيد بن خالد عن النبي عليه السلام قال
من مس فرجه فليتوضأ ٥ رواه إبراهيم بن سعد عن محمد بن إسحق مثله ٥
حدثنا محمد بن جعفر بن الهيثم حدثنا محمد بن أحمد بن أبي العوام حدثنا
أبو عاصم النبيل حدثنا محمد بن عمارة عن أبي بكر بن حزم عن عبد الله
بن عمرو بن عثمان عن زيد بن خالد الجهني أن رسول الله
صلى الله عليه وسلم قال خير الشهداء الذين يأتون بالشهادة
قبل أن يسألوها ٥ رواه محمد بن عبد الله بن عمرو بن عثمان عن أبي بكر بن
حزم مثله ٥

حدثنا سليمن بن احمد حدثنا محمد بن عمرو حدثني ليث حدثنا ابن لهيعة عن ابي الاسود
عن عروة قال وقتل يوم حنين من المسلمين من قريش ثم من بني اسد
بن عبد العزى زيد بن رقيش ه زيد بن رقيش حليف
بني امية استشهد باليمامة قاله ابن لهيعة عن ابي الاسود وقال
ابن اسحق هو يزيد بن قيس وقال الزهري يزيد بن رقيش ه حدثنا سليمن
حدثنا محمد حدثني ليث حدثنا ابن لهيعة عن ابي الاسود عن عروة في تسمية
من استشهد يوم اليمامة من المسلمين زيد بن رقيش حليف بني امية ه
زيد بن سراقة بن كعب الانصاري قتل
يوم الجسر مع سعد بن ابي وقاص جسر المدائن سنة خمس عشرة
وامير هم ابو عبيد بن مسعود الثقفي ه حدثنا سليمن حدثنا محمد حدثني
ابي حدثنا ابن لهيعة عن ابي الاسود عن عروة في تسمية من قتل يوم
الجسر جسر المدائن مع سعد بن ابي وقاص من الانصار ثم من بني النجار
زيد بن سراقة بن كعب ه حدثنا حسين بن الحسن حدثنا محمد بن يحيى حدثنا
احمد بن محمد حدثنا ابرهيم بن سعد عن محمد بن اسحق في تسمية من قتل يوم
الجسر من الانصار من بني النجار ثم من بني عدي زيد بن سراقة بن كعب ه
زيد بن اسيد بن جارية الزهري استشهد
يوم اليمامة قاله الزهري ه حدثنا مكرم قال الخطابي حدثنا زياد بن الخليل
حدثنا ابرهيم بن المنذر حدثنا محمد بن فليح حدثنا موسى بن عقبة عن ابن شهاب
قال واستشهد يوم اليمامة من المسلمين من قريش ثم من بني زهرة
زيد بن اسيد بن جارية ه زيد بن كعب وقيل
كعب بن زيد وقيل سويد بن زيد ذكر ان
النبي صلى الله عليه وسلم تزوج امراة من بني غفار رضي الله عنها بيا ماه
رواه ابو معوية الضرير عن جميل بن زيد بن كعب عن ابيه وقال
بعضهم عن جده ه زيد بن خلد الجهني
يكنى ابا عبد الرحمن وقيل ابو محمد وقيل ابو طلحة ه

مسكنه المدينة وهاجر وشهد الحديبية مع رسول الله صلى الله عليه وسلم
توفي سنة ثمان وسبعين وله خمس وثمانون سنة روى عنه من الصحابة
السايب بن يزيد الكندي والسايب بن خلاد الانصاري وابو هريرة الانصاري
ومن التابعين عبيد الله بن عبد الله بن عتبة وسعيد بن المسيب
وابو سلمة بن عبد الرحمن وعروة بن الزبير وعطاء بن يسار وبسر بن
سعيد وغيرهم ه حدثنا سليمن بن احمد حدثنا ابو الزنباع حدثنا يحيى بن بكير
قال توفي زيد بن خلد الجهني سنة ثمان وسبعين ويكنى ابا عبد الرحمن
وسنه خمس وثمانون ه حدثنا محمد بن علي بن حبيش حدثنا محمد بن عبدوس
بن كامل حدثنا محمد بن عبد الله بن نمير قال مات زيد بن خلد الجهني
سنة ثمان وسبعين ويكنى ابا عبد الرحمن ه حدثنا ابو حامد بن جبلة
حدثنا محمد بن اسحق السراج اخبرني يونس بن عبد الاعلى حدثنا ابرهيم بن المنذر
قال زيد بن خلد الجهني يكنى ابا عبد الرحمن مات بالمدينة سنة ثمان
وسبعين وهو ابن خمس وثمانين ه حدثنا سليمن حدثنا اسحق بن ابرهيم
الدبري عن عبد الرزاق ح وحدثنا ابو بكر بن مالك حدثنا عبد الله بن
احمد بن حنبل حدثني ابي حدثنا عبد الرزاق عن ابن جريج عن ابي سعيد
الاعمى عن السايب بن يزيد عن زيد بن خلد الجهني انه قال لعمر بن
الخطاب في الركعتين بعد العصر لا ادعهما بعد ما رايت النبي صلى الله
عليه وسلم يصليهما ه حدثنا ابو بكر بن حماد حدثنا الحرث بن ابي اسامة
حدثنا يزيد بن هرون اخبرنا يحيى بن سعيد عن محمد بن يحيى بن حبان
عن ابي عمرة عن زيد بن خلد الجهني رضي الله عنه ان رجلا من جهينة
توفي بخيبر فذكروه لرسول الله صلى الله عليه وسلم فقال صلوا على
صاحبكم فتغيرت وجوه الناس فلما راى الذي بهم قال ان صاحبكم
غل في سبيل الله قال ففتشنا متاعه فوجدنا خرزا من خرز اليهود
والله ان يساوي درهمين ه رواه مالك وابن جريج والثوري وابن عيينة
وزايدة والحمادان في اخرين عن يحيى بن سعيد ه

قال خرج رسول الله صلى الله عليه وسلم يوما من الحجرات ومعه علي بن ابي طالب رضي الله عنه
فاتاه رجل على راحلته كالبدوي فقال يا رسول الله ان قرية بني فلان وقال الحوطي ان
بصرى قرية بني فلان قد اسلموا ودخلوا في الاسلام وكنت حدثتهم انهم ان اسلموا
اتاهم الرزق رغدا وقد اصابتهم سنة وشدة وقحوط من الغيث وانا اخشى
يا رسول الله ان يخرجوا من الاسلام كما دخلوا فيه طمعا فان رايت ان ترسل اليهم
بشيء تغيثهم به فعلت قال فنظر رسول الله صلى الله عليه وسلم الى رجل الى جانبه
اراه عليا فقال ما بقي منه شيء يا رسول الله قال زيد بن سعنة فدنوت اليه
فقلت له يا محمد هل لك ان تبيعني تمرا معلوما من حائط بني فلان الى اجل
كذا وكذا فقال لا يا يهودي ولكن ابيعك تمرا معلوما الى اجل كذا وكذا
ولا اسمي حائط بني فلان فقلت نعم فبايعني فاطلقت همياني فاعطيته ثمانين
مثقالا من ذهب في تمر معلوم الى اجل كذا وكذا فاعطاه الرجل فقال
اعجل عليهم واغثهم بها قال زيد بن سعنة فلما كان قبل محل الاجل بيومين
او ثلثة فخرج رسول الله في جنازة رجل من الانصار ومعه ابو بكر وعمر
وعثمان في نفر من الصحابة فلما صلى على الجنازة ودنا من الجدار ليجلس اليه
فاخذت بمجامع قميصه وردائه ونظرت اليه بوجه غليظ ثم قلت الا
تقضي يا محمد حقي فوالله ما علمتكم بني عبد المطلب لمطل ولقد كان لي بمخالطتكم
علم قال فقد نظرت الى عمر بن الخطاب وعيناه تدوران في وجهه كالفلك
المستدير ثم رماني ببصره ثم قال اي عدو الله اتقول لرسول الله ما اسمع
وتفعل به ما ارى فوالذي بعثه بالحق لولا ما احاذر فوته لضربت بسيفي
راسك ورسول الله ينظر الى عمر في سكون وتؤدة وتبسم ثم قال
يا عمر انا وهو احوج الى غير هذا منك يا عمر ان تامرني بحسن الاداء
وتامره بحسن التباعة اذهب يا عمر فاقضه حقه وزده
عشرين صاعا من تمر مكان ما رعته قال زيد فذهبت بي عمر
فقضاني حقي وزادني عشرين صاعا من تمر فقلت ما هذه الزيادة

فقال امرني رسول الله صلى الله عليه وسلم ان ازيدك مكان ما رعتك فقلت
اتعرفني يا عمر قال لا فمن انت قلت انا زيد بن سعنة قال الحبر
قلت الحبر قال فما دعاك ان تقول لرسول الله صلى الله عليه ما قلت وتفعل
به ما فعلت قلت يا عمر كل علامات النبوة قد عرفتها في وجه رسول الله
صلى الله عليه حين نظرت اليه الا اثنتين لم اخبرهما منه يسبق حلمه
جهله ولا يزيده شدة الجهل عليه الا حلما فقد اختبرتهما فاشهدك
يا عمر اني قد رضيت بالله ربا وبالاسلام دينا وبمحمد صلى الله عليه
نبيا واشهدك ان شطر مالي في اكثرها مالا صدقة على امة محمد
فقال عمر او على بعضهم فانك لا يسعهم كلهم قلت او على بعضهم
فرجع عمر وقيل لي رسول الله فقال زيد اشهد ان لا اله الا الله
وان محمدا عبده ورسوله فآمن به وصدقه وبايعه وشهد مع
رسول الله صلى الله عليه مشاهد كثيرة ثم توفي في غزوة تبوك
مقبلا غير مدبر رحم الله زيدا قال محمد بن المتوكل هذا الوليد
يقول حدثني بهذا كله محمد بن حمزة عن ابيه عن جده عن عبد الله
هذا لفظ محمد بن المتوكل وسياقه رواه عبد الله بن سالم الحمصي
الاشعري عن محمد بن حمزة ولم يذكر عبد الله بن سلام
حدثناه علي بن مهرويه حدثنا احمد بن الحسن الصوفي حدثنا الهيثم
بن خارجة حدثنا عبد الله بن سالم الاشعري الحمصي عن محمد بن
يوسف بن حمزة بن عبد الله بن سلام عن ابيه عن جده ان
زيد بن سعنة اتى النبي صلى الله عليه وسلم فذكر نحوه
كذا وقع في كتاب محمد بن يوسف بن حمزة وصوابه محمد بن حمزة بن يوسف

زيد بن ربيعة وقيل ربيعة قرشي

من بني اسد بن عبد العزى استشهد بجبير قاله ابن لهيعة عن
ابي الاسود عن عروة وقال ابن اسحق هو يزيد بن زمعة
بن الاسود بن المطلب بن اسد حمل به فرس فقال له الجناح فقتله

رقية الحية فاذن لنا بها وقال انما هي موانيق وروى فراس عن
الشعبي عن زيد بن عبد الله الانصاري وهو هذا فيما ارى ٥

زيد بن الدثنة الانصاري من بني بياضة

بن عامر بعثه النبي صلى الله عليه وسلم في سرية عاصم بن ثابت بن ابي الاقلح
وخبيب وضل بركبه بالتنعيم فقتله سطاس مولى صفوان بن امية
فقال له ابو سفيان حين قدم ليقتل انشدك الله ان محمدا الآن عندك يضرب عنقه
وانك في اهلك فقال والله ما احب ان محمدا في مكانه الذي هو فيه تشوكه
شوكة تؤذيه وانا في اهلي ٥ حدثنا حسب بن الحسن حدثنا محمد بن يحيى حدثنا
احمد بن محمد حدثنا ابرهيم بن سعد عن ابن شهاب عن عمر بن اسيد بن جارية
الثقفي حليف بني زهرة وكان من اصحاب ابي هريرة ان ابا هريرة قال بعث
رسول الله صلى الله عليه وسلم عشرة رهط عينا وامر عليهم عاصم بن ثابت
فانطلقوا حتى اذا كانوا بالهدة بين عسفان ومكة ذكروا لحي من هذيل
يقال لهم بنو لحيان فنفروا اليهم بقريب من مائة رجل رام فاقتصوا
آثارهم فلجئوا الى قرقرة فقتلوا عاصما في سبعة ونزل
اليهم ثلاثة نفر على العهد والميثاق منهم خبيب وزيد بن الدثنة
ورجل آخر فاستطلقوا لخبيب وزيد بن الدثنة حتى باعوهما بمكة ٥
حدثنا سليمن حدثنا محمد بن عمرو حدثني حدثنا ابن لهيعة عن ابي الاسود
عن عروة بن الزبير قال واما زيد بن الدثنة الانصاري من بني بياضة
فاشتراه صفوان بن امية فقتله بابيه امية بن خلف فقتله
سطاس مولى بني جمح بالتنعيم ٥ حدثنا عمر بن الخطاب حدثنا زياد بن
ابرهيم بن المنذر حدثنا محمد بن فليح عن موسى بن عقبة عن ابن شهاب قال
بعث رسول الله زيد بن الدثنة اخا بني بياضة في اصحاب له الى مكة
يتحسسون له خبر كفار قريش حتى اذا كانوا بالرجيع بين رابغ ومكة
اعترضت لهم بنو لحيان من هذيل فاسر خبيب بن عدي وزيد بن الدثنة

لا يصح الله
لفظه

فاما ابن الدثنة فقتله سطاس مولى صفوان بن امية وزعموا انهم مروا بزيد
بالتنعيم واراد واقتله فلم يزدد الا ايمانا وتثبيتا ٥ حدثنا حسب بن الحسن
حدثنا محمد بن يحيى حدثنا احمد بن محمد حدثنا ابرهيم بن سعد عن محمد بن اسحق
حدثني عاصم بن عمر قال بعث رسول الله صلى الله عليه وسلم نفرا من اصحابه
منهم زيد بن الدثنة اخو بني بياضة بن عامر فاما زيد بن الدثنة فاسر
فقدم به مكة فبعث به صفوان بن امية مع مولى له يقال له سطاس
الى التنعيم فاخرجوه من الحرم ليقتلوه فاجتمع اليه رهط من قريش
فيهم ابو سفيان بن حرب فقال له ابو سفيان حين قدم ليقتل نشدتك
بالله يا زيد اتحب ان محمدا عندنا الآن مكانك يضرب عنقه وانك
في اهلك قال والله ما احب ان محمدا الآن في مكانه الذي هو فيه
تصيبه شوكة تؤذيه وانا جالس في اهلي فقال ابو سفيان ما رايت
من الناس احدا يحب احدا كحب اصحاب محمد صلى الله عليه محمدا ثم قتله سطاس

زيد بن سعنة كان احد احبار اليهود

ومن اثرهم ما لا اسلم فحسن اسلامه شهد مشاهد
مع رسول الله صلى الله عليه وتوفي في غزوة تبوك ٥ حدثنا ابو عمرو
بن حمدان حدثنا الحسن بن سفين حدثنا محمد بن المتوكل العسقلاني ح
وحدثنا عبد الله بن محمد حدثنا ابو بكر بن ابي عاصم حدثنا الحوطي قالا
حدثنا الوليد بن مسلم حدثنا محمد بن حمزة بن يوسف بن عبد الله
بن سلام عن ابيه عن جده قال قال عبد الله بن سلام ان الله
عز وجل لما اراد هدى زيد بن سعنة قال زيد بن سعنة
انه لم يبق من علامات النبوة شيء الا وقد عرفتها في وجه
محمد صلى الله عليه حين نظرت اليه الا اثنتين لم اخبرهما
منه يسبق حلمه جهله ولا تزيده شدة الجهل عليه الا حلما
فكنت اتلطف له لاخالطه فاعرف حلمه وجهله قال

مروان بن معوية حدثنا عثمن بن حكيم الانصاري مولى الحنيف عن خالد بن
سلمة عن موسى بن طلحة عن زيد بن خارجة اخي بني الخزرج قال سالت
النبي صلى الله عليه وسلم قلت كيف نصلي عليك يا رسول الله قال صلوا علي
قولوا اللهم بارك على محمد وعلى ال محمد كما باركت على ابرهيم وعلى ال ابرهيم انك
حميد مجيد ٥ حدثنا سليمن بن احمد حدثنا محمد بن عبد الله الحضرمي حدثنا
سعد بن عمرو الاشعثي حدثنا عبثر بن القسم عن سفين عن حمزة بن
اعين عن ابي الطفيل عن زيد بن خارجة قال لما بلغ النبي صلى الله عليه وسلم
وفاة النماشي قال ان اخاكم قد توفي فخرج فصففنا خلفه فصلينا
ومائة شيباه

زيد بن لبيد الانصاري شهد العقبة

حدثنا سليمن بن احمد حدثنا محمد بن عمرو حدثني ابي حدثنا ابن لهيعة
عن ابي الاسود عن عروة بن الزبير في تسمية من شهد من الانصار العقبة
ثم بني بياضة زيد بن لبيد ٥

زيد بن مربع الانصاري

من بني حارثة يعد في الحجازيين حديثه عند يزيد بن شيبان قال احمد بن
حنبل ويحيى بن معين اسم بن مربع زيد حكى عن احمد ابنه صالح وعن
يحيى ابن ابي خيثمة ٥ حدثنا محمد بن احمد بن الحسن حدثنا منير بن موسى
حدثنا الحميدي حدثنا سفين حدثنا عمرو بن دينار اخبرني عمرو بن عبد الله
بن صفوان الجمحي انه سمع رجلا من اخواله من الازد يقال له يزيد بن شيبان
قال لقينا ابن مربع الانصاري ونحن بعرفة في مكان باعد من موقف
الامام فقال اني رسول رسول الله اليكم يقول كونوا على مشاعركم هذه
فانكم على ارث من ارث ابيكم ابرهيم عليه السلم ٥

زيد بن جارية الانصاري الاوسي جد

مجمع بن يزيد سمع خيرا من رسول الله صلى الله عليه وسلم فاسهم له
توفي قبل ابن عمر فترحم عليه لما نعي له ٥ حدثنا محمد بن محمد حدثنا

محمد بن عبد الله الحضرمي ح وحدثنا ابو حامد بن جبلة حدثنا محمد بن اسحق
الثقفي قالا حدثنا محمد بن ابي عتاب الاعين حدثنا منصور بن سلمة حدثنا
عنبسة بن عبيد الله بن زيد بن جارية الانصاري المدني حدثني عمرو بن زيد بن
جارية حدثني ابي زيد بن جارية ان النبي صلى الله عليه وسلم استعمر ثلاثة
يوم احد منهم زيد بن جارية لعني نفسه والبراء بن عازب وسعد بن خيثمة
وابا سعيد الخدري وعبد الله بن عمرو وجابر بن عبد الله ٥

زيد بن ثعلبة بن عبد ربه بن زيد بن الحرث بن

الخزرج روى عنه ابنه عبد الله بن زيد صاحب الندا ٥
حدثنا سليمن بن احمد حدثنا محمد بن عبد الله الحضرمي حدثنا محمد بن سلمة
وحدثنا عبد الله بن محمد حدثنا ابن ابي عاصم حدثنا ابن كاسب قالا حدثنا
عبد العزيز بن محمد عن عبيد الله بن عمر عن بشير بن محمد بن عبد الله
بن زيد عن عبد الله بن زيد بن عبد رب الهجنة الذي ارى الندا انه تصدق اي اوقف
بماله لم يكن له غيره كان يعيش فيه هو وولده فرفعه الى رسول الله
صلى الله عليه وسلم فجا ابوه الى رسول الله صلى الله عليه وسلم فقال يا رسول
الله ان عبد الله بن زيد تصدق بماله وهو الذي كان يعيش فيه
فدعا رسول الله صلى الله عليه وسلم عبد الله بن زيد فقال ان الله
قد قبل نذرك صدقتك وردها ميراثا على ابويك قال بشير فنوا ثنا
رواه يحيى القطان عن عبيد الله عن بشير عن عبد الله وقال فجا ابوه ٥
رواه يحيى بن ايوب عن عبيد الله عن بشير ان عبد الله قال مثله ٥

زيد بن عبد الله الانصاري ذكره بعض المتاخرين

من حديث يحيى بن بكير عن الليث ٥ حدثنا سليمن بن احمد حدثنا
مطلب بن شعيب حدثنا عبد الله بن صالح حدثني الليث بن سعد
حدثني اسحق بن رافع عن سعد بن معاذ الانصاري عن الحسن بن
ابي الحسن عن زيد بن عبد الله قال عرضنا على النبي صلى الله عليه وسلم

لهم الصلوة الآية الى آخرها فحضرت العصر فصف رسول الله
صلى الله عليه وأصحابه صفين وعليهم السلاح وكبروا والعدو
يصلي رسول الله وكبروا جميعا ثم سجد رسول
الله صلى الله عليه وسلم والصف الذي يليه والآخرون قيام يحرسونهم
فلما فرغ رسول الله صلى الله عليه وسلم قام الى الركعة الثانية
وسجد الآخرون ثم تقدم هؤلاء الى مصاف هؤلاء وتأخر هؤلاء
الى مصاف هؤلاء فصلى بهم ركعة أخرى فركعوا جميعا ثم
سجد رسول الله صلى الله عليه وسلم والصف الذي يليه والآخرون
قيام يحرسونهم فلما فرغوا بعد هؤلاء مع رسول الله صلى الله
عليه وسلم قال أبو عياش فصلى رسول الله صلى الله عليه هذه الصلاة
مرتين مرة بعسفان ومرة في أرض بني سليم ٥ رواه عن منصور
سفيان الثوري وشعبة وزائدة وعلي بن صالح وإسرائيل وجعفر
بن الحارث وجرير بن عبد الحميد وداود بن عيسى النخعي وأبو الأحوص
حدثناه سليمان بن أحمد حدثنا بكر بن سهل حدثنا عبد الله بن يوسف
حدثنا يحيى بن حمزة عن داود بن عيسى الكوفي حدثنا منصور بن المعتمر
حدثني مجاهد بن جبر المكي حدثنا أبو عياش قال غزونا مع رسول الله
صلى الله عليه وسلم فلقينا المشركون بعسفان وعلى خيلهم يومئذ
خالد بن الوليد فذكره ٥ لم يقل أحد من أصحاب منصور حدثنا أبو عياش
الزرقي آل داود بن عيسى وأبا قون كلهم عن أبي عياش واتفقوا
على عسفان ٥ حدثنا فارس بن مرداس الخطابي حدثنا أبو مسلم حدثنا حجاج
بن منهال حدثنا حماد عن سهيل بن أبي صالح عن أبيه عن أبي عياش
أن رسول الله صلى الله عليه وسلم قال من قال إذا أصبح لا إله إلا الله
وحده لا شريك له له الملك وله الحمد وهو على كل شيء قدير
كانت له كعتق رقبة من ولد إسماعيل وكتبت له عشر
حسنات وحط عنه عشر سيئات ورفعت له عشر درجات

وكانت في حرز من الشيطان حتى يمسي ومن قال إذا أمسى كان له مثل
ذلك قال فرأى رجل رسول الله فيما يرى النائم فقال يا رسول الله
إن أبا عياش أخبرنا عنك بكذا وكذا فقال النبي صلى الله عليه وسلم
صدق أبو عياش ٥ رواه الحسن بن موسى الأشيب عن حماد
بن سلمة فقال عن أبي عياش الزرقي ٥

زيد بن خارجة بن أبي زهير الخزرجي شهد بدرا
مع رسول الله صلى الله عليه وسلم توفي في خلافة عثمان يقال إنه
الذي تكلم على لسانه بعد الموت به ورد أكثر الروايات وهو
الصحيح وقيل إنه كان خارجة بن زيد وقال أبو أحمد هو زيد
بن خارجة بن زيد بن أبي زهير بن مالك بن امرئ القيس بن
مالك بن ثعلبة بن كعب بن الخزرج بن الحارث بن الخزرج
وهو أخو سعد بن الربيع لأمه وهو الذي سمع منه الكلام
بعد موته تقدم ذكر اختلاف الرواة عنه في ترجمة
خارجة بن زيد ٥ حدثنا عبد الله بن جعفر حدثنا إسماعيل بن
عبد الله ح وحدثنا سليمان بن أحمد حدثنا عباس الأسفاطي قال
حدثنا موسى بن إسماعيل حدثنا عبد الواحد بن زياد حدثنا عثمان بن حكيم
حدثني خلد بن سلمة قال سمعت عبد الحميد بن عبد الرحمن
يسأل موسى بن طلحة عن الصلاة على النبي صلى الله عليه وسلم
فقال سألت زيد الأنصاري فقال سألت رسول الله صلى الله
عليه وسلم فقال صلوا علي ثم قولوا بارك على محمد وآل محمد
كما باركت على إبراهيم إنك حميد مجيد ٥ ورواه مروان
بن معاوية عن عثمان بن حكيم حدثناه محمد بن إبراهيم القرشي
حدثنا هارون بن يوسف بن زياد حدثنا ابن أبي عمر حدثنا

زيد بن ارقم يقول بينا النبي صلى الله عليه وسلم يمشي في بعض سكك
المدينة اذ مر بشاب وهو يغني فوقف عليه فقال له اسكت
يا شاب هلا بالقرآن تغني قال ما مررا ه

زيد بن الصامت وقيل زيد بن النعمن الزرقي

ابو عياش مختلف في اسمه فقيل زيد وقيل عبيد بن معوية بن
الصامت بن زيد بن خلدة بن عامر بن زريق وقيل عبيد بن معاذ
بن الصامت صدقه رسول الله صلى الله عليه وسلم بعد موته فيما
حدث عنه سكن المدينة وهو والد النعمن بن ابي عياش الزرقي
توفي في زمن معوية روى عنه انس بن مالك ومجاهد بن جبر
وابو صلح ذكوان السمان في سماعهما منه نظر ه حدثنا ابو بكر بن خلاد
حدثنا الحرث بن ابي اسامة حدثنا سعيد بن عامر حدثنا ابان بن ابي عياش
عن انس بن مالك ان ابا عياش الزرقي قال اللهم اني اسئلك
بان لك الحمد لا اله الا انت الحنان المنان بديع السموات والارض
ذو الجلال والاكرام قال فقال رسول الله صلى الله عليه وسلم
لقد سال الله باسمه الذي اذا دعي به اجاب واذا سئل به
اعطى ه حدثنا عبد الله بن جعفر حدثنا يونس بن حبيب
حدثنا ابو داود حدثنا ورقاء عن منصور عن مجاهد عن ابي عياش
الزرقي قال كنا مع رسول الله صلى الله عليه وسلم بعسفان
فحضرت الصلوة صلوة الظهر وعلى خيل المشركين خالد بن
الوليد قال فصلى باصحابه الظهر فقال المشركون انهم صلاة
بعد هذه احب اليهم من ابنائهم واموالهم وانفسهم يعنون
صلوة العصر فنزل جبريل عليه السلم على رسول الله بين الظهر
والعصر فاخبره ونزلت هذه الاية واذا كنت فيهم فاقمت

وابو مرزوق دعيهم ورواه يعقوب بن عبد الرحمن عن القسم بن غنام نحوه
حدثنا محمد بن جعفر بن الهيثم حدثنا جعفر بن محمد بن شاكر حدثنا محمد بن
يوسف حدثنا وهيب عن حبيب بن الشهيد عن زيد بن ارقم
قال كنا نقرا على عهد رسول الله وان لنا مع اذنيه من ذهب
كاعين ديكة وانا لنكتبه في مصاحفنا ه ورواه معمر بن سليمن ومحمد بن عبيد وعفيف بن سالم واسمعيل
بن عمر ابو المنذر وابو هشيم عن يوسف بن وهب مثله ه
حدثنا سليمن بن احمد حدثنا علي بن عبد العزيز حدثنا ابو نعيم حدثنا يوسف
بن صهيب عن حبيب بن يسار عن زيد بن ارقم قال قال رسول الله
صلى الله عليه وسلم من لم ياخذ من شاربه فليس منا ه رواه معتمر بن
سليمن ويحيى القطان وجرير وحمزة الزيات وشداد بن علي في آخرين
عن يوسف ه ورواه الزبرقان المعلم عن حبيب بن يسار مثله ه
حدثنا ابو بكر بن خلاد حدثنا محمد بن العباس المؤدب حدثنا عبيد بن
اسحق حدثنا كامل ابو العلا حدثني حبيب بن ابي ثابت عن يحيى بن جعدة
عن زيد بن ارقم قال قال رسول الله صلى الله عليه وسلم ما بعث الله
نبيا الا عاش نصف ما عاش الذي كان قبله ه رواه ابو نعيم عن كامل
مطولا ه حدثنا سليمن بن احمد حدثنا احمد بن رشدين حدثنا عبد الله
بن بشير الانصاري حدثنا عبد الله بن محمد الانسي من ولد انس بن
مالك عن عبد الله بن زيد بن ارقم عن ابيه عن النبي صلى الله
عليه وسلم قال من قال دبر كل صلوة سبحان ربك رب
العزة عما يصفون وسلام على المرسلين والحمد لله رب
العالمين ثلث مرات فقد اكتال بالمكيال الاوفى من الاجر ه
حدثنا ابو عمرو بن حمدان حدثنا الحسن بن سفين حدثنا عمار
بن مطر حدثنا الهيثم بن جماز حدثنا نفيع بن الحرث قال سمعت

وعفة العوفي وغير واحد عن أحمد بن حنبل ٥ حدثنا عبد الله بن جعفر
حدثنا يونس بن حبيب حدثنا أبو داود ح وحدثنا فاروق الخطابي حدثنا
أبو مسلم حدثنا سليمان بن حرب ح وحدثنا أبو حامد محمد بن حمدان حدثنا أبو خليفة
حدثنا أبو الوليد ومحمد بن كثير قالوا حدثنا شعبة عن أبي إسحاق قال
خرج الناس يستسقون فخرج معهم زيد بن أرقم قال فجلس إلى
فعلته عن النبي صلى الله عليه وسلم قال تسع عشرة غزوة قال فكم
كم غزوت معه قال سبع عشرة وصلى بهم ركعتين زاد أبو داود
في حديثه فلم أزد ما أول غزوة غزاها رسول الله قال ذات العشيرة
أو ذات العشيرة ٥ رواه عن أبي إسحاق زهير وإسرائيل وأبو بكر بن عياش
ويونس بن أبي إسحاق والحراح أبو وكيع وهم بعض المتأخرين في هذه
اللفظة وصحفها فقال ذات العنبر أو العشير وإنما هو العشير
أو العشيرة التي في الينبع والنبي فأما العنبر فلم يقله أحد غيره ٥
حدثنا عبد الله بن جعفر حدثنا أبو مسعود أحمد بن الفرات حدثنا يحيى بن
سعيد حدثنا أبو حيان التيمي عن يزيد بن حيان عن زيد بن أرقم
قال سمعت النبي صلى الله عليه وسلم يقول من كذب علي متعمدا فليتبوأ
مقعده من نار جهنم ٥ رواه عن أبي حيان إسماعيل بن علية
ويحيى بن سعيد القطان وجرير بن عبد الحميد فأما حديث إسماعيل
فحدثناه أبو بكر بن مالك حدثنا عبد الله بن أحمد بن حنبل حدثني أبي حدثنا
إسماعيل بن إبراهيم عن أبي حيان التيمي حدثني يزيد بن حيان التيمي قال انطلقت
أنا وحصين إلى زيد بن أرقم فلما جلسنا إليه قال لقد لقيت يا زيد خيرا رأيت رسول الله
صلى الله عليه وسلم يقول مثله ٥ وحدثنا بكر بن سهل فحدثناه فاروق
الخطابي حدثنا أبو مسلم حدثنا مسدد حدثنا يحيى بن سعيد عن أبي حيان
يحيى بن سعيد التيمي حدثني يزيد بن حيان عن زيد بن أرقم مثله ٥
وحديث جرير فحدثناه أبو عمرو بن حمدان حدثنا ابن سروية
حدثنا إسحاق بن راهويه أخبرنا جرير عن أبي حيان التيمي واسمه يحيى بن سعيد
بإسناده مثله ٥ رواه عمرو بن أبي المقدام وقيس بن الربيع عن

يزيد بن حيان مثله حدثناه أبو علي محمد بن أحمد بن الحسن حدثنا إبراهيم بن
هاشم حدثنا محمد بن عبد الوهاب حدثنا عمرو بن أبي المقدام عن يزيد بن
حيان عن يزيد بن أرقم قال سمعت رسول الله صلى الله عليه وسلم يقول من كذب
علي متعمدا فليتبوأ مقعده من النار ٥ ورواه أبو إسحاق عن زيد بن أرقم
حدثنا أبو عمرو بن حمدان حدثنا أحمد بن عبد الجبار حدثنا عبد الرحمن
بن صالح حدثنا موسى بن عقبة الحضرمي عن أبي إسحاق عن البراء وزيد بن
أرقم قالا قال رسول الله صلى الله عليه وسلم من كذب علي متعمدا
فليتبوأ مقعده من النار ٥ حدثنا أبو بكر بن خلاد حدثنا الحرث بن
أبي أسامة حدثنا عبد العزيز بن أبان حدثنا هشام حدثنا القسم
الشيباني قال سمعت زيد بن أرقم يقول خرج رسول الله صلى الله
عليه وسلم على أهل قباء وهم يصلون الضحى فقال إن صلوة
الأوابين إذا رمضت الفصال ٥ رواه يزيد بن زريع ووكيع
بن الجراح من رواية أحمد عن وكيع عن هشام عن القسم ورواه
وكيع عن هشام أيضا فقال عن قتادة عن القسم وحديث يزيد بن
زريع حدثناه أبو عمرو بن حمدان حدثنا الحسن بن سفين حدثنا محمد بن
المنهال حدثنا يزيد حدثنا هشام قال سمعت القسم بن عوف الثقفي
سمع النبي صلى الله عليه وسلم فذكر نحوه ٥ وحديث وكيع عن القاسم
حدثناه أبو بكر بن مالك حدثنا عبد الله بن أحمد بن حنبل
حدثني أبي حدثنا وكيع حدثنا هشام عن القسم عن زيد نحوه ٥
وحديث وكيع عن قتادة حدثناه أبو عمرو بن
حمدان حدثنا ابن سلم ويه حدثنا إسحاق أخبرنا وكيع حدثنا هشام
صاحب الدستوائي عن قتادة عن القسم بن عوف عن زيد بن أرقم
قال خرج النبي صلى الله عليه وسلم فذكر نحوه ٥ ورواه الحماني
عن وكيع حديث قتادة عن القسم موقوفا ورواه عن قتادة
عن القسم الحجاج بن الحجاج وسعيد بن أبي عروبة وحسان بن مضارب

[illegible] حدثنا محمد بن حنبل حدثنا محمد بن إسحق
حدثنا [illegible] حدثنا أبو أسامة حدثنا عبيد الله بن عمر وسعد بن سعيد
حدثني علقمة بن أبي علقمة [illegible] زيد بن أرقم [illegible]
حدثنا أبو أحمد بن جحش حدثنا محمد بن إسحق حدثني أبو يونس المدني
حدثنا إبراهيم بن المنذر قال ربيعا أم من بكر بن الحارث توفي
سنة [illegible] وسبعين [illegible] ومما أسند حدثنا سليمان
بن أحمد حدثنا إسحق بن إبراهيم عن عبد الرزاق عن ابن جريج ح
وحدثنا أبو بكر بن مالك حدثنا عبد الله بن أحمد بن حنبل حدثني أبي
حدثنا يحيى بن سعيد عن ابن جريج أخبرني الحسن بن مسلم عن طاوس
قال [illegible] زيد بن أرقم فقال له ابن عباس استذكره كيف حدثك
عن لحوم الحمر الإنسية النبي صلى الله عليه وسلم وهو حرام قال نعم أهدى
له رجل عضوا من لحم صيد فرده وقال إنا لا نأكله إنا حرم
حدثنا علي بن محمد بن نصر حدثنا موسى بن [illegible] التوزي حدثنا إسحق
ابن إسرائيل حدثنا هشام بن يوسف القاضي عن ابن جريج أخبرني الحسن
بن مسلم عن طاوس عن ابن عباس قال قدم زيد بن أرقم فقال له
ابن عباس استذكره فذكر مثله سواء حدثنا حبيب بن الحسن
وفاروق الخطابي في آخرين قالوا حدثنا أبو مسلم حدثنا أبو عاصم عن
ابن جريج عن الحسن بن مسلم عن طاوس عن ابن عباس قال قدم
زيد بن أرقم فسأله ابن عباس عن لحوم طير أهديت إلى رسول الله
صلى الله عليه وسلم فرده وهو محرم وقال إنا حرم ورواه زهير
معوية عن أبي الزبير عن طاوس حدثناه سليمان بن أحمد حدثنا
الحسين بن إسحق حدثنا عثمان بن أبي شيبة حدثنا خلد بن مخلد عن
زهير بن معوية عن أبي الزبير عن طاوس عن ابن عباس عن زيد
بن أرقم قال أهدى لرسول الله صلى الله عليه رجل حمار فقال
اقرأ عليه السلام وقل له لولا أنا حرم لم نرده

ورواه قيس بن سعد عن عطاء عن ابن عباس حدثنا أبو أحمد الغطريفي
وغيره قالوا حدثنا ابن خليفة حدثنا أبو الوليد حدثنا حماد بن سلمة
عن قيس بن سعد عن عطاء عن ابن عباس قال قلت لزيد بن أرقم
أما علمت أن رسول الله أهدى له عضو صيد وهو محرم فرده فقال
نعم حدثنا عبد الله بن جعفر حدثنا يونس بن حبيب حدثنا
أبو داود حدثنا شعبة عن أبي عبد الله الشامي قال سمعت معوية
يخطب وهو يقول يا أهل الشام أين علماؤكم سمعت زيد بن أرقم
أن رسول الله صلى الله عليه وسلم قال لا تزال طائفة من أمتي يقاتلون
على الحق حتى يأتي أمر الله وأني أراكم هؤلاء يا أهل الشام
حدثنا فاروق الخطابي حدثنا زياد بن الخليل حدثنا إبراهيم بن المنذر
حدثنا محمد بن فليح حدثنا موسى بن عقبة عن عبد الله بن الفضل
أنه سمع أنس بن مالك يقول كتب إلى زيد بن أرقم وبلغه حزني
على مصيبة من قومي بالحرة أنه سمع رسول الله يقول اللهم
اغفر للأنصار ولأبناء الأنصار ولأبناء أبناء الأنصار ولأبناء أبناء
الأنصار ورواه قتادة وعلي بن زيد عن النضر بن أنس عن
زيد مثله ورواه ثابت البناني وعلي بن زيد عن أبي بكر بن أنس عن زيد مثله
حدثنا جعفر بن محمد بن عمرو الحمصي حدثنا أبو كريب
الوادعي حدثنا يحيى بن عبد الحميد حدثنا شريك عن
الأعمش عن حبيب بن أبي ثابت عن أبي الطفيل عن زيد بن أرقم
قال قال رسول الله صلى الله عليه وسلم من كنت مولاه فعلي مولاه
اللهم وال من والاه وعاد من عاداه رواه حكيم بن
جبير وفطر بن خليفة عن أبي الطفيل عن زيد نحوه ورواه
عن زيد بن أرقم أبو سليمان بن زيد بن وهب وأبو الضحى ويحيى بن جعدة
وسليمان بن أبي الجعد وأبو إسحق وأبو سلمان المؤذن وأبو عبد الله
الشيباني وأبو ليلى الكندي وأبو صالح وأبو عبد الله بهوت

[illegible] بن سالمة بن حدارة بن عوف بن الحارث بن الخزرج ٥ حدثنا فاروق
حدثنا زياد حدثنا إبراهيم حدثنا محمد حدثنا موسى عن ابن شهاب قال
وشهد بدرا من بني الحارث بن الخزرج زيد بن المزين ٥ حدثنا حبيب
حدثنا محمد بن يحيى حدثنا أحمد بن محمد حدثنا إبراهيم بن سعد عن محمد بن
إسحق قال وشهد بدرا من بني حدارة بن عوف زيد بن المزين بن قيس
بن عتيك بن حدارة ٥

زيد بن وديعة بن عمرو بن قيس الخزرجي شهد بدرا

٥ حدثنا سليمان بن أحمد حدثنا محمد بن عمرو حدثني أبي حدثنا ابن لهيعة عن أبي الأسود
عن عروة في تسمية من شهد بدرا من الأنصار من بني سالم بن عوف
بن الخزرج وهو بنو الحبلى زيد بن وديعة بن عمرو بن قيس بن جزء
بن مالك بن سالم بن غنم بن عوف بن الخزرج ٥ حدثنا فاروق حدثنا
زياد حدثنا إبراهيم حدثنا محمد حدثنا موسى عن ابن شهاب في تسمية
من شهد بدرا من بني عوف بن الخزرج ثم من بني الحبلى زيد بن وديعة
بن عمرو بن قيس ٥ حدثنا حبيب حدثنا محمد بن يحيى حدثنا أحمد حدثنا
إبراهيم عن ابن إسحق في تسمية من شهد بدرا من الأنصار من الخزرج
زيد بن وديعة بن عمرو بن قيس بن جزء ٥

زيد بن الحارث الأنصاري بدري كذا ذكره

عروة بن الزبير ٥ حدثنا سليمان بن أحمد حدثنا محمد بن عمرو حدثني
أبي حدثنا ابن لهيعة عن أبي الأسود عن عروة في تسمية من شهد بدرا
من الأنصار من بني جشم بن الحارث بن الخزرج زيد بن الحارث
وقال ابن إسحق هو يزيد بن الحارث بن الخزرج وهما التوءمان ٥

زيد بن المرسل الأنصاري بدري قاله

عروة بن الزبير وهم فيه بعض الرواة عنه وهو زيد بن
المزين الذي تقدم ٥ حدثنا سليمان حدثنا محمد حدثنا ابن

حدثنا ابن لهيعة عن أبي الأسود عن عروة في تسمية من شهد بدرا من الأنصار
ثم من بني خدرة بن عوف بن الحارث زيد بن المرسل

زيد بن أرقم بن قيس بن النعمان بن مالك

بن ثعلبة بن الخزرج وقيل زيد بن أرقم بن زيد بن قيس كان في حجر
عبد الله بن رواحة وخرج معه إلى مؤتة شهد مع النبي صلى الله عليه وسلم
سبع عشرة غزوة رمدت عيناه فعاده النبي صلى الله عليه وسلم
فقال يا زيد أرأيت لو كان عيناك كلتاهما اختلف في كنيته فقيل
أبو عمرو وقيل أبو عامر وقيل أبو سعد وقيل أبو أنيسة استصغر
عن أحد وكان بالمدينة فيمن يحفظ الذراري سكن الكوفة وتوفي بها
سنة ثمان وستين حدث عنه من الصحابة ابن عباس ومعوية
وأنس بن مالك وأبو الطفيل ومن التابعين أبو إسحق السبيعي
ويزيد بن حيان وحبيب بن يسار وغيرهم ٥ حدثنا عبد الله بن
جعفر حدثنا يونس حدثنا أبو داود حدثنا شعبة عن أبي إسحق قال
قلت لزيد بن أرقم كم غزوت أنت مع رسول الله قال سبع عشرة غزوة ٥
حدثنا أبو بكر بن أبي شيبة حدثنا الحارث بن أبي أسامة حدثنا عبد العزيز
بن أبان حدثنا يونس بن أبي إسحق ح وحدثنا أبو بكر بن أبي شيبة حدثنا
عبد الله بن أحمد بن حنبل حدثني أبي حدثنا إسمعيل بن علية حدثنا
يونس بن أبي إسحق عن أبي إسحق عن زيد بن أرقم قال أصابني رمد فعادني
رسول الله صلى الله عليه فلما برأت خرجت فقال لي رسول الله أرأيت
لو كان عيناك كلتاهما ما كنت صانعا قال قلت صبرت واحتسبت
قال لو صبرت واحتسبت للقيت الله عز وجل ولا ذنب لك قال إسمعيل
لأوجب الله عز وجل لك الجنة ٥ رواه الثوري عن جابر
عن خيثمة البصري عن زيد ٥ حدثنا سليمان بن أحمد حدثنا
محمد بن عبد الله الحضرمي حدثنا علي بن الجعد حدثنا محمد بن فضيل
عن الأعمش عن حبيب بن أبي ثابت عن كعب بن عجرة

من أعمر فالعمرى لحياته ومماته ٥ وحدثنا محمد بن مسلم حدثناه
الحسن بن محمد بن أحمد بن كيسان الكوفي حدثنا موسى بن نصر حدثنا
داود بن عمرو الضبي حدثنا محمد بن مسلم الطائفي عن عمرو بن دينار قال
سمعت طاوسا يقول أخبرني حجر المدري عن زيد بن ثابت أن رسول الله
صلى الله عليه وسلم قضى في العمرى أنها للمعمر حياته ومماته ٥ وحدثنا
سليم بن حيان حدثناه علي بن أحمد بن علي المصيصي حدثنا محمد بن موسى
المصيصي حدثنا محمد بن قدامة حدثنا أبو عبيدة الحداد عن سليم بن
حيان عن عمرو بن دينار عن طاوس عن حجر المدري عن زيد بن ثابت
قال قال رسول الله صلى الله عليه وسلم العمرى سبيلها سبيل الميراث ٥
وأما حديث الأوزاعي فحدثناه سليمان بن أحمد حدثنا علي بن سعيد الرازي
حدثنا محمد بن عقبة بن علقمة حدثني أبي حدثنا الأوزاعي عن عمرو بن دينار
عن طاوس عن حجر عن زيد بن ثابت قال قال رسول الله صلى الله عليه وسلم
العمرى سبيلها سبيل الميراث ٥ وحديث وائل حدثناه أحمد بن إبراهيم
وسليمان بن أحمد قالا حدثنا محمد بن يحيى بن مندة حدثنا أبو كريب
حدثنا بكر بن عبد الرحمن حدثنا قيس بن الربيع عن أبي بكر وهو ابن حفص
عن عمرو عن طاوس عن حجر عن زيد قال قال رسول الله صلى الله
عليه وسلم العمرى ميراث ٥ وحديث معقل حدثناه سليمان
حدثنا الحسن بن النضر حدثنا سعد بن حفص النفيلي قال قرأنا على
معقل بن عبيد الله عن عمرو عن طاوس عن حجر عن زيد قال
قال رسول الله صلى الله عليه وسلم من أعمر شيئا فهو له عمره
محياه ومماته لا ترقبوا فمن أرقب شيئا فهو سبيله ٥
وأما حديث الحمادين فإن حبيب بن الحسن حدثنا يوسف القاضي
حدثنا سليمان بن حرب حدثنا حماد بن زيد عن عمرو بن دينار

قال

عن طاوس عن حجر عن زيد أنه سئل عن العمرى فقال سبيلها سبيل
الميراث ٥ وحدثنا حبيب حدثنا يوسف حدثنا عبد الواحد بن غياث
حدثنا حماد بن سلمة أخبرنا عمرو بن دينار عن طاوس عن حجر أن زيد
بن ثابت قال العمرى جائزة لأهلها ٥ وحديث الثوري عن ابن أبي نجيح
حدثناه سليمان حدثنا علي بن عبد العزيز حدثنا أبو نعيم حدثنا سفيان
عن ابن أبي نجيح عن طاوس عن رجل عن زيد بن ثابت أن رسول الله
صلى الله عليه وسلم جعل الرقبى للذي أرقبها والعمرى للذي أعمرها ٥
ورواه ابن طاوس عن أبيه عن حجر عن زيد نحوه ٥

زيد بن أسلم بن ثعلبة بن عدي بن العجلان

من بني عبيد بن زيد بن مالك شهد بدرا ٥ حدثنا سليمان بن أحمد
حدثنا محمد بن عمرو حدثني أبي حدثنا ابن لهيعة عن أبي الأسود
عن عروة في تسمية من شهد بدرا من الأنصار زيد بن أسلم بن ثعلبة
بن عدي بن العجلان ٥ حدثنا فاروق حدثنا زياد بن الخليل حدثنا إبراهيم
بن المنذر حدثنا محمد بن فليح حدثنا موسى بن عقبة عن ابن شهاب
في تسمية من شهد بدرا من الأنصار من بني العجلان زيد بن أسلم بن ثعلبة ٥
حدثنا سليمان بن أحمد حدثنا محمد بن عثمان حدثنا ضرار بن صرد
حدثنا علي بن هاشم عن محمد بن عبيد الله بن أبي رافع عن أبيه في تسمية
من شهد مع علي رضي الله عنه زيد بن أسلم من الأنصار بدريين ٥
حدثنا حبيب بن الحسن حدثنا محمد بن يحيى حدثنا أحمد بن محمد
حدثنا إبراهيم بن سعد عن ابن إسحاق في تسمية من شهد بدرا من
الأنصار من بني عبيد بن زيد بن مالك زيد بن أسلم بن ثعلبة بن عدي بن العجلان ٥

زيد بن المزين الأنصاري من بني الحرث بن الخزرج أخو عبد الله وقيل زيد بن المزين بن قيس

قال قال رسول الله صلى الله عليه وسلم من قال رضيت بالله ربا وبالاسلام
دينا وبمحمد نبيا رضي الله به عبداه حدثنا ابو بكر بن خلاد حدثنا
الحوث بن ابي اسامة حدثنا روح بن عبادة وابو عاصم قالا حدثنا ابن
جريج عن عمرو بن دينار ان طاوسا اخبره ان حجر المدري اخبره
انه سمع زيد بن ثابت يقول قال النبي صلى الله عليه وسلم الغرم بالغنم
رواه قتادة وايوب وشعبة وروح بن القسم ومعمر وسفين بن عيينة
وشبل بن عباد ومحمد بن مسلم الطائفي وعمر بن حبيب ومسلم بن خالد
والاوزاعي وابن ابي ذئب وداود وعقيل بن عبد الله في اخرين
عن عمرو عن طاوس مثله ورواه حماد بن زيد عن حماد بن سلمة عن عمرو
موقوفا ورواه الثوري عن ابن ابي نجيح عن طاوس عن رجل
عن زيد بن ثابت فاما حديث قتادة فحدثناه ابو عمرو بن حمدان
حدثنا الحسن بن سفين حدثنا هدبة حدثنا حماد بن الجعد قال
سئل قتادة عن الغرم وانا شاهد قال حدثني عمرو بن دينار
عن طاوس عن الجوري حجر المدري عن زيد بن ثابت
ان رسول الله قضى في الغرم انها جائزة وحديث ايوب
حدثناه سليمان بن احمد حدثنا داود بن محمد بن صالح الموذن المصري
حدثنا سعيد بن ابي الربيع السمان حدثنا عتبة بن عبد الرحمن الحبلي
عن ايوب عن عمرو بن دينار عن طاوس عن حجر المدري عن
زيد بن ثابت ان النبي صلى الله عليه وسلم قال الغرم جائزة واما حديث
شعبة فحدثنا عبد الله بن جعفر حدثنا يونس بن حبيب حدثنا
ابو داود حدثنا شعبة عن عمرو بن دينار عن طاوس عن حجر
المدري عن زيد بن ثابت ان رسول الله صلى الله عليه وسلم قال الغرم
على الوارث وقال سبيلها سبيل الميراث وحدثنا روح

حدثنا شبل بن عباد حدثنا الحسين بن اسحق التستري حدثنا محمد بن
عبد الله بن بزيع حدثنا يزيد بن زريع حدثنا روح بن القسم عن عمرو بن
دينار عن طاوس عن حجر عن زيد بن ثابت عن النبي صلى الله عليه وسلم
قال الغرم سبيلها سبيل الميراث وحديث معمر حدثناه سليمان
حدثنا اسحق بن ابراهيم عن عبد الرزاق وحدثنا ابو بكر بن مالك
حدثنا عبد الله بن احمد بن حنبل حدثني ابي اخبرنا عبد الرزاق اخبرنا
معمر عن عمرو بن دينار عن طاوس عن حجر عن زيد قال قال
رسول الله صلى الله عليه وسلم الغرم للوارث وحديث ابن عيينة
فحدثناه محمد بن احمد حدثنا بشر بن موسى حدثنا الحميدي حدثنا
سفين حدثنا عمرو بن دينار انه سمع طاوسا يحدث عن حجر المدري
عن زيد بن ثابت ان رسول الله صلى الله عليه وسلم قضى بالغرم للوارث
وحديث شبل فحدثناه ابو بكر بن مالك حدثنا عبد الله بن احمد بن
حنبل حدثني ابي وحدثنا الحسن بن علان حدثنا الفريابي
حدثنا حامد بن يحيى قال حدثنا عبد الله بن الحرث المخزومي حدثنا
شبل بن عباد المكي عن عمرو بن دينار عن طاوس عن حجر
المدري عن زيد بن ثابت قال قال رسول الله صلى الله عليه وسلم
من اعمر شيئا فهو للمعمر حياته ومماته لا ترقبوا شيئا من الرقبى
شيئا فهو سبيل الميراث وحديث عمر بن حبيب فحدثناه
محمد بن احمد بن الحسن واحمد بن جعفر قالا حدثنا عبد الله بن
احمد بن حنبل حدثني ابي حدثنا ابرهيم بن خالد حدثنا رباح عن
عمر بن حبيب عن عمرو بن دينار عن طاوس عن حجر المدري
عن زيد بن ثابت قال قال رسول الله صلى الله عليه وسلم لا ترقبوا
فمن ارقب فهي سبيل الميراث وقال رسول الله صلى الله عليه وسلم

وقال تعوذوا بالله من عذاب القبر تعوذوا بالله من عذاب النار قلنا
نعوذ بالله من عذاب القبر وعذاب النار قال تعوذوا بالله من الفتن
ما ظهر منها وما بطن قلنا نعوذ بالله من الفتن ما ظهر منها وما بطن
قال تعوذوا بالله من فتنة الدجال قلنا نعوذ بالله من فتنة الدجال
حدثنا فاروق الخطابي حدثنا ابو مسلم حدثنا عمرو بن مرزوق حدثنا
عمران القطان حدثنا قتادة عن انس عن زيد بن ثابت ان النبي صلى الله
عليه وسلم نظر قبل اليمن فقال اللهم اقبل بقلوبهم وبارك لنا
في صاعنا ومدنا ٥ رواه عبد الرحمن بن مهدي عن عمران القطان مثله
ورواه الحجاج بن الحجاج عن قتادة مثله ٥ حدثناه ابرهيم بن محمد بن
حدثنا محمد بن سنجر حدثنا احمد بن حفص حدثني ابي حدثنا ابرهيم بن طهمان
حدثني الحجاج بن الحجاج عن قتادة عن انس عن زيد بن ثابت قال نظر
النبي صلى الله عليه وسلم قبل اليمن فذكره ٥ حدثنا فاروق الخطابي
حدثنا ابو مسلم حدثنا حسين بن ابرهيم حدثنا هشام حدثنا قتادة
عن انس عن زيد بن ثابت قال تسحرنا مع النبي صلى الله عليه وسلم ثم قام
الى الصلوة قال قلت كم كان بين الاذان والسحور قال قدر خمسين اية ٥
رواه منصور بن زاذان عن قتادة نحوه ٥ حدثنا علي بن حجر
حدثنا اسلم بن سهل الواسطي حدثنا سعيد بن ادريس حدثنا هشيم
عن منصور عن قتادة عن انس عن زيد بن ثابت قال تسحرنا مع
النبي صلى الله عليه وسلم ثم خرجنا الى الصلوة ٥ حدثنا عبد الله بن
جعفر حدثنا يونس بن حبيب حدثنا ابو داود حدثنا محمد بن ثابت عن انس
قال مشيت مع انس بن مالك فجعل يقارب بين الخطا فقال
يا ثابت لا تسلني لم افعل بي هذا قال ولم تفعله قال اني مشيت
مع زيد بن ثابت ففعل بي مثل هذا وقال لا تسلني لم افعل
بي هذا فسالته فقال زيد هكذا فعل بنا رسول الله وقال
يا زيد اتدري لم افعل بي هذا قلت ولم فعلته قال اردت ان يكثر

خطانا الى المسجد ٥ رواه عمرو بن علي عن ابي داود ورواه السري بن يحيى
عن ثابت ولم يرفعه ٥ حدثناه سليمان بن احمد حدثنا عبد الله
بن محمد بن سعيد بن ابي مريم حدثنا محمد بن يوسف الفريابي حدثنا
السري بن يحيى عن ثابت البناني عن انس قال كنت امشي مع زيد بن
ثابت فقارب في الخطى فقال اتدري لم مشيت بك هكذا قال لتكثر
خطانا في المشي الى الصلوة ٥ رواه الضحاك بن نبراس عن ثابت
البناني عن انس عن زيد مرفوعا مثله ٥ حدثنا عبد الله بن
جعفر حدثنا اسمعيل بن عبد الله حدثنا عبد الله بن الزبير حدثنا
ابن ابي حازم عن عبد الله بن عامر عن الاعرج عن ابي هريرة
عن زيد بن ثابت ان النبي صلى الله عليه وسلم قال لا يزال الله تعالى
في حاجة العبد ما دام العبد في حاجة اخيه ٥ حدثنا حبيب
بن الحسن حدثنا محمد بن حبان حدثنا عمرو بن الحصين حدثنا
ابن عكاشة عن ثور بن يزيد عن خالد بن معدان قال سمعت
عبد الملك بن مروان يحدث عن ابيه مروان عن زيد بن ثابت
قال شكوت الى النبي صلى الله عليه وسلم ارقا اصابني فقال
اذا اخذت مضجعك فقل عاذ بنا بنور وجه الله العيون لا تاخذه
سنة ولا نوم يا حي يا قيوم اهدي ليلتي وانم عيني فانها
فاذهب الله عني ما كنت اجده ٥ حدثنا ابو بكر بن خلاد حدثنا
محمد بن يوسف حدثنا عثمان بن ابي اليمان بن صرون حدثنا عبد الرحمن
بن ابي الزناد عن ابيه عن خارجة بن زيد بن ثابت عن ابيه ان
النبي صلى الله عليه وسلم اغتسل لحرامه ٥ حدثنا محمد بن احمد
بن علي بن مخلد حدثنا احمد بن اسحق الوزان حدثنا عمرو بن الحصين
حدثنا يحيى بن العلا حدثنا زيد بن اسلم عن عطا بن يسار عن زيد بن ثابت

حدثنا محمد بن احمد حدثنا محمد بن عثمن حدثنا ابن حدثنا جرير عن مغيرة
قال قال ابن عباس لقد علم الموطون ان زيد بن ثابت من الراسخين
في العلم ٥ حدثنا سليمن بن احمد حدثنا علي بن عبد العزيز حدثنا عارم
ابو النعمن حدثنا حماد بن زيد عن يحيى بن سعيد قال قال ابو هريرة حين
مات زيد بن ثابت اليوم مات حبر هذه الامة وعسى الله ان يجعل
في ابن عباس منه خلفا ٥ حدثنا عبد الله بن محمد حدثنا ابناء عاصم
حدثنا ابو بكر حدثنا وكيع حدثنا حماد بن سلمة عن عمار مولى بني هاشم
قال جلسنا مع ابن عباس في ظل قصر يوم دفن زيد بن ثابت فقال
لقد دفن اليوم علم كثير ٥ حدثنا ابو حامد بن جبلة حدثنا محمد بن اسحق
حدثنا سوار بن عبد الله حدثنا عبد الرحمن بن عثمن ابو بكر حدثنا
ابو عامر الخزاز حدثنا علي بن زيد عن سعيد بن المسيب قال
شهدت جنازة زيد بن ثابت فلما دلي في قبره قال ابن عباس
من سره ان يعلم كيف ذهاب العلم فهكذا ذهاب العلم والله
لقد دفن اليوم علم كثير ٥ حدثنا ابو حامد حدثنا محمد بن اسحق حدثنا
عبيد الله بن سعد قال ذكر ابرهيم بن المنذر حدثنا الاعشى عن
ابناء الزناد قال قال حسان بن ثابت
فمن للقوافي بعد حسان وابنه ومن للمثاني بعد زيد بن ثابت ٥
حدثنا محمد بن احمد حدثنا محمد بن عثمن حدثنا مسحاب حدثنا علي بن مسهر
عن رزين بياع الزيت عن الشعبي قال اراد زيد بن ثابت ان
يركب فوضع رجله في الركاب فامسك له ابن عباس فقال تنح
يا ابن عم رسول الله فقال انا هكذا نصنع بالعلماء ٥
حدثنا ابو حامد حدثنا محمد بن اسحق حدثنا سلمان بن توبة حدثنا
علي بن عبد الله قال مات زيد بن ثابت سنة اربع او خمس وخمسين

ويقال انه مات سنة خمس واربعين ٥ حدثنا محمد بن علي بن حبيش
حدثنا محمد بن عبدوس بن كامل حدثنا محمد بن عبد الله بن نمير قال مات
زيد بن ثابت سنة خمس واربعين ويكنى ابا سعيد ٥ وحدثنا
سليمن بن احمد حدثنا عبد الله بن احمد بن حنبل حدثني ابي قال بلغني
ان زيد بن ثابت توفي سنة احدى وخمسين ٥ حدثنا سليمن بن احمد
حدثنا محمد بن علي بن الحسين حدثنا داود بن رشيد عن الهيثم بن عدي
قال هلك زيد بن ثابت سنة خمس وخمسين ٥ ومما اسند
حدثنا ابو بكر بن خلاد حدثنا الحرث بن ابي اسامة حدثنا يزيد بن هرون
اخبرنا محمد بن اسحق عن نافع عن ابن عمر عن زيد بن ثابت قال نهى
رسول الله صلى الله عليه وسلم عن المحاقلة والمزابنة ورخص في العرية ٥
حدثنا ابو بكر محمد بن جعفر حدثنا جعفر بن محمد الصايغ حدثنا قبيصة
حدثنا سفين عن عبيد الله بن عمر ويحيى بن سعيد عن نافع عن ابن عمر
عن زيد بن ثابت قال رخص رسول الله صلى الله عليه وسلم
في بيع العرايا ان تباع بخرصها تمرا ٥ ومن روت قصة العرايا
عن نافع ايوب ومالك بن انس وموسى بن عقبة ونافع بن ابي نعيم
وعبد الله بن سليمن الطويل ويونس بن يزيد واسمعيل بن ابرهيم
بن عقبة وعبد الله العمري وجويرية بن اسما في اخرين ورواه
معمر وصالح والاوزاعي والزبيدي وابن عيينة عن الزهري عن سالم ٥
حدثنا سليمن بن احمد حدثنا ادريس بن جعفر حدثنا يزيد بن هرون
اخبرنا سعيد الجريري ح وحدثنا الطالقاني حدثنا عبيد حدثنا ابو بكر
بن ابي شيبة حدثنا ابن علية عن سعيد الجريري عن ابي نضرة
عن ابي سعيد قال اخبرني زيد بن ثابت قال نهى رسول الله
صلى الله عليه وسلم في حايط لبني النجار على نخلة له ونخرصه

ابن احدى عشرة فاجازه عام الخندق وكان خير الامة علما وفقها
وفرايض من الراسخين في العلم روى عنه ابن عمر وابو سعيد وابو هريرة
وانس وسهل بن سعد وسهل بن حنيف وابو الدرداء وعبد الله بن
يزيد الخطمي ومن التابعين سعيد بن المسيب وقاسم بن محمد
وسليمن بن يسار وعطاء بن يسار وابان بن عثمن وبسر بن سعيد
وخارجة وسليمن ابناه وقبيصة بن ذويب وعبيد بن السباق
وجماعة الدرس في اخرين من فقهاء اهل المدينة مختلف في وفاته
فقيل توفي سنة خمس واربعين وقيل ثمان واربعين وقيل
احدى وخمسين وقيل خمس وخمسين توفي وهو ابن تسع وخمسين
سنة ٥ حدثنا احمد بن محمد بن الحسين حدثنا محمد بن اسحق الثقفي حدثنا
عبد الله بن سعد حدثنا سليمن بن داود حدثنا ابن ابي الزناد عن ابيه
عن مجالد بن عوف ان زيد بن ثابت قيل له يا ابا سعيد ٥ حدثنا ابو حاتم
بن جبلة حدثنا محمد بن اسحق حدثنا عبد الله بن سعيد حدثنا
يحيى بن سعيد عن ابي جعفر الخطمي حدثني خالي عبد الرحمن
عن جدته عقبة بن فاكه قال قلت لزيد بن ثابت يا ابا خارجة ٥
حدثنا عبد الله بن جعفر حدثنا يونس بن حبيب حدثنا ابو داود
حدثنا ابرهيم بن سعد عن الزهري قال اخبرني عبيد بن السباق
ان زيد بن ثابت حدثه قال قال لي ابو بكر وعمر رضي الله عنهما
انت رجل عاقل فاكتب الوحي لرسول الله صلى الله عليه
لانتهمك فاجمعه يعني القران ٥ حدثنا سهل بن عبد الله التستري
حدثنا محمد بن عبد الرحيم حدثنا علي بن المديني حدثنا جرير عن
الاعمش عن ثابت بن عبيد عن زيد بن ثابت قال قال لي رسول الله
صلى الله عليه وسلم يا زيد هل تحسن السريانية فقلت لا قال

فتعلمها فانه يأتينا كتب قال فتعلمتها في سبعة عشر يوما ٥
حدثنا سليمن بن احمد حدثنا ابو يزيد القراطيسي ويحيى بن ايوب
قالا حدثنا سعيد بن ابي مريم حدثنا ابن ابي الزناد عن ابيه عن خارجة
بن زيد بن ثابت عن ابيه قال قدم النبي صلى الله عليه وسلم المدينة
وانا ابن احدى عشرة سنة ٥ حدثنا سليمن بن احمد حدثنا الحضرمي
حدثنا عبد الله بن ابي زياد حدثنا يعقوب بن محمد الزهري حدثنا اسمعيل
بن قيس عن ابيه عن خارجة بن زيد عن زيد بن ثابت قال اجازني
رسول الله صلى الله عليه يوم الخندق وعساني قبطية ٥
حدثنا ابرهيم بن عبد الله واحمد بن محمد بن الحسين قالا حدثنا ابو الصلت
السراج حدثنا قتيبة حدثنا جرير عن منصور قال قال مسروق تناهت
اصحاب محمد صلى الله عليه فوجدت علمهم انتهى الى ستة نفر انتهى
الى عمر وعلي وعبد الله وابي الدرداء وابي بن كعب وزيد بن ثابت
حدثنا محمد بن احمد بن الحسن حدثنا محمد بن عثمن بن ابي شيبة حدثنا
ابرهيم بن ابي معوية حدثنا ابي حدثنا الاعمش عن ابرهيم قال قال
علقمة لمسروق منذ كم عند ابي عبد الله القيت احدا كان
اثبت في نفسك منه قال لا ولكني قدمت المدينة
فلقيت زيد بن ثابت فوجدته من الراسخين في العلم ٥
حدثنا محمد بن علي وغيره قالا حدثنا عبد الله بن محمد حدثنا علي
بن الجعد حدثنا زهير بن معوية عن ابي اسحق عن مسروق قال
قدمت المدينة فوجدت فيها من الراسخين في العلم زيد بن ثابت ٥
حدثنا محمد بن احمد حدثنا محمد بن عثمن حدثنا اسحق بن محمد العدني
حدثنا شريك عن ابي اسحق عن ابي ميسرة قال قدمت المدينة فلقيت
ان زيد بن ثابت من الراسخين في العلم ٥

بسم الله الرحمن الرحيم

قال حدثنا ابو نعيم احمد بن عبد الله الحافظ حدثنا سليمن بن احمد
حدثنا ابو زرعة وعبد الله بن الحسين المصيصي قالا حدثنا محمد بن
بكار حدثنا سعيد بن بشير عن قتادة عن انس عن ابي طلحة قال
سمعت النبي صلى الله عليه وسلم يقول في تلبيته لبيك بحجة وعمرة
معا ٥ رواه ابرهم بن المستمر العدوي عن محمد بن بكار ٥
حدثنا ابو احمد محمد بن احمد حدثنا عبد الله بن شيرويه حدثنا اسحق
حدثنا حماد بن عمرو من اهل الجزيرة حدثنا زيد بن ربيع عن الزهري
عن انس عن ابي طلحة قال اتيت رسول الله صلى الله عليه وسلم
ذات يوم فوجدته متهللا وجهه مستبشرا فقلت يا رسول الله رايتك
على حال لم ارك على مثلها فقال وما يمنعني وقد اتاني جبريل عليه السلام
انفا فقال بشر امتك ان من صلى عليك صلاة كتب الله له
بها عشر حسنات وكفر عنه بها عشر سيات ورفع له بها عشر
درجات وصلى عليه مثل قوله وعرضت على يوم القيمة ٥ رواه عبد الله
بن ابي سلمة عن الزهري نحوه ٥ ورواه عبيد الله بن عمرو وجسر
بن فرقد وصالح المري في اخرين عن ثابت عن انس عن ابي طلحة
ورواه عبد الله بن ابي طلحة عن ابيه نحوه ٥ حدثنا ابو عمرو محمد بن
حدثنا الحسن بن سفين قال قدر علي علي بن حجر فاقرا به ان الوليد بن محمد
عن الزهري عن انس عن ابي طلحة زوج ام انس ام سليم انه قال لما نزلت
الخمر بعث رسول الله صلى الله عليه وسلم هاتفا يهتف الا ان الخمر
قد حرمت فلا تبيعوها ولا تبتاعوها فمن كان عنده شيء فليهرقه
قال ابو طلحة يا عاصم احلل عن تلك المزادة ففتحها فاهراقها
وخمرنا يومئذ من البسر والتمر قال فاهراق الناس حتى امتنعت

حتى امتنعت فجاج المدينة ٥ رواه ثابت بن ابي سليم عن يحيى بن عباد
عن انس عن ابي طلحة نحوه في اراقة الخمر وخمر الدنان ٥
حدثنا علي بن احمد المصيصي حدثنا محمد بن معاذ الحلبي حدثنا
موسى بن اسمعيل ح وحدثنا فاروق حدثنا ابو مسلم حدثنا ابو عمر
الضرير قالا حماد بن سلمة اخبرنا ابان بن ابي عياش اخبرهم عن انس
عن ابي طلحة ان رسول الله صلى الله عليه وسلم سمع رجلا يقول
اللهم اني اسئلك بان لك الحمد لا اله الا انت بديع السموات والارض
ذو الجلال والاكرام فقال النبي صلى الله عليه وسلم سل فقد دعا الله
باسمه الذي اذا دعي به اجاب ٥ حدثنا محمد بن احمد بن الحسن
حدثنا الحسن بن علي بن مصعب حدثنا محمد بن ابي السري حدثنا
عبد الرزاق حدثنا هشام بن حسان عن محمد بن سيرين عن انس
بن مالك عن ابي طلحة قال لما اشرف النبي عليه السلام على خيبر اليهود
وهم في عملهم معهم مساحيهم فقالوا محمد والخميس
فقال رسول الله صلى الله عليه وسلم الله اكبر خربت خيبر انا اذا نزلنا
بساحة قوم فساء صباح المنذرين رواه سعيد بن بشير وسعيد
بن ابي عروبة عن قتادة عن انس ٥ ورواه سليمن بن المغيرة
عن ثابت عن انس ورواه ابن عون عن عمرو بن سعيد عن ابي طلحة لم يذكر انسا

زيد بن ثابت بن الضحاك بن ثعلبة بن زيد

بن ثعلبة وقيل زيد بن ثابت بن الضحاك بن لوذان بن عمرو بن عدي بن عوف
بن غنم بن مالك بن النجار احد بني الخزرج يكنى ابا سعيد وقيل ابو خارجة
كان يكتب الوحي لرسول الله صلى الله عليه وسلم قتل ابوه ثابت يوم
بعاث قبل هجرة النبي صلى الله عليه وسلم بخمس سنين وكان
زيد يومئذ ابن ست فقدم النبي صلى الله عليه وسلم المدينة وهو

الجزء الخامس من كتاب معرفة الصحابة رضي الله عنهم تأليف
الشيخ الحافظ أبي نعيم أحمد بن عبد الله بن أحمد بن إسحق بن مهران الأصبهاني رحمه الله
رواه عنه أبو علي الحسن بن أحمد بن الحسن الحداد
[illegible]

سمع الجزء الخامس من كتاب معرفة الصحابة رضي الله عنهم على الإمام الحافظ الناقد الكبير نقي الدين شيخ الإسلام ملك الحفاظ أبي موسى محمد بن أبي بكر بن أبي عيسى المديني والسيد أبي علي حمزة بن أبي الفتح بن عبد الله بن عنين بن مسافر الطبري والصالحي معوية بن علي بن معمر الصوفي والقاضي محمد بن أحمد بن أبي بكر الجوزداني بسماعهم عن أبي علي الحداد بقراءة الإمام الحافظ البارع المفتي ضياء الدين أبي محمد عبد العزيز بن عبد الواحد بن علي المقدسي والجزء موفق الدين محمد بن محمود بن حبوبه وأبناه أحمد وعبد السلام سنة والوالد أبو شجاع فضل الله بن الحسين بن محمد بن علي الروياني والشهاب عبد الغفار بن محمد بن أبي طاهر بن محمد الحريثي وأبناه محمد وأبو بكر وأبو طالب [illegible] محمد بن أحمد بن محمد الخازن بعرف بخواجه والرشيد محمد بن محمد بن سعيد بن محمد بن عبد العزيز الخياط والشيخ أبو الخير عبد الله بن محمد بن أبي الخير بن أبي زيد المطرز نفي وابن الشيخ الجوزداني أبو المعالي محمد وسبط الشيخ معوية الصوفي أبو بكر عبد الله بن عثمان بن محمد الخباز وسبط الشيخ حمزة محمد بن أبي القاسم بن عبد الله الملاف والشيخ أبو بكر محمد بن أبي بكر الباورد ني والشيخ أبو جعفر محمد بن أبي بكر بن محمد الصندوقي المعلم وأبو المجد حامد بن محمد حامد المزني ومحمد بن أبي رشيد بن أبي القاسم الكرخي الفاساني الأنصاري والحسن والحسين ابنا محمود بن نادر بن محمد [illegible] وفاطمة وسعدى بنتا محمد بن أبي محمد بن أحمد المعلم ومحمد بن أحمد بن إبراهيم بن فتح بن بكر بن [illegible] وعبد اللطيف بن مسعود بن أبي الرغائب وأخوه محمود ومحمد بن شهرزاد بن أسفنديار الخباز ومحمود بن محمد بن محمود المعلم وكان [illegible] أبو المطهر محمد بن أبي المطهر الخباز [illegible]

الجزء الخامس عشر من معجم
الصاحب ابي نعيم احمد عفا الله

[illegible]

[illegible]

لا يفطر الا يوما اخي او فطره كذا قال الربيع وهو وهم
حدثنا ابو بكر بن خلاد حدثنا الحرث بن ابي اسامة حدثنا يزيد بن هارون
اخبرنا حماد بن سلمة عن علي بن زيد عن انس ح وحدثنا فاروق
الخطابي حدثنا ابو مسلم حدثنا حجاج حدثنا حماد بن سلمة عن
ثابت وعلي بن زيد عن انس ان ابا طلحة قرا هذه الاية انفروا خفافا
وثقالا قال ارى ربنا لا يستنفرنا شيوخا وشبابا
يا بني جهزوني فقال بنوه يرحمك الله قد غزوت
مع النبي صلى الله عليه وسلم حتى مات ومع ابي بكر وعمر حتى
نفروا عنك قال لا جهزوني فغزا البحر فتوفي فلم يجدوا
له جزيرة يدفنونه فيها الا بعد سبعة ايام فدفنوه
فيها ولم يتغير ه ومما اسند حدثنا حبيب بن
وفاروق الخطابي قالا حدثنا ابو مسلم حدثنا ابو عامر النبيل ح وحدثنا
محمد بن احمد بن علي حدثنا ابرهيم بن الهيثم البلدي حدثنا ادم
بن ابي اياس حدثنا ابن ابي ذئب ح وحدثنا حبيب بن الحسن
وفاروق قالا حدثنا ابو مسلم حدثنا القعنبي حدثنا سفين ح وحدثنا
عبد الله بن جعفر حدثنا يونس بن حبيب حدثنا ابو داود حدثنا
ابن صالح ح وحدثنا حبيب بن الحسن حدثنا ابرهيم بن عبد الله
الهروي حدثنا بشر بن الوليد حدثنا عبد العزيز بن عبد الله ح
وحدثنا محمد بن علي بن حبيش حدثنا ابو سليمان احمد بن محمد الجوزجاني
حدثنا ابرهيم بن حمزة عن ابن ابي الزناد كلهم عن الزهري
عن عبيد الله بن عبد الله بن عتبة عن ابن عباس عن ابي طلحة
قال سمعت النبي صلى الله عليه وسلم يقول لا تدخل الملائكة بيتا

فيه كلب ولا صورة ه رواه معمر والاوزاعي والزبيدي وابن
ابي عتيق والوليد بن كثير ويونس بن يزيد في اخرين عن الزهري
مثله ه ورواه سعيد بن بشار ابو الحباب وبشر بن سعيد
عن زيد بن خالد الجهني عن ابي طلحة عن النبي صلى الله عليه وسلم نحوه
فاما حديث ابي الحباب فحدثناه ابو عمرو بن حمدان حدثنا الحسن بن
سفين حدثنا عثمان بن ابي شيبة حدثنا جرير عن سهيل بن ذكوان
ابن صالح عن سعيد بن يسار ابي الحباب عن زيد بن خالد
الجهني عن ابي طلحة الانصاري قال سمعت النبي صلى الله عليه وسلم
يقول لا تدخل الملائكة بيتا فيه كلب وفيه تمثال ه
واما حديث بسر فحدثناه ابو بكر بن خلاد حدثنا احمد بن ملحان
حدثنا محمد بن بكير حدثنا الليث بن سعد عن بكير عن بسر
بن سعيد عن زيد بن خالد عن ابي طلحة صاحب رسول الله
صلى الله عليه وسلم ان رسول الله صلى الله عليه وسلم
قال لا تدخل الملائكة بيتا فيه صورة ه رواه عمرو بن
الحرث عن بكير نحوه ه اخر الجزء وصلى الله على نبيه محمد وآله وسلم
ينقله في الجزء الذي يليه حدثنا سليمان بن احمد حدثنا ابو زرعة
وعبد الله بن الحسين الصيرفي قالا حدثنا محمد بن بكار

حدثنا فاروق حدثنا زياد بن الخليل حدثنا ابراهيم بن المنذر حدثنا محمد بن
فليح حدثنا موسى بن عقبة عن ابن شهاب قال وشهد العقبة وبدرا
من الانصار من بني عمرو بن مالك النجار ابو طلحة زيد بن سهل
حدثنا حسين بن الحسن حدثنا محمد بن ثنى حدثنا احمد بن يحيى حدثنا
ابراهيم بن سعد عن محمد بن اسحق في تسمية من شهد بدرا من الانصار
من بني عدي بن عمرو بن مالك ابو طلحة واسمه زيد بن سهل بن الاسود
بن حرام بن عمرو بن زيد مناة بن عدي بن عمرو بن مالك بن النجار
حدثنا سليمن بن احمد حدثنا محمد بن عبد الله المخرمي حدثنا مدرك بن
خلد حدثنا حماد بن سلمة عن ثابت عن انس ان النبي صلى الله عليه وسلم
آخى بين ابي عبيدة بن الجراح وابي طلحة حدثنا محمد بن احمد بن
الحسن حدثنا بشر بن موسى حدثنا الحميدي حدثنا سفين حدثنا هشام
بن حسان عن محمد بن سيرين عن انس بن مالك ان النبي صلى الله
عليه وسلم لما طلق شفية ناوله ابا طلحة وقال اقسمه بين الناس
حدثنا عبد الله بن جعفر حدثنا يونس بن حبيب حدثنا ابو داود
حدثنا سليمن بن المغيرة وحماد بن سلمة وجعفر بن سليمن
كلهم عن ثابت عن انس قال ابو داود وحدثناه شيخ سمعه
من المعتمر بن انس قال جاء ابو طلحة يخطب ام سليم فقالت يا ابا طلحة
ما مثلك يرد ولكنك امرؤ كافر وانا امرأة مسلمة لا يحل لي
ان اتزوجك وقال ما ذاك تريدين قالت وما تريد قال
الصفراء والبيضاء قالت فاني لا اريد صفراء ولا بيضاء اريد منك
الاسلام قال فهل لك في ذلك قالت اجعل ذلك رسول الله
صلى الله عليه وسلم قال فانطلق يريد النبي صلى الله عليه وسلم
ورسول الله جالس في اصحابه فلما راه قال جاءكم ابو طلحة
غرة الاسلام من عينيه فجاء فاخبر النبي صلى الله عليه وسلم

بما قالت ام سليم فتزوجها على ذلك حدثنا ابو بكر بن مالك حدثنا
عبد الله بن احمد بن حنبل حدثني ابي حدثنا سفين قال سمعت ابي حدثنا
عن انس بن مالك عن النبي صلى الله عليه وسلم قال الغدوة في طلحة
في الجيش خير من فيئه رواه الثوري عن ابن عقيل عن جابر مثله
حدثنا محمد بن احمد بن الحسن حدثنا بشر بن موسى حدثنا الحميدي
حدثنا سفين قال سمعت ابن جدعان قال سمعت انسا يقول كان
ابو طلحة يسقل كنانته بين يدي النبي صلى الله عليه وسلم
فينتزعها على ركبته ويقول جعلني الله وجهك الوقاء ونفسي لنفسك الفداء
حدثنا فاروق الخطابي حدثنا ابو مسلم حدثنا حجاج حدثنا حماد اخبرنا
ثابت عن انس ان ابا طلحة كان راميا يرمي يوما احد بين يدي
النبي صلى الله عليه وسلم ورسول الله صلى الله عليه خلفه وكان
فكان اذا رفع النبي صلى الله عليه وسلم شخصه لينظر اين وقع سهمه
كان ابو طلحة يرفع صدره يقول هكذا بابي يا رسول الله
لا يصيبك سهم نحري دون نحرك حدثنا عبد الله بن
جعفر حدثنا يونس بن حبيب حدثنا ابو داود حدثنا ابن ثابت
عن ابيه عن انس قال دخل ابو طلحة على النبي صلى الله عليه وسلم
فرأى في شكواه الذي قبض فيه فقال اقرأ امتك السلام
فانهم اعفة صبره حدثنا ابو حامد بن جبلة حدثنا
محمد بن اسحق حدثنا عمر بن محمد بن الحسن حدثنا ابي
حدثنا حماد بن سلمة عن ثابت عن انس ان ابا طلحة
صام بعد رسول الله صلى الله عليه وسلم اربعين سنة

يا عبد الله فان رسول الله صلى الله عليه وسلم نهانا ان نقتلهن وان البيوت
لفظ ابن الجمع ووافقه عليه ابن اخي الزهري وصلح بن ابي الاخضر
وزمعة بن صالح فاما معمر وطبقته من الاثبات من اصحاب الزهري
مدوه على الشك فقالوا رأى ابو لبابة او زيد بن الخطاب
حدثنا علي بن احمد بن ابي عنبسة وسليمان بن احمد قالا حدثنا عبد الرحمن
بن حماد الدورقي حدثنا محمد بن حرام الضبعي البصري حدثنا اسمعيل
بن محمد ابو عامر الانصاري حدثنا عبد العزيز بن مسلم عن ابي حازم
الكلبي عن عبد الرحمن بن زيد بن الخطاب عن ابيه قال خرجنا
مع رسول الله صلى الله عليه وسلم يوم فتح مكة نحو المقابر
فقعد رسول الله الى قبر من قبورهم كانه يناجي فقام رسول الله
صلى الله عليه وسلم يمسح الدموع بين عينيه فتلقاه عمر وكان اولنا
فقال بابي انت وامي ما يبكيك قال اني استأذنت ربي عز وجل
في زيارة قبر امي وكانت والدة لها فلم يأذن لي استغفر لها
فنهاني قال ثم اومى الينا اجلسوا فجلسنا فقال اني كنت نهيتكم
عن زيارة القبور فمن شاء منكم ان يزور فليزر ولا تقولوا هجرا واني نهيتكم
عن لحوم الاضاحي فوق ثلاثة ايام فكلوا وادخروا ما بدا لكم
واني كنت نهيتكم عن ظروف وامرتكم بظروف فانتبذوا
فان الاناء لا يحل شيئا ولا يحرمه واجتنبوا كل مسكر

زيد بن ثابت رضي الله عنه مولى رسول الله صلى الله عليه وسلم

حدثنا سليمان بن احمد حدثنا العباس بن الفضل الاسفاطي
حدثنا موسى بن اسمعيل حدثنا حفص بن عمر النمري حدثني

عمرو بن مرة قال سمعت كلاب بن بشار بن زيد مولى رسول الله يقول سمعت
ابي يحدث عن جده ان رسول الله صلى الله عليه وسلم قال من قال
استغفر الله الذي لا اله الا هو واتوب اليه غفر له وان كان فر من
الزحف رواه المتقدمون عن موسى حدثنا ابراهيم بن
ابي حصين حدثنا الحضرمي حدثنا اسد بن عمار ومحمد بن موسى القطان
قالا حدثنا موسى بن اسمعيل حدثنا حفص بن عمر حدثني ابي عمر بن مرة
قال سمعت كلاب مثله

زيد بن سهل بن الاسود بن حرام بن عمرو

بن زيد مناة بن عدي بن عمرو بن مالك بن النجار ابو طلحة عقبي بدري
نقيب آخى رسول الله صلى الله عليه وسلم بينه وبين ابي عبيدة
بن الجراح ولاه النبي صلى الله عليه وسلم قسمة شعره بين اصحابه
كانت تحته ام سليم وكان اسلامه مهرها فاتى فيه النبي صلى الله
عليه وسلم صوت ابي طلحة في الجيش خير من فئة كان يرمي
بين يدي النبي صلى الله عليه وسلم ويقول نحري دون نحرك
ووجهي لوجهك الوقاء ونفسي لنفسك الفداء وقال له
النبي صلى الله عليه وسلم اقرأ قومك السلام فانهم اعفة
صبر وهو الذي حفر قبر رسول الله ولحد له قال وكان يسرد الصوم
بعد وفاة النبي صلى الله عليه وسلم حتى توفي غازيا في البحر
ودفن في بعض الجزائر سنة اربع وثلاثين وقيل ثلاث
وثلاثين وقيل انه توفي بالمدينة فصلى عليه عثمان بن عفان
روى عنه ابن عباس وزيد بن خالد وانس بن مالك
وعبد الله بن ابي طلحة وعبيد الله بن عبد الله بن عتبة في آخرين

حتى نشاط فمدماح القوم ٥ ومما اسند ٥ حدثنا سليمن بن احمد
حدثنا عبدان بن احمد حدثنا سليمن بن احمد الواسطي حدثنا الوليد بن
مسلم حدثنا ابن لهيعة عن محمد بن عبد الرحمن عن عروة عن اسامة
بن زيد عن ابيه قال قال رسول الله صلى الله عليه وسلم بشر المشائين
في الظلم الى المساجد بنور ساطع يوم القيمة ٥ حدثنا مخلد بن جعفر
حدثنا احمد بن محمد البرقي حدثنا كامل بن طلحة حدثنا عبد الله بن لهيعة
عن عقيل عن الزهري عن عروة عن اسامة بن زيد عن ابيه
قال قال رسول الله صلى الله عليه وسلم لما اراني جبريل عليه السلم
وضوء للصلوة اخذ كفا من ماء فنضح به فرجه ٥ رواه زيد بن الحباب
عن ابن لهيعة ٥ حدثنا عبد الله بن جعفر حدثنا اسمعيل بن عبد الله
حدثنا يحيى بن يعلى حدثنا ابي عن اشعث عن الشعبي عن هذيل
عن زيد بن حارثة انه حمل على فرس في سبيل الله فراها يباع
في سوق المدينة فاراد ان يشتريها فقال لا حتى اسئل رسول الله صلى الله
عليه وسلم فسأله فنهاه عنها ٥ رواه جابر الجعفي عن الشعبي
حدثنا سليمن بن احمد حدثنا حفص بن عمر بن الصباح حدثنا
ابو همام الدلال حدثنا ابرهيم بن طهمان عن جابر عن الشعبي عن
هذيل بن شرحبيل عن زيد بن حارثة نحوه ٥ رواه ابو العالية
عن زيد حدثنا محمد بن حميد حدثنا الهيثم بن خلف حدثنا ابو همام
قال حدثني ابي حدثنا زياد بن خيثمة حدثنا داود بن ابي هند عن ابي العالية
عن زيد بن حارثة نحوه ٥

زيد بن الخطاب بن نفيل بن عبد العزى

بن رياح بن عبد الله بن قرط بن رزاح بن عدي بن كعب بدري
اخو عمر بن الخطاب رضي الله عنهما كان اسن من عمر بكثير

اما عبد الرحمن وقيل ابا نوار امه اسما بنت خبيب بن وهب بن عمرو بن
عمير بن نصر بن ابي سعد بن خزيمة شهد المشاهد واستشهد باليمامة
في شهر ربيع الاول سنة اثنتي عشرة ٥ حدثنا سليمن بن احمد حدثنا
محمد بن عمرو بن خالد حدثني ابي حدثنا ابن لهيعة عن ابي الاسود
عن عروة في تسمية من شهد بدرا من قريش من بني عدي بن كعب
زيد بن الخطاب ٥ حدثنا فاروق حدثنا زياد بن الخليل حدثنا ابرهيم
بن المنذر حدثنا محمد بن فليح عن موسى بن عقبة عن ابن شهاب
في تسمية من شهد بدرا من بني عدي بن كعب زيد بن الخطاب
وفي تسمية من استشهد باليمامة من المسلمين من قريش
من بني عدي بن كعب زيد بن الخطاب ٥ حدثنا حبيب بن الحسن
حدثنا محمد بن يحيى حدثنا احمد بن محمد حدثنا ابرهيم بن سعد عن محمد بن
اسحق قال واستشهد يوم اليمامة من المسلمين من قريش من بني عدي بن كعب
زيد بن الخطاب بن نفيل ٥ حدثنا سليمن بن احمد حدثنا
علي بن عبد العزيز حدثنا ابرهيم بن حمزة الزبيري حدثنا عبد العزيز بن
محمد عن عبيد الله بن عمر عن نافع عن ابن عمر قال قال عمر
لاخيه زيد يوم بدر خذ درعي قال اني اريد من الشهادة
مثل ما تريد فتركاها جميعا ٥ ومما اسند
حدثنا ابو بكر محمد بن الحسن حدثنا اسمعيل بن اسحق
القاضي حدثنا ابرهيم بن حمزة حدثنا عبد العزيز بن محمد عن
ابرهيم بن اسمعيل بن مجمع ومحمد بن اخي الزهري عن الزهري عن
عن سالم عن ابيه قال راني ابو لبابة وزيد بن الخطاب
وانا اطارد جنية من ذوات البيوت فقال اصهل

قالت فهو لك فاعتقه ٥ حدثنا محمد بن احمد بن الحسن حدثنا محمد بن عثمن
بن ابي شيبة حدثنا منجاب حدثنا علي بن هاشم بن البريد عن محمد وعلي ابني
سلمة بن كهيل عن ابيهما عن حبة عن علي قال اسلم زيد بن حارثة مولى
رسول الله صلى الله عليه وسلم قال فكانا اول ذكر اسلم وصلى بعد علي ٥
حدثنا سليمن بن احمد حدثنا محمد بن عثمن حدثنا سعيد بن ابي مريم
حدثنا ابن لهيعة عن عقيل عن ابن شهاب قال اول من اسلم زيد بن حارثة
حدثنا عبد الله بن محمد حدثنا ابو بكر بن ابي عاصم حدثنا المقدمي حدثنا
فضيل بن سليمن عن موسى بن عقبة عن سالم عن عبد الله بن عمر
زيد بن حارثة قال ما كنا ندعوا الا زيد بن محمد حتى نزلت ادعوهم
لآبائهم هو اقسط عند الله الآية رواه يعقوب القارئ عن موسى
حدثنا ابرهيم بن عبد الله حدثنا محمد بن اسحق حدثنا قتيبة حدثنا
يعقوب عن موسى بن عقبة عن سالم عن ابيه قال ما كنا ندعوا
الا زيد بن محمد حتى نزلت ادعوهم لآبائهم الآية ٥ حدثنا محمد بن
احمد بن الحسن حدثنا محمد بن عثمن حدثنا منجاب حدثنا علي بن مسهر
عن اسمعيل بن ابي خالد عن ابي عمرو السيباني قال اخبرني جبلة
بن حارثة اخو زيد قال قدمت على رسول الله فقلت يا رسول الله
ابعث معي زيدا قال هو ذا هو فان انطلق معك لم امنعه
قال زيد والله لا اوثر على صحبة رسول الله صلى الله عليه احدا
قال جبلة فرايت رايا اخي افضل من رايي ٥ حدثنا ابو عمرو بن
حمدان حدثنا الحسن بن سفين حدثنا ابو بكر حدثنا عبيد الله بن
موسى حدثنا اسرايل عن ابي اسحق عن البرا قال لما خرج رسول
الله صلى الله عليه وسلم من مكة تبعته بنت حمزة

فاذنهم فيها علي وزيد وجعفر فقال زيد بنت اخي ٥ رواه
يونس بن ابي اسحق عن ابيه عن البرا عن زيد قال اخيت رسول
الله بيني وبين حمزة ٥ ورواه الحجاج بن ارطاة عن الحكم عن مقسم
عن ابن عباس قال قال زيد نحوه ٥ حدثنا ابو بكر الطلحي حدثنا عبيد بن غنام
حدثنا ابو بكر بن ابي شيبة حدثنا محمد بن عبيد عن ابي اسحق بن داود قال
سمعت البهي يحدث ان عايشة كانت تقول ما بعث رسول الله
صلى الله عليه وسلم زيد بن حارثة في جيش قط الا امره عليهم
ولو بقي بعده استخلفه ٥ حدثنا ابو عمرو بن حمدان حدثنا الحسن
بن سفين حدثنا المقدمي حدثنا الفضيل بن سليمن حدثنا موسى
بن عقبة حدثني سالم بن عبد الله عن ابيه ان النبي صلى الله عليه وسلم
قام فقال ان تطعنوا في امارة اسامة وقبل ذلك ما قد طعنتم
في ابيه وان كان لخليقا للامارة وان كان لاحب الناس كلهم
الي وان ابنه هذا احب الناس الي فاستوصوا به خيرا ٥
رواه الزهري عن سالم نحوه ٥ حدثنا محمد بن احمد بن الحسن
حدثنا ابو شعيب الحراني حدثنا ابو جعفر النفيلي حدثنا محمد بن
سلمة عن محمد بن اسحق حدثني محمد بن جعفر بن الزبير
عن عروة بن الزبير قال بعث رسول الله صلى الله عليه وسلم
بعثا الى مؤتة في جمادى الاولى سنة ثمان واستعمل عليهم
زيد بن حارثة فقال ان اصيب زيد فجعفر وان اصيب جعفر
فعبد الله بن رواحة قال ابن اسحق ثم خرج القوم وخرج
رسول الله صلى الله عليه وسلم يشيعهم ومضى الناس
حتى اذا كانوا بتخوم البلقا لقيتهم جموع الروم والعرب
فاقتتلوا فقاتل زيد بن حارثة براية رسول الله صلى الله عليه

بين وبين عيسى عليه السلام رواه الليث بن سعد ومحمد بن
اسحق عن هشام بن عروة حدثنا محمد بن احمد بن الحسن حدثنا محمد
بن عثمان بن ابي شيبة حدثنا يوسف بن يعقوب الصفار حدثنا علي بن
سعيد الاموي عن مجالد عن الشعبي عن جابر قال سئل
رسول الله عن زيد بن عمرو بن نفيل فقيل يا رسول الله انه
كان يستقبل الكعبة في الجاهلية ويقول الهي اله ابرهيم ودين دين
ابرهيم ويسجد فقال رسول الله صلى الله عليه وسلم يحشر يوم القيامة
وحده بين وبين عيسى بن مريم عليه السلام حدثنا محمد بن علي بن
حبيش حدثنا عبد الله بن الصقر حدثنا ابرهيم بن المنذر الحزامي
حدثنا سعيد بن عبد الرحمن حدثنا عبد الرحمن بن ابي الزناد عن
هشام بن عروة عن ابيه عن اسماء بنت ابي بكر قالت لقد رايت زيد بن
عمرو بن نفيل شيخا كبيرا مسندا ظهره الى الكعبة يقول
يا معشر قريش اياكم والزنا فانه يورث الفقر

زيد بن حارثة بن شراحيل بن كعب بن
عبد العزى بن امرئ القيس بن عامر بن
النعمان بن عامر بن عبدود بن عوف بن كنانة بن بكر بن عوف
بن عذرة بن زيد اللات بن رفيدة بن كلب بن وبرة بن الحرث
بن قضاعة يقال امه سعادة بنت ثعلبة بن زيد من طي يكنى ابا اسامة

رآه النبي صلى الله عليه وسلم واقفا بالبطحا ينادى عليه البيع
فاتى خديجة فذكر ذلك فاشترته من مالها فوهبته للنبي
صلى الله عليه وسلم فاعتقه وقيل بل قدم به حكيم بن حزام
من الشام وصيفا فاستوهبته منه عمته خديجة بنت
خويلد وهي يومئذ عند رسول الله صلى الله عليه وسلم فوهبه لها

فوهبته لرسول الله صلى الله عليه وسلم فاعتقه وتبناه ونزل
فيه ادعوهم لآبائهم وان تقولوا لذي انعم الله عليه وانعمت
عليه انعم الله عليه بالاسلام وانعم النبي صلى الله عليه بالعتق
وكان رسول الله اكبر منه بعشر سنين وكان اول من اسلم
بعد علي خيره النبي صلى الله عليه وسلم بين ان يرجع مع ابيه
الى اهله او يقيم معه فاختار رسول الله صلى الله عليه وسلم
فلم يزل معه حتى هاجر كان يسمى زيد بن محمد فلما نزلت
ادعوهم لآبائهم كان يسمى الحب حب رسول الله آخى
بينه وبين حمزة بن عبد المطلب شهد بدرا واحدا والمشاهد
حتى امره رسول الله صلى الله عليه وسلم على جيش في سرية
مؤتة وشيعه واستشهد بمؤتة سنة ثمان من الهجرة
حدثنا بن نسيته سليمان بن احمد حدثنا احمد بن عبد الرحيم البرقي
حدثنا عبد الملك بن هشام حدثنا زياد بن عبد الله عن
محمد بن اسحق قال زيد بن حارثة بن شراحيل فذكره
حدثنا فاروق حدثنا زياد بن الخليل حدثنا ابرهيم حدثنا محمد بن علي حدثنا
موسى بن عقبة عن ابن شهاب قال وشهد بدرا من بني هاشم زيد بن
حارثة مولى رسول الله صلى الله عليه وسلم حدثنا محمد بن احمد بن
الحسن حدثنا محمد بن عثمان بن ابي شيبة حدثنا عمي ابو بكر حدثنا
ابو اسامة حدثنا عبد الملك بن ابي سليمان حدثنا ابو مخدوره قال ابصر
رسول الله صلى الله عليه زيد بن حارثة غلاما فدعاه فقال ابصر
فداوقفه قومه بالبطحا ليبيعوه فاتى خديجة فقال رايت
غلاما بالبطحا فداوقفوه ليبيعوه فلو كان لي ثمنه لاشتريته
قالت وكم ثمنه قال سبع مائة قالت تخذ سبع مائة فاذهب
فاشتره فاشتريته فجاء به اليها فقال انه لو كان لي اعتقته

البيت يكفر عنكم ما اصبتم فيها ه الزبير بن عبيدة
ها جر مع اهله الى رسول الله صلى الله عليه وسلم من المهاجرين
الاولين وقيل انه من بني غنم بن دودان بن اسد بن خزيمة ه
حدثنا حبيب بن الحسن حدثنا محمد بن يحيى حدثنا احمد بن محمد حدثنا
ابرهيم بن سعد عن محمد بن اسحق قال وبايع المهاجرون بقدمون
ارسالا فكان بنو غنم بن دودان اهلا اسلام وفدا وهبوا
الى المدينة مع رسول الله صلى الله عليه وسلم فهجوه رجالهم وسالم
منهم الزبير بن عبيدة ه الزبير بن ابي هاله ه
حدثنا ابو عمرو بن حمدان حدثنا الحسن بن سفين حدثنا ابو فيتة
مصعب بن سعيد المصيصي حدثنا عيسى بن يونس عن
وايل بن داود عن البهي عن الزبير قال قتل النبي صلى الله عليه وسلم
رجلا من قريش صبرا ثم قال لا يقتل رجل بعد اليوم صبرا الا
رجل قتل عثمن فاقتلوه فلا تقتلوا بقتل الشاة ه قال ابو حاتم
الرازي هذا هو الزبير بن ابي هاله ه من اسمه زيد
زيد بن عمرو بن نفيل ابو سعيد ادرك النبي
صلى الله عليه وسلم وسئل عنه فقال بعث يوم القيمة امة وحده
وكان يتاله في الجاهلية ويوحد الله ويقول الهي اله ابرهيم
ودين دين ابرهيم ه روى عنه زيد بن حارثة وعبد الله بن عمر
وجابر وغيرهم ه حدثنا محمد بن احمد بن الحسن حدثنا محمد بن
عثمن بن ابي شيبة حدثنا احمد بن طارق حدثنا عمرو بن عطية عن ابيه
عن ابن عمر عن زيد بن عمرو بن نفيل انه كان يتاله في الجاهلية
فانطلق حتى اتى رجلا من اليهود فقال له احب ان ادخل معك
في دينك قال لست ادخل في دينك حتى تؤتي بنصيبك

من غضب الله قال من غضب الله اعرفه فانطلق حتى اتى نصرانيا فقال له
احب ان ادخل معك في دينك قال لست ادخل في دينك
حتى تؤتي بنصيبك من الضلالة قال من الضلالة اعرفه فقال له النصراني
فاي دين ادخل على دين ان اتبعته هديت قال له اي دين قال دين
ابرهيم قال فقال اللهم اني اشهدك اني على دين ابرهيم عليه احيا وعليه
اموت قال فذكر شانه للنبي صلى الله عليه وسلم فقال هو امة وحده
يوم القيمة وهو ابن عم عمر بن الخطاب بن نفيل ه حدثنا ابو اسحق
بن حمزة حدثنا ابرهيم بن محمد بن الحسن حدثنا محمد بن عبد الله بن
بزيع حدثنا الفضيل بن سليمن حدثنا موسى بن عقبة اخبرني سالم
بن عبد الله عن ابيه عن عمر قال لقي رسول الله صلى الله عليه وسلم زيد بن عمرو
بن نفيل باسفل بلدح وذلك قبل ان ينزل على رسول الله صلى الله
عليه وسلم الوحي فقدمت اليه سفرة فابى ان ياكل منها وقال لا اكل
الا ما ذكر اسم الله عليه وان زيد بن عمرو كان يعيب على قريش
ذبائحهم ويقول الشاة خلقها الله عز وجل وانزل لها من السماء ما
واسلها الارض ثم تذبحونها على غير اسم الله اذكارا
لذكر الله وتعظيما له ه حدثنا ابو احمد محمد بن احمد حدثنا ابو بكر بن
خزيمة حدثنا الحسين السطامي حدثنا ابو اسامة عن هشام بن
عروة عن ابيه عن اسما بنت ابي بكر قالت رايت زيد بن عمرو بن نفيل
وهو مسند ظهره الى الكعبة يقول يا معشر قريش ما منكم
اليوم احد على دين ابرهيم غيري قالت وكان يصلي الى الكعبة
ويقول الهي اله ابرهيم ودين دين ابرهيم وكان يحيي الموؤدة
ويقول للرجل اذا اراد ان يقتل ابنته لا تقتلها ادفعها الي
اكفيك مونتها فاذا ترعرعت قال الان ان شئت فخذها
وان شئت فدعها انا اكفيك مونتها وسئل عنه النبي
صلى الله عليه وسلم فقال يبعث يوم القيمة امة وحده

فلما كانت الثالثة قال هذا - قال أنا رعية السحيمي قال فتناول النبي صلى الله عليه
عصاه ثم رفعه ثم قال يا معشر المسلمين هذا رعية السحيمي الذي
كنت أنبأت به فأخذ كتابي فرفع به دلوه فأخذت فخرج إليه فقلت يا رسول
الله أهلي ومالي قال أما مالك فقد قسم وأما أهلك فمن قدرت عليه
منهم فخرج فإذا ابنه قد عرف الراحلة وهو قائم عندها فرجع إلى رسول
الله صلى الله عليه وسلم فقال هذا ابني فقال يا بلال اخرج معه
فسله أبوك هذا أنا قال نعم فأدفعه إليه فخرج إليه فقال أبوك هذا قال
نعم فرجع إلى رسول الله صلى الله عليه وسلم فقال يا رسول الله ما رأيت
أحدا منهما استعبر إلى صاحبه قال ذاك جفا الأعراب ٥ رواه
الأنصاري وأبو سعيد مولى بني هاشم وابن رجاء عن إسرائيل ورواه
الفزاري عن الثوري عن أبي إسحق عن أبي عمرو الشيباني قال جاء
رعية السحيمي إلى النبي صلى الله عليه وسلم فذكر نحوه ٥ ورواه
حماد بن سلمة عن الحجاج بن أرطاة عن أبي إسحق عن رعية

ركب المصري غير منسوب حديثه عند نصح الفنسي

٥ حدثنا القاضي أبو أحمد حدثنا أبو يحيى الرازي حدثنا
أبو الخزرج الحسن بن الزبرقان ح وحدثنا محمد بن أحمد بن الحسن حدثنا
الحسن بن علي بن الوليد حدثنا أبو أحمد مهدي بن حفص ح وحدثنا
سليمان بن أحمد حدثنا أحمد بن رشدين حدثنا يوسف بن عدي قالوا
حدثنا إسماعيل بن عياش عن مطهر بن القدام الصنعاني وعنبسة
بن سعيد بن غنيم الكلاعي عن نصيح الفنسي عن ركب المصري
قال قال رسول الله صلى الله عليه وسلم طوبى لمن تواضع من غير منقصة
وذل في نفسه من غير مسكنة وأنفق مالا جمعه من غير معصية
ورحم أهل الذل والمسكنة وخالط أهل الفقه والحكمة طوبى
لمن طاب كسبه وصلحت سريرته وعزل عن الناس شره

طوبى لمن عمل بعلمه وأنفق الفضل من ماله وأمسك الفضل من قوله ٥
رواه هشام بن عمار عن إسماعيل عن الطهر عن نصيح عن ركب
حدثناه سليمان بن أحمد حدثنا عبد الله بن أحمد حدثنا هشام بن عمار

رجا أبو زيد

٥ حدثنا أبو محمد بن حيان حدثنا أحمد بن أحمد
حدثنا محمد بن أحمد بن الجراح الجوزجاني حدثنا معاذ بن فضالة حدثنا يحيى
بن أيوب عن إسحق بن أسيد عن يزيد بن زياد عن جابر قال قال
النبي صلى الله عليه وسلم قليل الفقه خير من كثير من العبادة ٥ حدثناه مؤيد الرازي

باب الزاي من اسمه الزبير

الزبير بن العوام بن خويلد وقد تقدم ذكره وحديثه في العشرة

٥ حدثنا عبد الله بن جعفر حدثنا أبو مسعود أخبرنا
أبو داود حدثنا شعبة عن جامع بن شداد عن عامر بن عبد الله
بن الزبير عن أبيه قال قلت للزبير يا أبه مالك لا تحدث عن رسول
الله كما يحدث غيرك قال أما إني لم أفارقه منذ أسلمت ولكني
سمعت النبي صلى الله عليه وسلم يقول من كذب علي متعمدا فليتبوأ
مقعده من النار ٥ حدثنا سليمان بن أحمد حدثنا محمد بن علي بن
حبيب الرقي حدثنا محمد بن يحيى الكلبي الحراني حدثنا الحسن
بن علي بن عفان قال كتب إلي محمد بن سلمة النصيبي
يذكر أن عبد العزيز بن صهيب حدثه عن خباب مولى الزبير
عن الزبير بن العوام قال قلنا يا رسول الله إذا قمنا من عندك
أخذنا في أحاديث الجاهلية فقال إذا جلستم تلك المجالس
التي تخافون فيها على أنفسكم فقولوا عند مقامكم سبحانك
اللهم وبحمدك أشهد أن لا إله إلا أنت أستغفرك وأتوب

في تسمية من شهد بدرا من الانصار من الخزرج ثم من بني بياضة
ذخيلة بن ثعلبة بن عدي
حدثنا حبيب بن الحسن حدثنا محمد بن
يحيى حدثنا احمد بن محمد حدثنا ابرهيم بن سعد عن ابن اسحق في تسمية
من شهد بدرا من الانصار من الخزرج من بني بياضة ذخيلة بن ثعلبة
بن خلدة بن ثعلبة بن عامر بن بياضة

رجيل الجهني هاجر هو وسويد بن غفلة الى النبي صلى الله عليه وسلم فقدما ورسول الله صلى الله عليه وسلم بدفن

حدثنا ابو حامد بن جبلة حدثنا محمد بن اسحق حدثنا الجوهري حدثنا الحسن
بن علي حدثنا ابو جعفر النفيلي حدثنا الحرث بن مسلم بن الرجيل
الجهني قال قدم الرجيل وسويد حين فرغوا من دفن
رسول الله صلى الله عليه وسلم او حين نفضوا ايديهم من التراب

رجا الغنوي له صحبة اصيب يوم الجمل

حديثه عند ساكنة بنت الجعد وقيل ان رجا امرأة لها صحبة
حدثنا عبد الله بن محمد بن جعفر حدثنا محمد بن احمد بن سليمن حدثنا يزيد
بن عمرو بن البرا الغنوي حدثنا احمد بن الحرث الغساني حدثتني
ساكنة بنت الجعد قالت سمعت رجا الغنوي وكان اصيبت
يده يوم الجمل قال قال النبي صلى الله عليه وسلم استنشقوا بما حمد
الله به نفسه قبل ان تحمده خلقه وبما مدح الله به
نفسه قلنا وماذاك بابي وامي يا رسول الله قال الحمد لله
وقل هو الله احد فانه من لم ينشقه القرآن كله ينشقه الله

رعيتة الجهني ثم السحيمي وقيل رعيته

كتب اليه النبي صلى الله عليه وسلم حديثه عند الشعبي مرسل

حدثنا ابو بكر بن مالك حدثنا عبد الله بن احمد بن حنبل حدثني ابي حدثنا محمد بن
بكر حدثنا اسرائيل حدثنا ابو اسحق عن الشعبي عن رعيته السحيمي
ان النبي صلى الله عليه وسلم كتب اليه في ادم احمر واخذ كتاب
رسول الله فرقع به دلوه فبعث رسول الله صلى الله عليه وسلم سرية
فلم يدعوا له رائحة ولا سارحة ولا اهلا ولا مالا الا اخذوه
وانات عريان على فرس له ليس عليه قشره حتى انتهى الى ابنته
وهي متزوجة في بني هلال وقد اسلمت واسلم اهلها وكان يجلس
القوم يغنا بنتها فالقدار حتى دخل عليها من وراء البيت فلما
رأته القت عليه ثوبا قالت مالك قال كل الشر نزل بابيك
ما ترك له رائحة ولا سارحة ولا اهل ولا مال الا اخذ قالت
ذهبت الى الاسلام قال اتيت بعلك قالت في البلد قال
فاتاه فقال مالك فقال كل الشر قد نزل به ما ترك له رائحة
ولا سارحة ولا اهل ولا مال الا قد اخذ وانا اريد محمدا البادرة
قبل ان يقسم اهلي ومالي قال فخذ راحلتي برحلها قال لا حاجة
لي فيها قال فاخذ قعود الراعي وزوده اداوة سمنا
قال وعليه ثوب اذا غطى به وجهه خرجت استه واذا غطا
به استه خرج وجهه وهو يكره ان يعرف حتى انتهى الى المدينة
فعقل راحلته ثم اتى رسول الله صلى الله عليه وسلم وكان يحذر به
حتى يصلي فلما صلى رسول الله صلى الله عليه وسلم الفجر
قال يا رسول الله ابسط يدك فلا بايعك قال فبسطها
فلما اراد ان يضرب عليها قبضها اليه رسول الله صلى الله عليه وسلم
قال ففعل النبي صلى الله عليه وسلم ذلك ثلاثا ويفعل

رفيع بن ثابت بن ثعلبة بن زيد بن لوذان

بن معوية الاوسي استشهد بالطايف ٥ حدثنا سليمن بن احمد
حدثنا محمد بن عمرو حدثني ابي حدثنا ابن لهيعة عن ابي الاسود عن
عروة بن الزبير في تسمية من استشهد يوم الطايف من الانصار
ثم من بني عمرو بن عوف ثم من بني معوية رفيع بن ثابت او ثابت بن رفيع
حدثنا فاروق الخطابي حدثنا زياد بن الخليل حدثنا ابرهيم بن المنذر
حدثنا محمد بن فليح عن موسى بن عقبة عن ابن شهاب في تسمية
من قتل من المسلمين بالطايف من الانصار ثم من بني عمرو بن عوف
ثم من بني معوية رفيع بن ثابت بن ثعلبة ٥ حدثنا حبيب بن الحسن حدثنا
محمد بن يحيى حدثنا احمد بن محمد حدثنا ابرهيم بن سعد عن محمد بن اسحق
قال واستشهد من الانصار من الاوس بالطايف رفيع بن ثابت
بن ثعلبة بن زيد بن لوذان بن معوية ٥ حدثنا محمد بن احمد بن الحسن
حدثنا ابو شعيب الحراني حدثنا ابو جعفر النفيلي حدثنا محمد بن سلمة
عن محمد بن اسحق مثله ٥

رسيم العبدي من اهل هجر

حدثنا محمد بن احمد بن الحسن حدثنا محمد بن عثمن بن ابي شيبة
حدثنا عمي ابو بكر ح وحدثنا جعفر بن محمد بن عمرو حدثنا ابو حصين
حدثنا يحيى الحماني قالا حدثنا عبد الرحيم بن سليمن عن يحيى بن الحرث
التيمي عن يحيى بن يعمر العدواني عن ابن الديلمي عن ابيه وكان رجلا
من اهل هجر وكان فقيها انه انطلق الى رسول الله صلى الله عليه وسلم
في وفد بصدقة نحملها اليه منها هم عن النبيذ في هذه الظروف
فرجعوا الى الجار ضجيجهم وهي ارض يقال لها جارة فاستوخموها فرجعوا
اليه العام الثاني في صدقاتهم فقالوا يا رسول الله انك نهيتنا
عن هذه الاوعية فتركناها فشق ذلك علينا فقال اذهبوا
فاشربوا فيها شئتم من شاء وكاسقاه على ان لا ٥

ردخ بن ذويب العنبري عنيق عايشة ام المومنين

بدى عليه النبي صلى الله عليه وسلم ومسح راسه ٥ حدثنا علي بن احمد
المصري حدثنا الحسن بن علي بن عفان حدثنا محمد بن علي حدثنا الحسين بن محمد
بن حماد قال حدثنا عطا بن خلد بن الزبير حدثني ابي عن ابيه عن ابيه
عبد الله بن ردخ عن ابيه عن ابيه ذويب ان عايشة قالت يا رسول
الله اني اريد بعد رامن ولد اسمعيل فقدا قال انتظري حتى
يجي فتى بني العنبر فجا فتى بني العنبر فقال رسول الله صلى الله عليه وسلم
خذي منهم اربعة فاخذت جدي ردخا وعمي سمرة وابن عمي
زحمة وخالي زبيبا ثم رفع النبي صلى الله عليه وسلم يده فمسح بها
رؤسهم وبارك عليهم ثم قال يا عايشة هولا بنو اسمعيل فقداه ٥

رقيبة بن عقيبة او عقيبة بن رقيبة

هكذا روي على الشك وهو مجهول ٥ حدثنا عبد الصمد
بن الفضل حدثنا مكي بن ابرهيم عن الحسن بن هرون ابو هرون
بن الحسن عن عبد الله بن عمر عن يزيد بن حبيبة قال
جا عقيبة بن رقيبة او رقيبة بن عقيبة الى النبي صلى الله عليه وسلم
في اخر يوم من رجب يودعه فقال اين تريد قال اريد سفرا
قال تريد ان تحق رجبك وتخسر وتحوا بركتك قال
ماذا اريد بسفر رسول الله قال فاقم حتى يهل الهلال
وتخرج يوم الاثنين او يوم الخميس وعليك بالالجات فان
لله عز وجل ملايكة موكلين بالسيارة ٥

رخيلة بن ثعلبة بن خلدة الانصاري الاشهلي

حدثنا فاروق الخطابي حدثنا زياد بن الخليل حدثنا ابرهيم بن
المنذر حدثنا محمد بن فليح حدثنا موسى بن عقبة عن ابن شهاب

حدثنا عمرو بن سليم عن حكيم بن عقال الظفري من بني سليم من ولد
راشد بن عبد ربه عن ابيه عن جده عن راشد بن عبد ربه
قال كان الصنم الذي بهال له منوة بالمشلل فذكر القصة واسلامه
وكسره اياه وقال كان اسمي مالكا فسماني النبي صلى الله عليه راشدا

ر راشد بن خبيش عداده في الشاميين

ذكره احمد بن حنبل في الصحابة مختلف في صحبته
حدثنا ابو بكر بن مالك حدثنا عبد الله بن احمد بن حنبل حدثني حدثنا محمد بن
بكر حدثنا سعيد بن ابي عروبة عن قتادة عن مسلم بن يسار عن
ابي الاشعث الصنعاني عن راشد بن خبيش ان رسول الله
صلى الله عليه وسلم دخل على عبادة بن الصامت بعوده في مرضه
فقال رسول الله صلى الله عليه وسلم اتعلمون من الشهيد فارمه
القوم فقال عبادة سلوني فاستدوه فقال يا رسول الله
الصابر المحتسب فقال رسول الله صلى الله عليه وسلم ان شهداء امتي اذا
قليل القتل في سبيل الله شهادة والطاعون شهادة والغرق
شهادة والبطن شهادة والنفساء يجرها
ولدها بسرره الى الجنة قال وزاد فيها ابو الوليد مسلم بن سبيت
المقدسي والحرق والسل رواه شيبان عن قتادة فقال
عن راشد عن عبادة

ر رشدان الجهني

سأله النبي صلى الله عليه وسلم عن اسمه فقال غيبان فقال
انت رشدان ذكره بعض المتأخرين من حديث ابي اويس
عن ابيه عن وهب بن عمرو بن مسلم بن سعد بن وهب الجهني
ان اباه اخبره عن جده انه كان يدعى في الجاهلية غيبان فسماه
النبي صلى الله عليه وسلم رشدان

ر زيد بن انس السلمي عداده في البصريين

حدثه عنه مطرف سكن البادية حدثنا سليمان بن احمد
حدثنا علي بن عبد العزيز حدثنا ابو ربيعة فهد بن عوف حدثنا
نايل بن مطرف السلمي حدثني ابي عن جدي زيد بن انس
قال لما ظهر الاسلام ولنا بير بالدثينة خفنا ان يغلبنا عليها
من حولنا قال فاتيت النبي صلى الله عليه وسلم فذكرت ذلك له
قال فكتب لي كتابا من محمد رسول الله اما بعد فان لهم
بيوتهم ان كانوا صادقا قال فما قضينا فيه الى حد من قضاة
المدينة الا قضوا النابه قال وفي كتاب النبي صلى الله عليه وسلم
كان كتب وزعم انه كذا كان كتاب النبي صلى الله عليه وسلم

ر باب المزني جد معوية بن قرة المزني

حدثنا محمد بن احمد بن حمدان حدثنا الحسن بن سفيان حدثنا ابرهيم
بن الحجاج وابو الربيع الزهراني قالا حدثنا الفرات بن ابي الفرات
قال سمعت فضيل ابن طلحة يحدث عن معوية بن قرة عن ابيه
قال كنت مع ابن حنظلة النبي صلى الله عليه وسلم فوجده
مجلول الازرار فادخل يده في جيبه فوضع يده على الخاتم

ر رومان الرومي وهو سفينة

فيما ذكره بعض المتأخرين وزعم انه من سبي بلخ
ومن سبي من بلخ لا ينسب الى الروم وبلخ والروم
لم يفتحا في زمن النبي صلى الله عليه وسلم فكيف نسبا
منهما واسم سفينة عمير وسنذكر حديثه في باب السين

النبي صلى الله عليه وسلم فصرعه النبي عليه السلام ٥

ركانة ابو محمد غير منسوب فرق بعض

المتاخرين بينه وبين الاول وما اراه الا المتقدم ٥ حدثنا سليمان
بن احمد حدثنا عبد الله بن احمد بن حنبل ومحمد بن عبد الله الحضرمي
قالا حدثنا ابو كريب حدثنا محمد بن ربيعة الكلابي قال رايت رجلا
بمكة من اهل عسقلان يقال له ابو الحسن فحدثني عن ابي جعفر
محمد بن علي عن ابن ركانة قال سمعت النبي صلى الله عليه وسلم
يقول فرق ما بيننا وبين المشركين العمائم على القلانس ٥

رفاعة بن ربيعة القفيلي ادرك النبي صلى الله عليه وسلم

حدثنا سليمان بن احمد حدثنا محمد بن عبد الله الحضرمي حدثنا احمد بن كثير
البجلي حدثنا علي بن الاشعث قال ادركت عدة من اصحاب النبي
صلى الله عليه وسلم منهم رفاعة بن ربيعة قال اخذ منا رسول الله
صلى الله عليه وسلم من الغنم من المائة شاة فان زادت فشاتان ٥
رواه عيسى المستكن عن عروة بن مروان عن علي قال ادركت
عدة منهم رفاعة فقال اخذ منا النبي صلى الله عليه وسلم من المائة
الابل جذعتين ومن الثمانين حقتين ومن الستين ابنتي لبون
ومن الثلثين ابنت مخاض ٥ حدثنا ابو محمد بن حيان وابرهم
بن عبد الله بن اسحق قالا حدثنا ابرهم بن محمد بن الحسن حدثنا
هاشم بن القسم حدثنا علي بن الاشعث عن عبد الله بن جراد وكليب بن
جزء ورفاعة بن ربيعة ان النبي صلى الله عليه وسلم قال في الجنة
شجرة تسمى السخا منها يخرج السخاء ولن يلج الجنة شحيح ٥

رشيد بن ملك ابو عميرة السعدي

عداده في الكوفيين حديثه عند حفصة بنت طلق ٥ حدثنا محمد بن احمد
بن الحسن حدثنا بشر بن موسى حدثنا خلاد بن يحيى ح وحدثنا سليمان بن
احمد حدثنا ابو زرعة حدثنا ابو عمير ح وحدثنا ابو بكر الطاحين

حدثنا ابو حصين ح وحدثنا محمد بن احمد حدثنا محمد بن عثمان ح وحدثنا
محمد بن محمد حدثنا الحضرمي قالوا حدثنا احمد بن يونس ح وحدثنا
فاروق حدثنا ابو مسلم حدثنا الحكم بن مروان قالوا حدثنا معروف بن واصل
قال حدثتني امراة من الحي يقال لها حفصة بنت طلق قالت حدثنا ابو عميرة
رشيد بن مالك قال كنا عند رسول الله صلى الله عليه وسلم جلوسا
فاتاه رجل يطيف عليه تمر فقال له ما هذا الهدية ام صدقة فقال
الرجل صدقة قال فقدمها الى القوم قال وحسن بين يديه يتنفض
قال فاخذ الصبي تمرة فجعلها في فيه قال فغطف له رسول الله صلى الله
عليه وسلم فادخل اصبعه في فم الصبي فانتزع التمرة ثم قذف بها
ثم قال انك لا محمد لا ناكل الصدقة ٥ رواه ابو بكر بن ابي شيبة عن
احمد بن يونس ورواه اسباط بن محمد وابن نمير وعبد الصمد بن النعمان
وعبد الله بن رجاء وعمرو بن مرزوق في اخرين عن معروف بن واصل نحوه ٥

رشيد الهجري وقيل الفارسي مولى بني معوية

لا يثبت له صحبة ذكره بعض المتاخرين حديثه عند ابي عامر
العقدي عن اسمعيل بن ابرهيم بن ابي حبيبة الاشهلي
حدثني عبد الرحمن بن ابي عبد الرحمن بن ثابت عن رشيد الهجري
مولى بني معوية انه ضرب جالوت يوم احد فقتله فقال خذها
وانا الغلام الفارسي فقال رسول الله صلى الله عليه وسلم ما منعك
ان تقول الانصاري وانتم ان مولى القوم منهم ٥

رشيد بن حفص وقيل ابن عبد ربه السلمي

ابو اثيلة كان اسمه ظالما فسماه النبي صلى الله عليه وسلم
راشدا او لقطه ارضا بذهاط وهو كاسر الصنم الذي يدعى
سواع ٥ حدثنا عمر بن محمد بن حفص حدثنا ابرهيم
بن علي حدثنا النضر بن سلمة حدثني محمد بن الحسن الخزرجي

ودعا كل واحد منهما الهه كما فعلا اول مرة فصرعه النبي صلى الله
عليه وسلم الثالثة فقال له ركانة لست انت الذي فعلت بي
هذا انما فعله الهي العزيز الحكيم وخذ لي الات والعزى
مدوني ثلثون شاة من غنمي فاختر ها فقال له النبي صلى الله
عليه وسلم ما اريد ذلك ولكن ادعوك الى الاسلام يا ركانه
وانفس بك ان تصير الى النار ان تسلم تسلم فقال له ركانة
لا الا ان تريني آية فقال له نبي الله عليه السلم الله عليك شهيد
لئن انا دعوت ربك فاريتك آية لتجيبني الى ما ادعوك اليه
قال نعم وقريب منهما شجرة سمرة ذات فروع وقضبان
فاشار اليهما نبي الله صلى الله عليه وسلم وقال لها اقبلي باذن
الله فانشقت بانشق واقبلت على نصف منشقها وقضبانها
وفروعها حتى كانت بين يدي رسول الله وبين ركانة
فقال له ركانة اريتني عظيما فمرها فلترجع فقال له نبي الله
الله عليك شهيد ان انا دعوت ربي تراه امرتها فرجعت لتجيبني
الى ما ادعوك اليه قال نعم فامرها فرجعت بقضبانها وفروعها
حتى اذا التأمت نشقها فقال له النبي صلى الله عليه وسلم اسلم تسلم فقال
له ركانة ما بي الآن قدرت عظيما ولكني اكره ان تسامع
نسا المدينة وصبيانهم اني انما اجبتك لرعب دخل قلبي منك
ولكن قد علمت نسا المدينة وصبيانهم ~~اني انما اجبتك لرعب دخل~~
~~قلبي منك~~ انه لم يرفع جنبي قط ولم يدخل قلبي رعب ساعة
قط ليلا ولا نهارا ولكن دونك فاختر عنمك فقال له النبي صلى الله
عليه وسلم ليس لي حاجة الى غنمك اذا ابيت ان تسلم فانطلق نبي
الله صلى الله عليه وسلم راجعا واقبل ابو بكر وعمر يلتمسانه في بيت

عايشة فاخبرتهما انه قد توجه قبل وادي اضم وقد عرفا انه كان
وادي ركانة لاركاد خطيئه فخرجا في طلبه واشفقا ان يلقاه
ركانة فيقتله فجعلا ينصاعدان على كل شرف ويسومان له
اذ نظر نبي الله صلى الله عليه وسلم مقبلا فقالا يا نبي الله كيف
تخرج الى هذا الوادي وحدك وقد عرفت انه جرئة ركانة وانه
من اعتنا الناس واشده تكذيبا لك فضحك اليهما ثم قال
البيت يقول الله تعالى لي والله يعصمك من الناس انه لا يصل
الي والله معي فانشانحدثهما حديث ركانة والذي فعل به
والذي راى فعجبا من ذلك فقالا يا رسول الله امر عند ركانة
له والذي يهتكها لحق ما وضع جنبه انسان قط فقال النبي
صلى الله عليه وسلم اني دعوت الله ربي فاعانني عليه فان ربي
عز وجل اعانني بتسع عشرة وهو عشرة ٥ رواه حماد بن
سلمة عن عمرو بن دينار عن سعيد بن جبير ان النبي صلى الله
عليه وسلم مر بركانة بن يزيد بن ابي فالة يزيد بن ركانة وهو بالابطح
معه اعنز فقال يا محمد انصارعك قال وما تسيفني قال شاة
فصارعه فصرعه النبي صلى الله عليه وسلم فقال اتعاودني
فعاوده ثلث مرات وقال ما وضع جنبي احد قط وما انت تصرعني
قال حماد ولا اعلمه الا قال فاسلم ورد عليه رسول الله غنمه ٥
رواه محمد بن كثير عن حماد بن سلمة فقال يزيد بن ركانة ولم يشك
ورواه معمر عن يزيد بن ابي زياد عن عبد الله بن الحرث ان النبي
صلى الله عليه وسلم صارع ركانة في الجاهلية فصرعه ٥
ورواه محمد بن ربيعة الكلابي عن ابي الحسن العسقلاني
عن ابي جعفر محمد بن علي عن ابن ركانة عن ابيه انه صارع

ليث بن بكير بن كنانة صارعه النبي صلى الله عليه وسلم وسكن المدينة
فبقي الى زمن عثمان ويقال توفي في ايام معوية وقيل
سنة احدى واربعين قسم له النبي صلى الله عليه وسلم
من الخمس [illegible] خاص من خيبر خمسين وسقا ٥
حدثنا ابو بكر بن خلاد حدثنا الحرث بن ابي اسامة حدثنا يزيد بن هرون
اخبرنا الزبير بن سعيد الهاشمي عن عبد الله بن يزيد بن ركانة
عن ابيه عن جده انه طلق امراته البتة فذكر ذلك للنبي صلى الله
عليه وسلم فقال ما اردت بذلك فقال واحدة قال آلله
قال هو ما اردت ٥ رواه جرير بن حازم عن الزبير بن سعيد
حدثنا عبد الله بن جعفر حدثنا يونس بن حبيب حدثنا ابو داود ح
وحدثنا ابو بكر بن خلاد حدثنا الحرث بن ابي اسامة حدثنا عاصم بن علي ح
وحدثنا احمد بن جعفر بن حمدان حدثنا عبد الله بن احمد الدورقي حدثنا
موسى بن اسمعيل ح وحدثنا عارف الخطابي حدثنا ابو مسلم حدثنا
سليمان بن حرب ح وحدثنا سليمان بن احمد حدثنا عبد الله بن محمد بن
سعيد بن ابي مريم حدثنا محمد بن يوسف الفريابي قالوا حدثنا
جرير بن حازم حدثنا الزبير بن سعيد عن عبد الله بن علي بن يزيد
بن ركانة عن ابيه عن جده انه طلق امراته البتة فذكر نحوه
قال موسى بن اسمعيل وعاصم بن علي في حديثهما عن علي بن عبد الله
بن يزيد ورواه ابن المبارك عن الزبير فقال عن عبد الله بن علي بن
السايب ٥ حدثناه جعفر بن محمد حدثنا ابو حصين حدثنا يحيى
الحماني حدثنا ابن المبارك عن الزبير بن سعيد عن عبد الله بن
علي بن السايب عن جده ركانة نحوه ٥ رواه محمد بن ادريس الشافعي
عن عمه محمد بن علي عن عبد الله بن علي بن السايب عن نافع
بن عجير بن عبد يزيد ان ركانة بن عبد يزيد طلق امراته
سهيمة المزنية البتة ٥ رواه ابرهيم بن ابي يحيى عن عبد الله بن علي بن

السايب بن عبد يزيد بن هاشم باسناده نحوه ٥ حدثنا محمد بن علي
حدثنا الحسين بن محمد بن حماد حدثنا محمد بن وهب بن ابي كريمة
حدثنا محمد بن سلمة عن ابي عبد الرحيم حدثنا ابو عبد الملك عن القسم
عن ابي امامة قال كان رجل يقال له ركانة وكان من اشد الناس واشدهم
وكان مشركا وكان يرعى غنما له في وادي يقال له اضم فخرج نبي الله
صلى الله عليه وسلم من بيت عائشة ذات يوم متوجها قبل ذلك الوادي
فلقيه ركانة وليس مع نبي الله احد فقام اليه ركانة فقال يا محمد
انت الذي تشتم الهتنا اللات والعزى وتدعو الى الهك العزيز الحكيم
لولا حمقي وبيني ما كلمتك الكلام حتى اقتلك ولكن ادع
الهك العزيز الحكيم يجيبك من اليوم وسلعرض عليك امرا
هلك ان اصارعك فتدعو الهك العزيز الحكيم فيجيبك على
وانا ادعو اللات والعزى فان انت صرعتني فلك عشر من غنمي
هذه تختارها فقال عند ذلك نبي الله صلى الله عليه وسلم نعم
ان شئت فاتحدا فدعا نبي الله الهه العزيز الحكيم ان يعينه على
ركانة ودعا ركانة اللات والعزى اعني اليوم على محمد فاخذه
النبي صلى الله عليه وسلم وصرعه وجلس على صدره فقال ركانة
قم فلست الذي فعلت بك هذا انما فعله الهك العزيز الحكيم
وخذلني اللات والعزى وما وضع جنبي احد قبلك فقال له
ركانة عد فان انت صرعتني فلك عشرة اخرى تختارها
فاخذه النبي صلى الله عليه وسلم ودعا كل واحد منهما الهه
كما فعلا اول مرة فصرعه النبي صلى الله عليه وسلم وجلس
على صدره فقال له ركانة قم فلست انت الذي فعلت بي هذا
انما فعله الهك العزيز الحكيم وخذلني اللات والعزى
وما وضع جنبي احد قبلك فقال له ركانة فان انت صرعتني
فلك عشرة اخرى تختارها فاخذه نبي الله صلى الله عليه وسلم

وبحر رمادت فقلت يا رباح [illegible] على رسول الله
صلى الله عليه وسلم ٥ رواه النضر بن محمد وابو حذيفة
وعداد عن عكرمة ٥

رباح مولى ام سلمة

حدثنا علي بن احمد بن نوح عنسان حدثنا محمد بن حلبة بن يزيد حدثنا عبد الاعلى
بن عبد الاعلى حدثنا هشام بن عبد الله حدثنا الجارود ابو الضحاك
النيسابوري عن سلمة بن نبيط عن عريب مولى ابن عباس عن ام سلمة
قالت كان لنا عبد يقال له رباح مخنث وهو ساجد فقال له النبي صلى الله
عليه وسلم يا عبد الله اما علمت انه من نعج فقد تكلم ٥ رواه احمد بن ابي طيبة
عن عيسى بن [illegible] عن سلمة مثله ٥ ورواه حماد بن سلمة عن
ابي حذيفة عن ابي صالح عن ام سلمة نحوه ٥

رباح ابو عبدة

روى عنه ابنه عبدة غير منسوب
عداده في الشاميين ذكره بعض المتأخرين ولم يخرج له شيئا ٥

رباح بن المغترف بن نجوان بن عمرو بن شيبان

بن محارب بن فهر ابو حسان القرشي كان يحسن غنا النصب غنى
عبد الرحمن بن عوف في طريق مكة فانكر عليه عمر قال
انكنت قائلا فعليك بشعر ضرار ٥ ذكره بعض المتأخرين
في الصحابة ولا اعلم له صحبة ٥ حدثنا عبد الله بن محمد حدثنا
ابو بكر بن ابي عاصم حدثنا يعقوب بن كاسب ان شاء الله حدثنا حاتم
بن اسمعيل وعبد الله بن موسى عن عيسى بن ابي عيسى عن محمد بن
يحيى بن حبان عن رباح بن المغترف ان النبي صلى الله عليه وسلم
سئل عن ضالة الغنم فقال هي لك او لاخيك او للذئب وسئل
عن السوط فرخص فيه ان يستمتع به زاد عبد الله بن موسى
في حديثه وسئل عن البعير فقال مالك وله معه حذاؤه وسقاؤه ٥

رباح مولى بني جحجبا

حدثنا فاروق حدثنا زياد بن الخليل
حدثنا ابراهيم بن المنذر حدثنا محمد بن فليح عن موسى بن عقبة عن
ابن شهاب في تسمية من استشهد من المسلمين من الانصار
يوم اليمامة رباح مولى جحجبا ٥ حدثنا حبيب بن الحسن
حدثنا محمد بن يحيى حدثنا احمد بن محمد حدثنا ابرهيم بن سعد عن ابن اسحق
قال وقتل من الانصار يوم اليمامة من بني جحجبا رباح مولى لهم ٥

روح بن زنباع الجذامي له من النبي صلى الله عليه وسلم

اذن ولا يعرف له صحبة ولابيه زنباع رؤية يعني ابا زرعة نعم
في الصحيحين حديثه عند عبيدة بن عبد الرحمن وسلمة ابنه ٥
حدثنا محمد بن [illegible] حدثنا الحسن حدثنا حرملة وحدثنا عبد الله
بن محمد حدثنا ابو بكر بن ابي عاصم حدثنا يعقوب بن حميد قالا حدثنا ابن وهب
حدثنا عمرو بن الحرث عن بكر بن سوادة عن عبيدة بن عبد الرحمن
حدثه عن روح بن زنباع قال قال رسول الله صلى الله عليه وسلم الايمان
يمان حتى جبال جذام وبارك الله في جذام وقال ابن ابي عاصم
في حديث عبيدة بن سفيان ٥

روح بن نسار او نسار بن روح

حدثني عن عبد الرحمن محمد حدثنا نعيم بن الوليد حدثنا مسلم بن زياد
القرشي قال رايت اربعة من اصحاب النبي صلى الله عليه وسلم
منهم انس بن مالك وفضالة بن عبيد وروح بن نسار او نسار
بن روح وابو الهيثم يلبسون القباء ويرجون من خلفهم ويتابعهم
الى الكعبين ٥

ركانة بن عبد يزيد بن هاشم

بن المطلب بن عبد مناف بن قصي بن كلاب بن مرة
بن كعب بن لؤي ٥ امه العجلة بنت الفجلان بن الباع من بني سعد بن

حدثنا سفين بن وكيع ا وحدثنا ابو عمرو بن حمدان حدثنا الحسن
بن سفين قالا سفين بن وكيع وحسين بن معين قالا حدثنا عبد الله
بن ادريس حدثنا عمر بن ابي خليفة عن قيس بن زهير عن رباح بن ربيع
بن مرفع بن صيفي قال غزونا مع رسول الله صلى الله عليه وسلم
وقد كان اعطاه كل ثلثة منا بعيرا يركبه اثنان ويسوق واحد
ظهائرنا ونقود في الجبال فمر على رسول الله صلى الله عليه
وانا امشي فقال مالك اربك يا رباح ما شيا قلت انها نزلت الساعة
وهذا نصا جبات قد ركبا قال فمضى عمر بصاحبي فانا خابرهما
ونزلا عنه فلما انتهيت اليهما قالا اركب قدر هذا البعير ولا نزال
عليه حتى نرجع ونحن نعتقب انا وصاحبي قال قلنا لم قالا
قال رسول الله صلى الله عليه وسلم انا لقينا رفيقا صالحا ناصحا مجيدا

رباح بن قصير اللخمي من بني القشب عمر شرقيه مصر

ادرك النبي صلى الله عليه وسلم واسلم زمن ابي بكر حين قدم
حاطب بن ابي بلتعة رسولا من ابي بكر رضي الله عنه الى المقوقس
فنزل عليهم بركوب قرية من قرى مصر وهو جد موسى بن علي
حدثنا سليمن بن احمد حدثنا بكر بن عبد الله الدينوري البصري
حدثنا سعيد بن محمد الحضرمي حدثنا مطهر بن الهيثم الطائي حدثنا
موسى بن علي بن رباح عن ابيه عن جده ان النبي صلى الله عليه وسلم
قال له ما ولدك قال يا رسول الله وما عسى ان يولد لي اما غلام
واما جارية قال فمن يشبه قال ما عسى ان يشبه اما امه واما اباه
قال له النبي صلى الله عليه وسلم عدها هنه لا تقول كذلك ان
النطفة اذا استقرت في الرحم احضرها الله كل نسب بينها
وبين ادم اما قرات هذه الاية في كتاب الله في اي صورة
ما شاء ركبك

حدثنا عبد الله بن محمد بن جعفر حدثنا محمد بن العباس بن ايوب
حدثنا محمد بن المثنى حدثنا مطهر بن الهيثم عن موسى بن علي بن رباح
عن ابيه عن جده قال قال رسول الله صلى الله عليه وسلم ان مصرا
يستفتح بعدي فاسكنوا خيرها ولا تتخذوها دارا فانه يساق
اليها اقل الناس اعمارا

رباح الاسود مولى رسول

الله صلى الله عليه وسلم كان بوابه حين آلى عن نسائه
واعتزل عنهن في العلية يستاذن لعمر وللناس عليه
حدثنا ابو بكر الطلحي حدثنا عبيد بن محمد الدبات حدثنا سفين بن وكيع
حدثنا ابي عن نافع بن عمر عن ابن ابي مليكة عن ابن عمر قال
حدثني بلال قال كان للنبي صلى الله عليه وسلم غلام اسمه رباح
حدثنا ابو بكر بن مالك حدثنا عبد الله بن احمد بن حنبل حدثني ابي
حدثنا وكيع حدثنا عكرمة بن عمار عن اياس بن سلمة بن الاكوع
عن ابيه قال كان للنبي صلى الله عليه وسلم غلام يسمى رباح
حدثنا عبد الله بن محمد بن جعفر حدثنا ابو يعلى حدثنا ابو خيثمة حدثنا
عمر بن يونس حدثنا عكرمة بن عمار عن سماك الحنفي
الحنفي حدثني عبيد الله بن عباس قال حدثني عمر بن الخطاب
قال لما اعتزل النبي صلى الله عليه وسلم نساءه وذلك قبل
ان يؤمر بالحجاب دخلت على حفصة فقلت لها اين
رسول الله صلى الله عليه وسلم قالت هو في خزانته
المشربة فدخلت فاذا انا برباح غلام رسول الله صلى الله عليه وسلم
قاعدا على اسكفة المشربة مدلي رجليه على نقير من
خشب وهو جذع يرتقي عليه رسول الله صلى الله عليه وسلم

من شهد بدرا من الانصار من بني عوف بن الخزرج ثم من بني الحبلى وهو ابن اياس

الربيع بن كعب بن مالك الانصاري وهو وهم

الربيع بن عمرو الانصاري وربعي بن رافع الانصاري

بدريان حدثنا سليمان بن احمد حدثنا محمد بن عثمان بن ابي شيبة حدثنا
ضرار بن صرد حدثنا علي بن هاشم عن محمد بن عبيد الله بن ابي رافع
عن ابيه في تسمية من شهد مع علي رضي الله عنه من اصحاب
رسول الله صلى الله عليه وسلم ربعي بن عمرو بدري وربعي بن رافع
من بني عمرو بن عوف بدري

الربيع بن ابي ربعي الانصاري بدري وهو ربعي بن رافع بن الحرث

بن زيد بن حارثة بن الحجلان حدثنا فاروق الخطابي حدثنا
زياد بن الخليل حدثنا ابرهيم بن المنذر حدثنا محمد بن فليح حدثنا موسى بن عقبة
عن ابن شهاب في تسمية من شهد بدرا من الانصار ثم من بني الاوس
ثم من بني العجلان ربعي بن رافع بن الحرث بن زيد بن حارثة بن الحجلان البكاء

رباح بن الربيع بن مرقع بن صيفي الاسيدي ابو حنظلة

الكاتب الاسيدي التميمي حديثه عند المرقع بن صيفي وقيس
بن زهير وقيل رباح وهو وهم حدثنا ابو بكر بن ابي داود حدثنا
الحرث بن ابي اسامة حدثنا قتيبة بن سعيد حدثنا المغيرة بن عبد الرحمن
القرشي عن ابي الزناد عن المرقع عن جده رباح بن الربيع قال
خرجنا مع رسول الله صلى الله عليه وسلم سرية وعلى مقدمته خالد بن
الوليد قال فمررنا على امراة مقتولة مما اصاب المقدمة فوقفنا
ننظر اليها ونتعجب منها حتى جا رسول الله على ناقته فافرجنا
منها قال رسول الله ما كانت هذه تقاتل ثم نظر في وجوه القوم
فقال لرجل ادرك خالد بن الوليد فقل له لا تقتلن ذرية ولا عسيفا

رواه عبد الرحمن بن ابي الزناد عن ابيه نحوه ورواه ابن جريج
عن ابي الزناد حدثنا ابو بكر بن مالك حدثنا عبد الله بن احمد بن حنبل
حدثني ابي حدثنا عبد الرزاق اخبرنا ابن جريج قال اخبرت عن ابي الزناد
قال اخبرني مرقع بن صيفي التميمي يشهد على جده رباح بن الربيع
الحنظلي الكاتب انه اخبره انه خرج مع رسول الله صلى الله عليه وسلم
في غزاة فذكر مثله ورواه عمر بن المرقع عن ابيه
حدثنا حبيب بن الحسن ومحمد بن احمد قالا حدثنا يوسف القاضي
وحدثنا فاروق الخطابي حدثنا ابو مسلم قالا حدثنا ابو الوليد الطيالسي
حدثنا عمر بن المرقع بن صيفي بن رباح قال سمعت ابي يحدث عن جده
رباح بن الربيع قال كنا مع رسول الله صلى الله عليه وسلم في غزاة
فرأيت ناسا مجتمعين على شيء فبعثت رجلا فقال انظر على ما اجتمع
هؤلاء فقال على امراة قتيلة قال ما كانت هذه تقاتل وخالد بن الوليد
على المقدمة فبعث رجلا فقال قل لخالد لا تقتلن ذرية ولا عسيفا
ورواه موسى بن عقبة عن المرقع حدثنا سليمان بن احمد حدثنا سليمان
بن الحسن العطار حدثنا ابو كامل الجحدري حدثنا الفضيل بن سليمان
حدثنا موسى بن عقبة حدثني المرقع انه شهد على جده رباح الحنظلي
انه اخبره انه خرج مع رسول الله صلى الله عليه وسلم في غزوة
وكان على المقدمة خالد بن الوليد فمر رباح واصحاب النبي صلى الله عليه وسلم
على امراة قتيلة قتلها المقدمة فاجتمعوا عليها ينظرون اليها
والى خلقها ويتعجبون منها حتى جا رسول الله صلى الله عليه وسلم
وتفرقوا فنظر اليها رسول الله صلى الله عليه وسلم فقال
ما كانت هذه لتقاتل فنظر في وجوه القوم فقال لاحدهم
ادرك خالد بن الوليد فقل له لا تقتلن ذرية ولا عسيفا
حدثنا محمد بن محمد بن احمد حدثنا محمد بن عبد الله الحضرمي

امرأة هما قال ربيعة اما الرعة فوالله ما هو في يدي واما الهبة
فوالله لا تملكوا ما تبلغوا جيوشك ولا خيولك ولكني خرقت
مصحفي وقيل لي آمن فامنت فقال النبي صلى الله عليه وسلم خطيب
من عنس فاقام يختلف الى النبي صلى الله عليه وسلم ثم جاء فودعه
فقال له رسول الله ان احسنت حسامواليك الى اهل قرية فخرج
فاحسن حسامواليه الى قرية فمات بها

ربيعة بن وقاص في حديثه نظرة

حدثنا عبد الله بن محمد بن الحسن عن ابان عن انس بن مالك عن ربيعة بن وقاص
عن النبي صلى الله عليه وسلم قال ثلثة مواطن لا يرد فيها دعوة المصلي
رجل يكون في بتريه حيث لا يراه احد ورجل يكون معه فئة
فيفر عنه اصحابه فيثبت ورجل يقوم من آخر الليل

ربيع الانصاري الزرقي وقيل ربيع حديثه

عند عبد الملك بن عمير حدثنا ابو علي محمد بن احمد بن الحسن حدثنا محمد بن
عثمن حدثنا ابي ح وحدثنا محمد بن محمد حدثنا محمد بن عبد الله الحضرمي
حدثنا ابو بكر قالا حدثنا جرير عن عبد الملك بن عمير عن ربيع الانصاري
ان رسول الله صلى الله عليه وسلم عاد ابن اخي جبر الانصاري فجعل اهله
يبكون عليه فقال لهم جبر لا تؤذوا رسول الله صلى الله عليه وسلم
بكائكن فقال رسول الله صلى الله عليه وسلم دعهن يبكين ما دام
حيا فاذا وجب فلا يستكثرن رواه موسى بن عبد الملك بن عمير
عن ابيه قال رجل من بني زريق ان رسول الله صلى الله عليه وسلم
قال نحوه ورواه داود الطائي عن عبد الملك حدثناه محمد بن احمد
حدثنا محمد بن عثمن حدثنا منجاب حدثنا ابو عامر الاسدي عن موسى بن

عبد الملك بن عمير عن ابيه عن رجل من بني زريق ان رسول الله صلى الله
عليه وسلم قال نحوه ورواه داود الطائي عن عبد الملك عن جبر بن
عتيك مثله

ربيع بن زيد غير منسوب وقيل

ربيعة بن يزيد السلمي وقيل ابن زياد حدثنا سليمن
بن احمد حدثنا علي بن عبد العزيز حدثنا ابو غسان حدثنا زهير بن معوية
حدثنا داود الاودي انه سمع وبرة ابا كرز يحدث انه سمع ربيع
بن زيد يقول بينما رسول الله صلى الله عليه وسلم يسير اذا ابصر
شابا من قريش يسير متعزلا فقال النبي صلى الله عليه وسلم
اليس ذاك فلان قالوا نعم قال فادعوه لي فقال له النبي صلى الله
عليه وسلم مالك اعتزلت عن الطريق فقال كرهت الغبار قال فلا
تعتزله فوالذي نفسي بيده انه لذروة الجنة وقال احمد بن يونس
عن زهير عن ربيع بن زياد

ربيع الجرمي ابو سوادة

حدثنا سليمن بن احمد حدثنا محمد بن عبد الله الحضرمي حدثنا
القسم بن ابي شيبة حدثنا سلمة بن رجاء حدثنا سلم بن عبد الرحمن
الجرمي عن سوادة بن الربيع قال انطلقت انا وابي الى النبي
صلى الله عليه وسلم فامر لنا بذود بين وقال مر بنيك
فليقلموا اظافيرهم ويعقروا بها ضروع مواشيهم اذا حلبوا
رواه غير واحد عن سلم ولم يقل احد مع ابي الا سلمة بن رجاء

ربيع بن اياس بن غنم بن اياس بن غنم

بن اسامة بن اوذان بن غنم بن عوف بن الخزرج شهد بدرا
حدثنا فاروق الخطابي حدثنا زياد بن الخليل حدثنا ابرهيم بن المنذر
حدثنا محمد بن فليح حدثنا موسى بن عقبة عن ابن شهاب في تسمية

حدثنا فاروق الخطابي حدثنا زياد بن الخليل حدثنا ابرهيم بن المنذر
حدثنا محمد بن فليح عن موسى بن عقبة عن ابن شهاب في تسمية
من شهد بدرا مع رسول الله صلى الله عليه من المسلمين من بني
عبد شمس ربيعة بن اكثم حليف لهم ٥ حدثنا حسن بن الحسن
حدثنا محمد بن يحيى حدثنا احمد بن محمد حدثنا ابرهيم بن سعد عن محمد بن
اسحق في تسمية من قتل بخيبر من المسلمين من قريش من بني امية
ثم من حلفائهم ربيعة بن اكثم بن سخبرة بن عمرو ٥

ربيعة بن عبدان الكندي ويقال الحضرمي

خاصم امرأ القيس في ارض له ذكر في حديث وايل بن علقمة الحضرمي
حدثناه فاروق الخطابي حدثنا ابو مسلم حدثنا ابو الوليد الطيالسي
حدثنا ابو عوانة عن عبد الملك بن عمير عن علقمة بن وايل عن ابيه
قال كنت عند رسول الله واتاه خصمان فقال احدهما يا رسول
الله ان هذا انتزى على ارض في الجاهلية وهو امرؤ القيس بن عابس
الكندي وخصمه ربيعة بن عبدان فقال لا هي ارضي انزرعها
فقال الك بينة قال لا قال فلك يمينه قال اما انه ليس يبالي ما حلف
عليه قال ليس لك منه الا ذاك قال فلما ان ذهب ليحلف قال اما
انه ان حلف على ماله ظلما ليلقين الله عز وجل وهو عليه غضبان

ربيعة بن الفراس روى عنه زياد بن نعيم

يعد في المصريين ذكره بعض المتاخرين وزعم انه من الصحابة
حديثه عند ابن لهيعة عن بكر بن سوادة عن زياد بن نعيم عن ربيعة
بن الفراس قال سمعت رسول الله صلى الله عليه وسلم يقول يسير حتى
حتى ناتوا بيتا يقطعه العجم مستترا فيأخذون من ماله ثم يغيرون
عليهم اهل افريقية حتى نزد يسيرو عمرو ٥

ربيعة بن رفيع العنبري له ذكر في حديث عائشة ٥

حدثنا حبيب بن الحسن حدثنا محمد بن يحيى حدثنا احمد بن محمد حدثنا ابرهيم
بن سعد عن محمد بن اسحق قال حدثني عاصم بن عمر بن قتادة ان
عائشة قالت لرسول الله صلى الله عليه وسلم ان علي رقبة من بني اسمعيل
قال هذا سبي من بني العنبر تقدم الآن فنعطيك منه انسانا
فتعتقينه فلما قدم سبيهم على رسول الله صلى الله عليه وسلم
ركب فيهم وفد من بني تميم حتى قدموا على رسول الله منهم
ربيعة بن رفيع وسبرة بن عمرو ٥

ربيعة بن عثمن بن ربيعة التيمي يعد في الكوفيين

حدثنا عن احمد بن محمد بن ابرهيم
حدثنا محمد بن مسلم بن وارة حدثنا يحيى بن صالح الوحاظي حدثنا
ابو حمزة الخراساني عن عثمن بن حكيم عن ربيعة بن عثمن
قال صلى بنا رسول الله صلى الله عليه وسلم في مسجد الخيف من منا
فحمد الله واثنى عليه ثم قال نضر الله امرا سمع مقالتي فوعاها
وبلغها من لم يسمعها الحديث

ربيعة بن روا العنسي

حدثنا سليمن بن احمد حدثنا هاشم بن مرثد الطبراني حدثنا
محمد بن اسمعيل بن عياش حدثني ابي حدثني عيسى بن محمد بن عبد العزيز
عن ابيه عن عبد العزيز بن ابي بكر بن محمد عن ابيه ان ربيعة
بن روا العنسي قدم على النبي صلى الله عليه وسلم فوجده يتعشا
فدعاه الى العشا فاكل فقال له النبي صلى الله عليه وسلم اتشهد
ان لا اله الا الله وان محمدا عبده ورسوله قال ربيعة
اشهد ان لا اله الا الله وان محمدا عبده ورسوله قال راغبا

[illegible] فقال لها الناس هلك [illegible] وهذا
[illegible] فقالوا يا رسول الله عز وجل حرم عليكم
دماءكم وأموالكم إلا بحقها وحرمة يومكم هذا ٥

ربيعة بن السحن أبو زرعة المدعي لهدم

[illegible] قاله موسى بن سهل الرملي وذكره من الصحابة
حدثنا أبي ثنا محمد بن أحمد الدولابي حدثنا موسى بن سهل حدثنا
[illegible] حدثنا عبد الجبار بن عمر عن عبد الجبار بن زرارة
عن أبيه عمر عن جده عبد الجبار عن أبيه أبي زرعة
[illegible] قال قدمت على النبي صلى الله عليه وسلم فعقد لي راية بيضاء ٥

ربيعة بن الفار الحرشي ويقال ابن عمرو

حليف لبني سامة بن لؤي حديثه عند عطية بن قيس
الحرشي يزيد وينتهي نسبه إلى كعب وابنه الفار كان في الناس زمن
معوية ٥ حدثنا سليمان بن أحمد حدثنا محمد بن أيوب حدثنا سعيد
بن أبي مريم حدثنا ابن لهيعة حدثني الحرث بن يزيد أنه سمع ربيعة
الحرشي يقول إن رسول الله صلى الله عليه وسلم قال استقيموا
ولن تحصوا واستقيموا وحافظوا على الوضوء فإن خير أعمالكم الصلوة
واحفظوا من الأرض فإنها أمكم وإنه ليس من أحد عامل عليها خيرا
أو شرا إلا وهو مخبره ٥ حدثنا محمد بن يحيى حدثنا محمد بن عبد الله
الحضرمي حدثنا عبد الرحمن بن محمد بن سلام حدثنا زكريا بن سعيد
عن عباد بن منصور عن أيوب عن أبي قلابة عن عطية أنه سمع
ربيعة الحرشي يقول أتى النبي صلى الله عليه وسلم فقيل له
لتنم عيناك ولتسمع أذنك ولتعقل قلبك قال فنامت عيني
وسمعت أذني وعقل قلبي قال فقيل لي سيد بني دار أو منع
مأدبة وأرسل داعيا فمن أجاب الداعي ودخل الدار وأكل

من المأدبة رضي عنه السيد ومن لم يجب الداعي ولم يدخل الدار
ولم يأكل من المأدبة وسخط عليه السيد فالسيد الله عز وجل
والداعي محمد صلى الله عليه وسلم والمأدبة الجنة ٥

ربيعة القرشي غير منسوب ذكره

بعض المتأخرين وقال ربيعة بن عباد الديلي الذي قد تقدم ذكره ٥
حدثنا أبو عمرو بن حمدان حدثنا الحسن بن سفين وثنا إسحق بن إبراهيم
حدثنا جرير عن عطاء بن السائب عن ابن ربيعة عن أبيه رجل من قريش
قال رأيت رسول الله واقفا في الجاهلية بعرفات مع المشركين في [illegible]
[illegible] واقفا في ذلك الموقف فعرفت أن الله تعالى وفقه لذلك ٥

ربيعة بن لهيعة الحضرمي وفد على النبي

صلى الله عليه وسلم وكتب له كتابا ٥ حديثه عند يعقوب بن محمد
الزهري عن زرعة بن مقلص الحضرمي حدثني أبي عن أبيه
فهد بن ربيعة بن لهيعة عن أبيه قال وفدت إلى النبي صلى الله
عليه وسلم فأديت إليه زكاة مالي وكتب لي كتابا فيه
بسم الله الرحمن الرحيم لربيعة بن لهيعة ٥

ربيعة بن الفضل بن حبيب الأنصاري

استشهد يوم أحد حدثنا سليمان بن أحمد حدثنا محمد بن عمرو
حدثني أبي حدثنا ابن لهيعة عن أبي الأسود عن عروة في تسمية
من استشهد يوم أحد من الأنصار من بني معوية بن عوف ربيعة
بن الفضل بن حبيب بن زيد بن تيم ٥

ربيعة بن أكثم بن سخبرة بن عمرو بن

بكير بن عامر بن غنم بن دودان بن أسد الأسدي أسد خزيمة
حليف بني أمية بن عبد شمس استشهد بخيبر وشهد بدرا ٥

[illegible] ربيعة في حجاج [illegible]
[illegible] وقول له [illegible] فقال [illegible] عمه ابو لهب
[illegible] حدثني مسروق بن المرزبان
[illegible] قال اسحق حدثني حسين بن عبد الله بن
عبيد الله بن عباس قال ربيعة بن عباد الديلي قال لقد رأيت
[illegible] رسول الله صلى الله عليه وسلم يتبع القبائل ووراءه
[illegible] وجه يقف رسول الله صلى الله عليه وسلم على القبيلة
[illegible] يا بني فلان اني رسول الله اليكم آمركم ان تعبدوا الله ولا تشركوا
[illegible] وتمنعوني حتى اخرج عن الله ما بعثني
به فاذا فرغ رسول الله من مقالته قال [illegible] من خلفه يا بني فلان
ان هذا يريد منكم ان تسلخوا اللات والعزى وحلفائكم من الجن
من بني مالك بن اقيش الى ما جاء به من البدعة والضلالة فلا تسمعوا
له ولا تتبعوه فقلت لابي من هذا قال هذا عمه ابو لهب
[illegible] زياد البكائي وعن الاموي عن ابن اسحق مثله وزاد
[illegible] عن ابن اسحق فقال حدثني من لا اتهم عن ربيعة ولم يسمه

ربيعة بن عامر بن بجاد يصدق في اهل

قلت حديثه عند ابن حسان حدثنا جعفر بن محمد بن عمرو
حدثنا ابو حصين الواد عن ح وحدثنا محمد بن محمد حدثنا محمد بن عبد الله
الحضرمي قالا حدثنا يحيى الحماني ح وحدثنا ابو بكر الطلحي حدثنا الحسين
بن جعفر القتات حدثنا عبد الحميد بن صالح قالا حدثنا عبد الله بن
المبارك عن يحيى بن حسان عن ربيعة بن عامر بن بجاد قال سمعت
النبي صلى الله عليه وسلم يقول لطوا بياذا الجلال والاكرام رواه احمد بن
حنبل ومحمد بن عبد الله بن نمير عن ابراهيم بن اسحق عن ابن المبارك

حدثناه ابو بكر بن مالك حدثنا عبد الله بن احمد بن حنبل حدثني ابي حدثنا
ابرهيم بن اسحق ح وحدثنا الطلحي حدثنا عبيد بن غنام حدثنا ابن نمير
حدثنا ابو اسحق الخراساني حدثنا ابن المبارك عن يحيى بن حسان قال احمد
بن حنبل في حديثه من اهل بيت المقدس وكان شيخا كبيرا احسن
الفهم عن ربيعة بن عامر قال سمعنا النبي صلى الله عليه وسلم
يقول لطوا بذي الجلال والاكرام

ربيعة بن عمرو بن عمير بن عوف الثقفي ابو مسعود

وعبد ياليل وحبيب فيهم نزلت وان تبتم فلكم رؤس اموالكم
حدثنا ابرهيم بن احمد المقدسي حدثنا احمد بن فرج حدثنا ابو عمر الدوري
حدثنا محمد بن مروان عن محمد بن السائب عن ابي صالح عن ابن عباس
ان هذه الاية يا ايها الذين امنوا اتقوا الله وذروا ما بقي من الربوا
في نفر من ثقيف منهم مسعود وربيعة وحبيب وعبد ياليل
بنو عمرو بن عمير الثقفي وفي بني المغيرة من قريش

ربيعة بن شرحبيل بن حسنة

ابو جعفر ذكره المحب الطبري علي ابي سعيد بن عبد الاعلى
انه رأى النبي صلى الله عليه وسلم وشهد فتح مصر روى عنه ابنه جعفر

ربيعة بن امية بن خلف الجمحي

حدثنا حسن بن الحسن حدثنا محمد بن يحيى حدثنا احمد بن محمد
حدثنا ابرهيم بن سعد عن محمد بن اسحق حدثني يحيى بن عباد بن
عبد الله بن الزبير عن ابيه عباد قال كان الذي يصرخ
في الناس يقول رسول الله صلى الله عليه وسلم وهو على عرفة
ربيعة بن امية بن خلف الجمحي قال يقول رسول الله صلى الله
عليه وسلم قال ايها الناس ان رسول الله يقول ان الله تعالى
قد حرم عليكم دماءكم واموالكم الا ان تلقوا ربكم

الخدمة والتزويج حدثنا عبد الله بن جعفر حدثنا يونس بن حبيب
حدثنا أبو داود حدثنا المبارك بن فضالة عن عمر الجوني عن ربيعة
بن كعب قال كنت أخدم النبي صلى الله عليه وسلم فقال لي ذات يوم
يا ربيعة ألا تتزوج قلت يا رسول الله ما عندي ما أفي امرأة
وما أحب أن تشغلني عن خدمتك شيء فذكر قصة التزويج
وقصته مع أبي بكر بطولها ٥ حدثنا أبو بكر الطلحي حدثنا محمد بن علي بن حبيب
الرقي حدثنا محمد بن عيسى بن المبارك مولى عمر بن عبد العزيز حدثنا
محمد بن عمر الأسلمي حدثنا عبد الله بن عامر بن أسلم عن يحيى بن عبد
الأسلمي عن حنظلة بن عمرو الأسلمي عن ربيعة بن كعب الأسلمي
قال رأيت النبي صلى الله عليه وسلم مسح على خفيه ٥ حدثنا الحسن
بن عكاب الوراق حدثنا إسحق بن عبدوس حدثنا علي بن الأزهر
حدثنا محمد بن داود العطار حدثنا إبراهيم بن عمرو بن بكر حدثني أبي
عن أبي سنان عن عمر بن عبد العزيز عن أبي سلمة عن ربيعة
بن كعب قال قال رسول الله صلى الله عليه وسلم اللحم سيد
إدام الدنيا والآخرة ٥ **ربيعة بن عباد وقيل**
ابن عباد وقيل ابن عُبَّاد الديلي بن بكر بن عبد مناة
بن كنانة يجاز حديثه عند محمد بن المنكدر وزيد بن أسلم
وأبي الزناد وسعيد بن خالد القارظي وحسين بن عبد الله بن عباس
حدثنا محمد بن أحمد بن مخلد حدثنا محمد بن يونس بن موسى حدثنا بهلول
بن مرزوق حدثنا ابن أبي ذئب عن محمد بن المنكدر عن ربيعة
بن عباد الديلي قال رأيت رسول الله صلى الله عليه وسلم بسوق ذي
المجاز وهو يقول يا أيها الناس قولوا لا إله إلا الله تفلحوا ورجل
يتلوه من ورائه وهو يقول يا أيها الناس لا تقبلوا منه ويدعي

عقبيه بالحجارة حتى أدمى عقبيه والرجل يقول إنه كذاب فسألنا عنه فقلنا
فقلت من هذا قالوا هذا محمد بن عبد الله فقلت من هذا الذي يرميه
قالوا عمه أبو لهب ٥ رواه المنكدر بن محمد وسعيد بن سلمة
بن أبي الحسام ومحمد بن عمرو بن علقمة في آخرين عن محمد بن
المنكدر ورواه عن ربيعة زيد بن أسلم وسعيد القارظي
حدثناه سليمان بن أحمد حدثنا أحمد بن عبد الله التستري حدثنا
محمد بن أبي صفوان الثقفي حدثنا عبد الصمد بن عبد الوارث
حدثنا سعيد بن سلمة عن زيد بن أسلم ومحمد بن المنكدر عن
ربيعة بن عباد قال رأيت رسول الله صلى الله عليه وسلم بسوق
ذي المجاز قبل أن يهاجر وهو يطوف على الناس ويقول يا أيها الناس
إن الله أمركم أن تعبدوه ولا تشركوا به شيئا وخلفه رجل
يقول يا أيها الناس إن هذا يأمركم أن تتركوا دين آبائكم فقلت من هذا
قالوا عمه أبو لهب ٥ حدثنا أبو بكر الطلحي حدثنا الحسين بن حفص
الفتات حدثنا ضرار بن صرد حدثنا عبد العزيز بن محمد عن ابن أبي ذئب
عن سعيد بن خالد القارظي عن ربيعة بن عباد الديلي قال رأيت أبا لهب
بعكاظ يتبع النبي صلى الله عليه وسلم ويقول أيها الناس إن
هذا قد غوى فلا يغوينكم ٥ رواه ابن وهب وشعيب
بن إسحق عن ابن أبي ذئب وقال لا يغوينكم عن ما ترى أبا يكم ٥
حدثنا أبو عمرو بن حمدان حدثنا الحسن بن سفين حدثنا محمد بن
بكار حدثنا عبد الرحمن بن عبد الله بن ذكوان عن أبيه أبي الزناد
قال رأيت رجلا يقال له ربيعة بن عباد الديلي قال رأيت
رسول الله بذي المجاز يتبع في حاج ذي المجاز يقول يا أيها الناس
قولوا لا إله إلا الله تفلحوا قال فما يؤذيه أحد إلا لهم

حدثنا سليمان بن احمد حدثنا موسى بن هرون حدثنا ابراهيم بن مروان
الرقاشي حدثنا عبد الاعلى عن محمد بن اسحق عن الزهري عن محمد بن
عبد الله بن نوفل بن الحرث بن عبد المطلب قال اخبرني ربيعة بن الهدير
فذكر مثل حديث يونس حدثنا ابو بكر بن ابي داود حدثنا عبد الله بن محمد
بن حسن حدثني ابي حدثنا يعقوب بن ابراهيم حدثنا ابي عن محمد بن اسحق
عن الزهري روى الزهري هذا الحديث عن ثلثة اخوة عبد الله وعبيد الله
ومحمد بني عبد الله بن الحرث بن نوفل وروى موسى بن عقبة عن عبد الله
بن الفضل عن ربيعة بن الحرث بن نوفل قال قال رسول الله صلى الله
عليه وسلم اذا ركع احدكم فليقل اللهم لك ركعت وبك امنت
ولك اسلمت وانت ربي خشع سمعي وبصري ولحمي ودمي
حدثنا ابو عمرو بن حمدان حدثنا الحسن بن سفيان حدثنا صفوان بن صالح
حدثنا الوليد بن مسلم حدثنا اخيه بن عبد الرحمن عن موسى بن عقبة به

ربيعة بن كعب ابو فراس الاسلمي من اهل

في الحجاز يكنى حديثه عند ابي سلمة بن عبد الرحمن وحنظلة بن سمرة الاسلمي
وابي عمران الجوني حدثنا ابو بكر بن خلاد حدثنا الحرث بن ابي اسامة حدثنا
عبد الله بن بكر ح وحدثنا مأمون الخطابي حدثنا ابو مسلم حدثنا حجاج بن نصير
قالا حدثنا هشام بن ابي عبد الله ح وحدثنا سليمان بن احمد حدثنا اسحق
عن عبد الرزاق عن معمر ح وحدثنا عبد الملك بن الحسن وفاروق
قالا حدثنا ابو مسلم حدثنا حجاج بن نصير حدثنا علي بن المبارك ح وحدثنا
محمد بن مهران حدثنا ابو شعيب الحراني حدثنا يحيى بن عبد الله حدثنا
الاوزاعي كلهم عن يحيى بن ابي كثير عن ابي سلمة بن عبد الرحمن
قال اخبرني ربيعة بن كعب الاسلمي قال كنت ابيت على باب
النبي صلى الله عليه وسلم واعطيه الوضوء فاسمعه من الهوي بالليل

يقول سمع الله لمن حمده والهوي من الليل يقول الحمد لله رب العالمين
لفظ هشام في رواية الحرث فقال سمع الله لمن حمده وقال معمر
والاوزاعي وعلي بن المبارك سبحان ربي العظيم وبحمده وكذلك
قاله هشام من رواية حجاج زاد الاوزاعي في حديثه وقال لي
رسول الله هل لك حاجة قلت يا رسول الله مرافقتك في الجنة
قال فاعني على نفسك بكثرة السجود رواه هقل بن زياد عن الاوزاعي
حدثنا محمد بن محمد حدثنا الحضرمي حدثنا الحكم بن موسى حدثنا هقل
قال سمعت الاوزاعي حدثني يحيى حدثني ابو سلمة حدثني ربيعة بهذه
الزيادة ورواه معوية بن سلام وشيبان وحسين المعلم اخرين
عن يحيى بن ابي كثير كرواية هشام الكلام الاول في التسبيح والحمد
ورواه نعيم المجمر عن ربيعة بن كعب مطولا حدثناه
سليمان بن احمد حدثنا محمد بن النضر الازدي حدثنا احمد بن عبد الملك
بن واقد حدثنا محمد بن سلمة عن محمد بن اسحق عن محمد بن عمرو بن
عطا عن نعيم المجمر عن ربيعة بن كعب قال كنت اخدم رسول
الله صلى الله عليه وسلم نهاري فاذا كان الليل اويت الى باب رسول
الله صلى الله عليه وسلم فبت عنده فلما زال اسمعه يقول
سبحان الله سبحان ربي حتى املّ او يغلبني فانام فقال
ذات يوم يا ربيعة سلني ما اعطيك قلت انظرني حتى انظر
وتذكرت ان الدنيا فانية منقطعة فقلت يا رسول الله
اسألك ان تدع الله ان ينجيني من النار ويدخلني الجنة فسكت
رسول الله ثم قال من امرك بهذا قلت ما امرني به احد ولكني
علمت ان الدنيا منقطعة فانية وانت من الله بالمكان الذي
انت به فاحببت ان تدعو الله قال اني فاعل فاعني بكثرة
السجود ورواه ابو عمران الجوني عن ربيعة قصة

الليث بن سعد حدثني يونس بن يزيد ح وحدثنا محمد بن إبراهيم حدثنا
محمد بن الحسن حدثنا عمرو بن سواد ح وحدثنا أبو حامد الجلودي
حدثنا أبو بكر بن خرمة حدثنا عيسى بن إبراهيم الغافقي قالا حدثنا ابن
وهب حدثنا يونس بن يزيد عن ابن شهاب قال أخبرني عبد الله
بن الحرث بن نوفل الهاشمي أن عبد المطلب بن ربيعة بن الحرث بن عبد المطلب
أخبره أن أباه ربيعة بن الحرث والعباس بن عبد المطلب قالا لعبد المطلب
بن ربيعة والفضل بن العباس ائتيا رسول الله صلى الله عليه وسلم فقولا
يا رسول الله قد بلغنا ما ترى من السن وأحببنا أن نتزوج وأنت
رسول الله أبر الناس وأوصلهم وليس عندنا ويناما نصدقك عنا
فاستعملنا يا رسول الله على الصدقات فلو دخلنا لك ما تؤدي العمال
ونصيب مما كان منها من منفعة قال فما زالا على مناداة طالب رضي الله عنه
ونحن على ذلك الحال فقال لنا لا والله لا تستعملان منهم أحدا على
الصدقة فقال له ربيعة بن الحرث هذا من حسدك ورغبتك وقد نلت
صهر رسول الله صلى الله عليه وسلم فلم يحسدك عليه فألقى علي رداءه
ثم اضطجع عليه ثم قال أنا أبو حسن البؤس والله لا أريم مقامي هذا
حتى يرجع إليكما ابناكما بجواب ما بعثتما به إلى رسول الله
صلى الله عليه وسلم قال عبد المطلب فانطلقنا أنا والفضل حتى نوافق
صلوة الظهر قد قامت فصلينا مع الناس ثم أسرعت أنا والفضل
إلى باب حجرة رسول الله عليه السلام وهو يومئذ عند زينب بنت جحش
فقمنا بالباب حتى أخذ رسول الله فأخذ بأذني وأذن الفضل فقال
أخرجا ما تصوران ثم دخل فأذن لي والفضل فدخلنا فتواكلنا
الكلام عليه ثم كلمته أو كلمه الفضل بشيء في ذلك عبد الله
فكلماه بالذي أمرنا به أبوانا فسكت رسول الله صلى الله عليه وسلم
ساعة فرفع بصره قبل سقف البيت حتى طال علينا انتظارنا يرجع إلينا

بشيء وقد رأينا زينب تلمع من وراء الحجاب بيدها تريد أن لا تعجل
فإن رسول الله صلى الله عليه وسلم في أمر ثم خفض رسول الله صلى الله
عليه وسلم رأسه فقال لنا إن هذه الصدقة إنما هي أوساخ الناس وإنها
لا تحل لمحمد ولا لآل محمد ادعوا لي نوفل بن الحرث فقال يا نوفل
أنكح عبد المطلب قال فأنكحني نوفل ثم قال رسول الله صلى الله
عليه وسلم ادعوا لي محمية بن جزء وهو رجل من بني زبيد كان
رسول الله صلى الله عليه وسلم استعمله على الأخماس فقال رسول الله
لمحمية أنكح الفضل فأنكحه ثم قال رسول الله خمرا صدقه
عنهما من الخمس هذا وهذا المزنيه عبد الله بن الحرث رواه يحيى بن
آدم عن ابن المبارك عن يونس نحوه ٥ حدثناه أبو بكر بن خلاد
حدثنا عبد الله بن أحمد بن حنبل حدثني أبي حدثنا يحيى بن آدم حدثنا
ابن المبارك عن يونس بن يزيد عن الزهري عن عبد الله بن الحرث
عن عبد المطلب بن ربيعة بن الحرث نحوه ٥ حدثنا أبو بكر بن مالك
حدثنا عبد الله بن أحمد بن حنبل حدثني أبي حدثنا يعقوب وسعد
ابنا إبراهيم بن سعد قالا حدثنا أبي عن صالح عن الزهري عن عبد الله بن
عبيد الله بن الحرث بن نوفل أنه أخبره أن عبد المطلب بن ربيعة
بن الحرث أخبره أنه اجتمع ربيعة والعباس فقالا والله
لو بعثنا هذين الغلامين فذكر نحو حديث يونس ٥
رواه مالك عن الزهري فقال عن عبد الله بن عبد الله بن الحرث
حدثناه أبو أحمد محمد بن أحمد حدثنا أبو خليفة حدثنا عبد الله
بن محمد بن أسماء حدثنا جويرية عن مالك بن أنس عن الزهري
أن عبد الله بن عبد الله بن نوفل بن الحرث بن عبد المطلب
حدثه أن عبد المطلب بن ربيعة بن الحرث قال اجتمع ربيعة
والعباس فقالا والله لو بعثنا هذين الغلامين فذكر نحوه ٥

رفاعة بن رافع بن عفرا ابن اخي معاذ بن عفرا

حديثه عند ابنه معاذ رواه زيد بن الحباب عن هشام بن هودة
عنه وروى شعبة عن حصين قال سمع رجل من اصحاب النبي
صلى الله عليه وسلم يقال له رفاعة فلما كبر قال اللهم لك الحمد
كله ولك الخلق كله واليك يرجع الامر كله علانيته
وسره ٥ رواه ابن ابي عدي عن شعبة موقوفا ورواه
العقدي عن شعبة عن حصين قال سمعت عبد الله بن شداد
انه سمع رجلا من اصحاب النبي صلى الله عليه وسلم يقال له رفاعة
بن رافع فلما رفع النبي صلى الله عليه الصلوة فذكر نحوه ٥

رفاعة بن قيس الاشهلي وقيل

ابن وقش استشهد يوم احد ٥ حدثنا حبيب حدثنا محمد بن يحيى
حدثنا احمد بن محمد بن ايوب حدثنا ابرهيم بن سعد عن محمد بن اسحق
في تسمية من قتل يوم احد من المسلمين من الانصار من بني
عبد الاشهل رفاعة بن قيس ٥

رفاعة بن مسروح وقيل مسروح من بني غنم بن دودان بن اسد

استشهد يوم خيبر ٥ حدثنا حبيب حدثنا محمد بن يحيى حدثنا
احمد بن محمد بن ايوب حدثنا ابرهيم بن سعد عن محمد بن اسحق في تسمية
من استشهد يوم خيبر من المسلمين رفاعة بن مسروح ٥

رفاعة بن بشر بن ابي رمثة التيمي

تيم الرباب مختلف في اسمه وقال احمد بن حنبل اسمه رفاعة
وقال يحيى بن معين اسمه بشر بن عوف وقيل حبيب وقيل
خشخاش ٥ حدثنا حبيب بن الحسن حدثنا عمر بن حفص

حدثنا عاصم بن علي حدثنا عبد الله بن ابي زياد بن لقيط حدثنا اياد
عن ابي رمثة قال انطلقت مع ابي نحو رسول الله فلما رأيته
قال لابي هذا ابنك قال لا وربي الكعبة قال حقا قال اشهد
به فتبسم رسول الله صلى الله عليه وسلم ناحكا من ثبت شبهي
بابي ومن حلف ابي علي ثم قال اما انه لا يجني عليك ولا تجني
عليه وقرأ رسول الله صلى الله عليه وسلم ولا تزر وازرة وزر اخرى
ثم نظر الى مثل السلعة بين كتفيه فقال يا رسول الله اني
كاتب الرجال الا اعالجها قال طبيبها الذي وضعها ٥ رواه
ابن ابجر وعبد الملك بن عمير والشيباني والثوري والسعودي
والضحاك بن حمرة وعلي بن صالح كلهم عن اياد بن لقيط ورواه
صدقة بن ابي عمران عن ثابت بن منقذ عن ابي رمثة نحوه ٥

رفاعة غير منسوب روى عنه ابو سلمة

بن عبد الرحمن ذكره بعض المتاخرين من حديث علي بن ثابت
عن الوازع بن نافع عن ابي سلمة عن رفاعة قال امرني رسول الله
صلى الله عليه وسلم ان اطوف في الناس وانادي لا ينتبذ احد في الخبير ٥

باب من اسمه ربيعة

ربيعة بن الحرث بن عبد المطلب بن هاشم
يكنى ابا اروى وام ربيعة اسمها عزة بنت قيس بن طريف
من ولد الحرث بن فهر ولدت ربيعة ونوفلا واباسفيان بني
الحرث ونوفل يكنى ابا الحرث ثلثتهم اخوة لاب وام ابوهم
الحرث وامهم عزة توفي سنة ثلث وعشرين ٥ حدثنا سليمان
بن احمد حدثنا هرون بن كامل حدثنا عبد الله بن صالح حدثنا

عنده فاسأل الله أن يعتق ثمرة طلعها فلما حلت أراد أن يرجع
[illegible] وإنها سألت رسول الله صلى الله عليه وسلم عن أمرها
فقال لها رسول الله صلى الله عليه وسلم امكثي عند أبي رفاعة حتى تذوقي عسيلته
[illegible]
محمود ولم يذكر الفضيل في سنده عن أبيه عن عبد الرحمن
[illegible] عن عروة عن عائشة قالت جاءت امرأة رفاعة
القرظي فقالت يا رسول الله إن رفاعة طلقني فبت طلاقي [illegible]

رفاعة بن قرظة القرظي

حدثنا سليمان بن أحمد حدثنا
عبد الله بن أحمد بن حنبل حدثنا إبراهيم بن الحجاج السامي حدثنا حماد بن
سلمة عن عمرو بن دينار عن يحيى بن جعدة عن رفاعة القرظي
قال نزلت هذه الآية في عشرة رهط أنا أحدهم ولقد وصلنا لهم القول
لعلهم يتذكرون

رفاعة بن زيد الجذامي ثم الضبيبي

قدم على النبي صلى الله عليه وسلم زمن الحديبية فأهدى
للنبي صلى الله عليه وسلم غلاما اسمه مدعم وكتب له رفاعة كتابا له ذكر
في حديث أبي هريرة حدثنا حسين بن الحسن حدثنا محمد بن يحيى
المروزي حدثنا أحمد بن محمد بن أيوب حدثنا إبراهيم بن سعد عن
محمد بن إسحاق حدثني ثور عن سالم مولى عبد الله بن مطيع عن
أبي هريرة قال لما انصرفنا مع رسول الله صلى الله عليه وسلم من خيبر
إلى وادي القرى نزلنا بها ليلا مع مغارب الشمس ومع رسول
الله غلام له أهداه له رفاعة بن زيد الجذامي ثم الضبيبي
قال فوالله إنه ليضع رحل رسول الله إذ أتاه سهم غرب
فأصابه فقتله فقلنا له هنيئا له الجنة فقال رسول الله صلى الله عليه

كلا والذي نفس محمد بيده إن شملته الآن ليحترق عليه
في النار وكان غله من في المسلمين يوم خيبر قال فسمعها
رجل من أصحاب النبي صلى الله عليه وسلم فأتاه فقال يا رسول الله
أصبت شراكين نعلين لي قال فقال شراك مثلهما
من النار رواه مالك بن أنس عن ثور نحوه ولم يسم رفاعة
وقال وهبه له رجل من جذام حدثنا محمد بن أحمد بن الحسن
حدثنا أبو شعيب الحراني حدثنا أبو جعفر النفيلي حدثنا محمد بن
سلمة عن محمد بن إسحاق قال قدم على رسول الله صلى الله عليه وسلم
في هدنة الحديبية قبل خيبر رفاعة بن زيد الجذامي ثم الضبيبي
فأهدى إلى رسول الله صلى الله عليه وسلم غلاما أسلم وحسن إسلامه
وكتب له كتابا فيه بسم الله الرحمن الرحيم هذا كتاب
من محمد رسول الله لرفاعة بن زيد إني بعثته إلى قومه
عامة ومن دخل فيهم يدعوهم إلى الله وإلى رسوله فمن
أقبل ففي حزب الله ورسوله ومن أدبر فله أمان شهرين
فلما قدم رفاعة إلى قومه أجابوا وأسلموا رواه يحيى بن صالح
الوحاظي عن ابن عياش حدثنا حميد بن زنجويه عن زيادة
بن سعد بن رفاعة بن زيد أراه ذكر عن أبيه أن رفاعة
بن زيد كان قدم في عشرة من قومه على رسول الله صلى الله
عليه وسلم فقال له رسول الله أين منزلك قال فيما بينك
وبين الشام فقال النبي صلى الله عليه وسلم انطلق فكتابي
هذا إليهم وكن رسولي إليهم فكتب له رسول الله صلى الله عليه وسلم
كتابا فيه هذا كتاب من محمد رسول الله فذكر مثله

وسمى أبا الملك بن [illegible]
رواه عبد العزيز الدراوردي [illegible]

الدستوائي عن يحيى بن أبي كثير عن هلال بن أبي ميمونة عن عطاء بن يسار
عن رفاعة بن عرابة الجهني قال كنا مع رسول الله صلى الله عليه وسلم
حتى إذا كنا بالكديد أو قال بقديد جلد جمل منا سناذ نوزعها
أهليهم فيأذن لهم فحمدوا الله وقال خيرا ثم قال ما بال شق الشقرة
الذي لرسول الله صلى الله عليه وسلم ابنه فلا يكم من الشق الآخر
فلم ير عند ذلك من القوم إلا باعيا وقال رجل من القوم يا رسول الله
إن الذي يستأذنك بعد هذا السفيه قال فحمد الله وقال خيرا
وقال أشهد عبد الله عز وجل لا يموت عبد يشهد أن لا إله إلا الله
وأن محمدا رسول الله صدقا من قلبه ثم يسدد إلا سلك في الجنة
قال وعدني ربي عز وجل أن يدخل الجنة من أمتي سبعون ألفا
لا حساب عليهم ولا عذاب وإني لأرجو أن لا يدخلوها حتى تبوءوا
أنتم ومن صلح من أزواجكم وذراريكم مساكن في الجنة
رواه الأوزاعي ومعمر وأبان بن يزيد وحرب بن شداد
وأبو أمية الجمحي وغيرهم عن يحيى بن أبي كثير نحوه
حدثنا عبد الله بن جعفر حدثنا يونس حدثنا أبو داود ح وحدثنا
أحمد بن أبي عمر بن جعفر الأصبهاني حدثنا محمد بن بشر حدثنا
أبو عامر العقدي قالا حدثنا هشام عن يحيى عن هلال بن أبي ميمونة
عن عطاء بن يسار عن رفاعة بن عرابة الجهني قال قال
رسول الله صلى الله عليه وسلم إذا مضى ثلث الليل أو قال ثلثا الليل
ينزل الله تبارك وتعالى إلى سماء الدنيا وقال لا أسأل عن عبادي
أحدا غيري من ذا الذي يستغفرني أغفر له من ذا الذي
يدعوني أستجيب له من ذا الذي يسألني أعطه حتى يطلع الفجر

رفاعة بن أوس الأنصاري

استشهد يوم أحد حدثنا سليمان بن أحمد حدثنا محمد بن عمرو حدثني أبي
حدثنا ابن لهيعة عن أبي الأسود عن عروة في تسمية من استشهد
يوم أحد من الأنصار رفاعة بن أوس بن زعوراء بن عبد الأشهل

رفاعة بن عمرو بن نوفل بن عبد الله بن سنان

استشهد يوم أحد عقبي بدري خرج مهاجرا من المدينة
إلى رسول الله صلى الله عليه وسلم حدثنا فاروق حدثنا
زياد بن الخليل حدثنا إبراهيم بن المنذر حدثنا محمد بن فليح حدثني موسى
بن عقبة عن ابن شهاب في تسمية من قتل من المسلمين
من الأنصار من بني عوف بن الخزرج رفاعة بن عمرو بن نوفل
بن عبد الله بن سنان وقال أبو الأسود عن عروة رفاعة
بن عمرو بن زيد بن عمرو بن قيس بن ثعلبة بن مالك بن سالم
بن غنم بن عوف بن الخزرج شهد بدرا والعقبة خرج
مهاجرا إلى رسول الله صلى الله عليه وسلم حدثنا به سليمان
حدثنا محمد بن عمرو حدثني أبي حدثنا ابن لهيعة به

رفاعة بن سموأل القرظي

حدثنا أبو بكر بن خلاد حدثنا محمد بن حرب حدثنا القعنبي عن مالك
وحدثنا محمد بن حميد حدثنا محمد بن علي بن الحسن حدثنا
عبد السلام بن أحمد حدثنا حفص بن عبد الله حدثنا إبراهيم بن طهمان
حدثنا مالك عن مسور بن رفاعة عن الزبير بن عبد الرحمن
بن الزبير عن أبيه أن رفاعة بن سموأل طلق امرأته وسماها
القعنبي فقال تميمة بنت وهب ثلث تطليقات وأنها
جاءت فتزوجها عبد الرحمن بن الزبير فلم يستطعها فمكثت

بن اسحق الفاكهي حدثنا ابراهيم بن حمزة حدثنا عبد العزيز بن محمد
عن ابراهيم بن اسمعيل بن مجمع عن ابن شهاب عن سالم عن ابيه
قال رأى ابو لبابة وزيد بن الخطاب رجلا من الانصار حبيسه من دواب البيوت
فقالا مهلا يا عبد الله فان رسول الله نهانا ان نقتل ذوات
البيوت ٥ رواه حاتم بن اسمعيل عن ابراهيم بن اسمعيل [illegible]
حدثنا جعفر بن محمد بن شاكر حدثنا ابو حفص
[illegible] حدثنا سليمان بن بلال عن عبيد الله بن
عمر عن نافع عن ابن عمر عن ابي لبابة قال نهى النبي صلى الله عليه وسلم
عن قتل الجنان التي في البيوت ٥ رواه عبد الله بن نمير عن عبيد الله
بن عمر مثله ورواه ايضا ايوب السختياني وجرير بن حازم وحويرية
ويحيى بن سعيد الاموي وعبد الله بن سليمان الطويل كلهم عن نافع
عن ابن عمر وقال الليث بن سعد واسامة بن زيد ومالك بن انس
عن نافع ان ابا لبابة اخبر ابن عمر ٥ وقال سفين بن عيينة عن نافع
عن ابن عمر عن ابي امامة وقال اسحق بن سليمان عن حنظلة عن
القسم سمعت ابن عمر يقول سمعنا بالبابة ٥ حدثنا سليمان بن احمد
حدثنا علي بن سعيد الرازي حدثنا ابو مصعب حدثنا محمد بن ابراهيم بن
دينار عن عبيد الله بن عمر بن حفص عن نافع عن ابن عمر ان ابا لبابة
اخبره ان رسول الله صلى الله عليه وسلم نهى عن قتل الجنان التي
في البيوت وقال كل عمر راع مسئول عن رعيته الامام راع والذي
على اهل بيته راع وهو مسئول عن رعيته والرجل راع على اهله
وهو مسئول عنهم والمرأة راعية على بيت زوجها
وهي مسئولة عنه وعبد الرجل راع على مال سيده وهو مسئول عنه
حدثنا ابو بكر بن خلاد حدثنا الحرث بن ابي اسامة حدثنا يحيى بن ابي بكير
حدثنا زهير بن محمد عن عبد الله بن محمد بن عقيل عن عبد الرحمن

بن يزيد عن ابي لبابة بن عبد المنذر قال قال رسول الله صلى الله عليه وسلم
ان يوم الجمعة سيد الايام واعظمها عند الله من يوم الاضحى
ومن يوم الفطر فيه خمس خصال خلق الله فيه آدم وفيه
اهبط الى الارض وفيه توفى الله آدم وفيه ساعة لا يسئل الله
فيها العبد شيئا الا اتاه ما لم يسئل حراما وما من ملك مقرب
ولا سماء ولا ارض ولا رياح ولا جبال ولا بحر الا وهن يشفقن
من يوم الجمعة ان تقوم الساعة ٥ حدثنا محمد بن اسحق
حدثنا ابراهيم بن سعد الدبري حدثنا بكر بن بكار حدثنا عمرو بن ثابت
حدثنا عبد الله بن محمد بن عقيل نحوه ٥

رفاعة بن عبد المنذر

بن رفاعة بن دينار الانصاري عقبي بدري ٥
حدثنا سليمان بن احمد حدثنا محمد بن عمرو حدثني حدثنا
ابن لهيعة عن ابي الاسود عن عروة في تسمية من
شهد العقبة من الانصار ثم من بني ظفر واسم ظفر كعب
بن الخزرج رفاعة بن عبد المنذر بن رفاعة بن دينار
بن زيد بن امية بن مالك بن عوف بن عمرو بن عوف وقد شهد بدرا ٥
حدثنا حارون حدثنا زياد بن الخليل حدثنا ابراهيم بن المنذر حدثنا
محمد بن فليح عن موسى بن عقبة عن ابن شهاب في تسمية
من شهد بدرا من الانصار من الاوس ثم من بني عمرو بن عوف
من بني امية بن زيد رفاعة بن عبد المنذر ٥

رفاعة بن عرابة الجهني عداده

في اهل الحجاز حديثه عند عطاء بن يسار ٥ حدثنا عبد الله
بن جعفر حدثنا يونس بن حبيب حدثنا ابو داود حدثنا هشام

في احد ذلك فاردت علمني فانما انا بشر اصيب واخطئ فقال اجل
اذا قمت الى الصلوة فتوضأ كما امرك الله ثم تشهد واقم ثم كبر
فان كان معك قرآن فاقرأ به والا فاحمد الله وكبره وهلله
ثم اركع فاطمئن راكعا ثم اعتدل قائما ثم اسجد فاعتدل ساجدا
ثم اجلس فاطمئن جالسا ثم قم . فاذا فعلت ذلك فقد تمت صلوتك
وان انتقصت منه شيئا انتقصت من صلوتك قال فكان هذه
اهون عليهم من الاولى انه من انتقص من ذلك شيئا انتقص
من صلوته ولم تذهب كلها ه هذا رواه يحيى بن علي عن ابيه وتفرد
اسمعيل بن جعفر عنه بهذه اللفظة انما انا بشر اخطئ واصيب
فقال اجل ورواه سعيد بن ابي هلال عن يحيى بن علي عن ابيه عن جده
عن رفاعة نحوه ورواه عن علي بن يحيى بن خلاد جماعة منهم
اسحق بن عبد الله بن ابي طلحة ومحمد بن يحيى بن حبان عن علي بن يحيى
ومحمد بن اسحق ومحمد بن عمرو وداود بن قيس الفراء في اخرين كلهم عن
علي بن يحيى عن ابيه عن رفاعة نحوه ه حدثنا ابو بكر محمد بن جعفر
بن الهيثم حدثنا احمد بن الخليل البرجلاني حدثنا عاصم بن علي حدثنا
ابو معشر عن ابراهيم بن عبيد بن رفاعة بن رافع بن مالك بن العجلان
عن ابيه عن جده قال اقبلنا من بدر فقدنا رسول الله صلى الله
عليه وسلم فنادت الرفاق بعضهم بعضا افقد رسول الله
فوقفوا حتى جاء رسول الله صلى الله عليه وسلم مع علي بن ابي طالب
رضي الله عنه فقالوا يا رسول الله فقدناك فقال لنا ابا حسن
وجد مغضبا في بطنه فتخلفت عليه ه حدثنا محمد بن احمد بن الحسن
حدثنا ابراهيم بن هاشم حدثنا سليمن بن داود الشاذكوني حدثنا
ابو عامر العقدي عن عبد العزيز بن المطلب حدثني عبد الكريم

ابو امية حدثني ابو عبيدة بن رفاعة عن ابيه وكان فيمن بايع تحت
الشجرة قال كان النبي صلى الله عليه وسلم اذا رأى الهلال كبر
ثم قال هلال خير ورشد آمنت بخالقك ثلاثا ه

رفاعة بن عبد المنذر بن زبير وقيل ابن زيد

بن زيد بن امية بن زيد بن مالك بن عوف بن عمرو بن عوف بن
مالك بن الاوس ابو لبابة بدري سهمه مختلف في اسمه فقيل
رفاعة وقيل بشير وقيل بشير خرج الى بدر فرده النبي صلى الله
عليه وسلم الى المدينة اميرا عليها وضرب له بسهمه حدثه عنه
عبد الله بن عمر وعبد الرحمن بن يزيد وابو بكر بن عمرو بن حزم
وسعيد بن المسيب وسليمان بن يسار وعبد الرحمن بن كعب بن مالك
ونافع وغيرهم ه حدثنا حبيب بن الحسن حدثنا محمد بن يحيى
حدثنا احمد بن محمد حدثنا ابراهيم بن سعد عن محمد بن اسحق
قال زعموا ان ابا لبابة بن عبد المنذر والحرث بن حاطب خرجا
مع رسول الله صلى الله عليه وسلم فرحلهما واقرا ابا لبابة
على المدينة وضرب لهما بسهمين مع اصحاب بدر ه
حدثنا سليمن بن احمد حدثنا احمد بن عبد الله بن عبد الرحيم حدثنا
عبد الملك بن هشام حدثنا زياد بن عبد الله عن محمد بن اسحق
قال ابو لبابة بن عبد المنذر بن زيد بن زبير بن زيد بن
امية بن زيد بن مالك بن عوف بن عمرو بن عوف بن مالك
بن الاوس كان خرج مع النبي صلى الله عليه وسلم الى بدر
فرده واقره على المدينة وضرب له بسهمه واجره
مع اهل بدر ه حدثنا ابو بكر محمد بن الحسن حدثنا اسمعيل

حدثنا عباس بن محمد حدثنا سهل بن حماد حدثنا أبو خلدة قال سألت
أبا العالية ما كان نقش خاتم رسول الله صلى الله عليه وسلم قال صدق
الحق زاد الخلفا محمد رسول الله ٥ باب

من اسمه رفاعة رفاعة بن رافع

بن مالك بن العجلان بن عمرو بن عامر بن زريق بن عبد حارثة
بن مالك بن غضب بن جشم بن الخزرج خفي بدريا يكنى أبا معاذ
توفي في ولاية معوية ٥ حدثنا سليمان بن أحمد حدثنا محمد بن عمرو
حدثني أبي حدثنا ابن لهيعة عن أبي الأسود عن عروة في تسمية
أصحاب العقبة من الأنصار من بني زريق رفاعة بن رافع بن مالك
بن العجلان بن عمرو وهو نقيب وقد شهد بدرا ٥ حدثنا فاروق
الخطابي حدثنا زياد بن الخليل حدثنا إبراهيم بن المنذر حدثنا محمد بن فليح
حدثنا موسى بن عقبة عن ابن شهاب في تسمية من شهد بدرا من
بني زريق رفاعة بن رافع بن مالك بن العجلان ٥ حدثنا حبيب
بن الحسن حدثنا محمد بن يحيى حدثنا أحمد بن محمد بن أبي سعيد حدثنا إبراهيم
بن سعد حدثنا محمد بن إسحاق في تسمية من شهد بدرا من الأنصار
من بني زريق رفاعة بن رافع بن مالك بن العجلان ٥ وبهذا إسناد
حدثنا محمد بن بدر حدثنا بكر بن سهل حدثنا عبد الله بن يوسف حدثنا
مالك بن أنس عن نعيم بن عبد الله عن علي بن يحيى الزرقي عن أبيه
عن رفاعة بن رافع الزرقي قال كنا نصلي يوما وراء رسول الله صلى الله
عليه وسلم فلما رفع رأسه من الركعة قال سمع الله لمن حمده قال رجل
من وراءه تبارك ربنا ولك الحمد حمدا كثيرا طيبا مباركا فيه
فلما انصرف رسول الله صلى الله عليه وسلم قال من المتكلم آنفا قال
الرجل أنا فقال رسول الله صلى الله عليه وسلم لقد رأيت بضعة
وثلاثين ملكا يبتدرونها أيهم يكتبها أول ٥ رواه معاذ بن

رفاعة عن أبيه حدثناه أبو بكر بن خلاد حدثنا الحرث بن أبي أسامة
حدثنا قتيبة بن سعيد حدثنا رفاعة بن يحيى بن عبد الله بن رفاعة
بن رافع عن عمه أبيه معاذ بن رفاعة بن رافع عن أبيه قال صليت
خلف رسول الله صلى الله عليه وسلم فعطست فقلت الحمد لله
كثيرا طيبا مباركا فيه مباركا عليه كما يحب ربنا ويرضى فلما
صلى النبي عليه السلام انصرف فقال من المتكلم في الصلوة
فقال لم يكلمه أحد ثم قاله الثانية من المتكلم في الصلاة
فقال رفاعة بن رافع أنا يا رسول الله قال كيف قلت قال قلت
الحمد لله حمدا كثيرا طيبا مباركا فيه مباركا عليه كما يحب ربنا
ويرضى فقال النبي صلى الله عليه وسلم والذي نفسي بيده لقد ابتدرها
بضعة وثلثون ملكا أيهم يصعدها ٥ حدثنا عبد الله بن
جعفر حدثنا يونس بن حبيب حدثنا أبو داود حدثنا إسماعيل ح وحدثنا
إبراهيم بن عبد الله حدثنا محمد بن إسحاق بن خزيمة حدثنا علي بن حجر
حدثنا إسماعيل بن جعفر حدثنا يحيى بن علي بن خلاد عن أبيه
عن جده رفاعة قال كان رسول الله صلى الله عليه وسلم بينما
هو جالس في المسجد يوما قال رفاعة ونحن معه إذ جاء رجل
كالبدوي فصلى فأخف صلوته ثم انصرف فسلم على النبي صلى الله
عليه وسلم فقال النبي صلى الله عليه وسلم وعليك فارجع فصل فإنك
لم تصل فرجع فصلى ثم جاء فسلم على النبي صلى الله عليه وسلم فرد
عليه وقال ارجع فصل فإنك لم تصل ففعل ذلك مرتين
أو ثلاثا كل ذلك يأتي النبي صلى الله عليه وسلم فيسلم عليه
ويقول وعليك فارجع فصل فإنك لم تصل فقال الناس
وكبر عليهم أن يكون من أخف صلوته لم يصل فقال له الرجل

بسم الله الرحمن الرحيم

قال اخبرنا ابو نعيم احمد بن عبد الله بن احمد بن اسحق حدثنا ابو علي محمد بن
احمد بن الحسن حدثنا بشر بن موسى حدثنا عبد الله بن يزيد المقرئ
حدثنا ابن لهيعة حدثني ابن هبيرة عن زياد بن نعيم عن رويفع بن ثابت
عن رويفع بن ثابت ان النبي صلى الله عليه وسلم قال من قال اللهم
صل على محمد وانزله المقعد المقرب عندك يوم القيمة شفعت له
رواه زيد بن الحباب والحسن بن موسى الاشيب ويحيى بن بكير وشبابة
بن السوار في جماعة عن ابن لهيعة فقالوا عن بكر بن سوادة عن
زياد بن نعيم ٥ حدثناه ابو بكر بن مالك حدثنا عبد الله بن احمد بن حنبل حدثني
ابي حدثنا الحسن بن موسى حدثنا ابن لهيعة حدثنا بكر بن سوادة عن
زياد بن نعيم عن وفا الحضرمي ويقال وفا عن رويفع عن النبي صلى الله
عليه وسلم مثله وقال وجبت له شفاعتي ٥ حدثنا عبد الله بن جعفر
حدثنا اسمعيل بن عبد الله حدثنا سعيد بن ابي مريم ح وحدثنا علي
بن حرب حدثنا موسى بن هرون ح وحدثنا ابو عمرو بن حمدان حدثنا الحسن
بن سفين قالوا حدثنا عبد الاعلى بن حماد قال حدثنا الفضل بن فضالة
حدثني عياش بن عباس عن شييم بن بيتان انه سمع شييما
ابن القنباني قال استعمل مسلمة بن مخلد على اسفل الارض
فسرنا معه فقال لنا رويفع غزونا مع رسول الله صلى الله عليه
فكان يصيبنا السهم فياخذ احدنا القدح وياخذ الاخر النصا
والريش ثم قال رويفع قال لي رسول الله صلى الله عليه
يا رويفع لعله ان يطول بك الحيوة بعدي فاخبر انه من عقد
كذا وذكر شيا او استنجى بعظم او رجيع دابة او تقلد سيا

من حمايله انه بريء من محمد او بما انزل على محمد صلى الله عليه وسلم ٥
رواه ابن المبارك والمعلى بن منصور عن الفضل بن فضالة مثله
وقالا ابن من عقد لحيته او تقلد وترا ورواه ابن لهيعة عن عياش
مثله قال من عقد لحيته او تقلد وترا ٥ حدثنا ابو عمرو بن حمدان
حدثنا الحسن بن سفين حدثنا قتيبة حدثنا ابن لهيعة عن يزيد
بن ابي حبيب عن ابي الخير قال عرض مسلمة بن مخلد وكان امير
مصر على رويفع بن ثابت ان يوليه العشور فقال سمعت
رسول الله صلى الله عليه وسلم يقول ان صاحب المكس في النار ٥
رواه احمد بن حنبل عن قتيبة مثله ورواه ابو صالح عن ابن لهيعة
فقال عن ابي الخير سمعت رويفعا مثله ٥ حدثنا ابو عمرو بن
حمدان حدثنا الحسن بن سفين حدثنا حرملة ح وحدثنا سليمن
حدثنا ابن رشدين حدثنا ابرهيم بن المنذر وحرملة قالا حدثنا
ابن وهب قال اخبرني عمرو بن الحرث عن بكر بن سوادة اخبره
ان سهما حدثه عن رويفع بن ثابت الانصاري انه قال اقترب
لرسول الله صلى الله عليه وسلم تمرا ورطبا فاكلوا منه حتى لم يبقوا
شيا الا نواه وقال خير فيه فقال رسول الله صلى الله عليه وسلم
تدرون ما هذا قالوا الله ورسوله اعلم قال ذهب الخير فالخير
حتى لا يبقى منكم الا مثل هذا ٥ رويفع ابو العالية
ادرك ايام النبي صلى الله عليه وسلم وقيل اسمه زياد بن قيروز
مولى بني رياح ٥ اخبرنا عن سعيد بن سعدان البغدادي حدثنا
نصر بن علي عن ابيه عن ابي قلابة خلد بن دينار قال سالت
ابا العالية ادركت النبي صلى الله عليه وسلم قال لا حيث بعده
بالسنين وثلثة ٥ حدثنا ابو حامد بن جبلة حدثنا محمد بن اسحق

وهمنا ابو رويفع

ورواه يحيى بن زكريا بن ابي زائدة وعبد الرحيم بن سليمان وعبد الاعلى السامي
عن الحرث عن محمد بن اسحق عن يزيد عن ابي مرزوق عن نافع وبنحوه ولم يذكر
حنشا ورواه عن حنش غير ابي مرزوق الحكم بن نافع بن يزيد ثنا
ابو بكر بن ابي داود ثنا الحرث بن ابي اسامة ثنا يحيى بن اسحق السيلحيني
وثنا ابو عمرو بن حمدان ثنا الحسن ثنا قتيبة ثنا ابن لهيعة
عن الحرث بن يزيد عن حنش بن عبد الله الصنعاني عن رويفع بن
ثابت قال قال رسول الله صلى الله عليه وسلم من كان يومن بالله واليوم
الاخر فلا يحل له ان يسقي ماءه ولد غيره ولا يقع على امة حتى يستبرئها
وقال قتيبة في حديثه فتحنا حصنا ومغنما ورويفع فقال انا نصيب
من اموالكم من هذا السبي فاطاها حتى تحيض او تنتبر
حبلها فاني سمعت رسول الله صلى الله عليه وسلم فذكر مثله
رواه احمد بن حنبل عن يحيى بن اسحق وقتيبة بن سعيد مثله
ورواه اسرائيل عن زياد المصري عن الحسن البصري عن ثابت بن رويفع
عن اسحق عن حميد بن عبد الله الهذلي عن عبد الله بن ابي عذيبة
عن رويفع نحوه تم اخر الجزء الثالث عشر وصلى الله على سيدنا محمد
وآله وسلم

الجزء الرابع عشر من كتاب معرفة الصحابة
رضي الله عنهم اجمعين
تأليف الحافظ ابي نعيم احمد بن عبد الله بن احمد
اسمعه الحافظ
رواه عنه ابو علي الحسن بن احمد بن الحسن الحداد

[illegible]

بلغ مقابلة الجزء من اصل الامام الحافظ الناقد الكبير تقي الدين شيخ الاسلام ملك الحفاظ ابي موسى محمد بن ابي بكر
بن ابي عيسى [illegible] والضياء محمد بن احمد بن ابي بكر الجوزداني والسديد ابي علي حمزة بن ابي الفتح بن عبد الله بن [illegible]
الطبري وابي طاهر معوية بن علي بن معوية الصوفي بسماعهم عن ابي علي الحداد بقراءة صاحبه الامام الحافظ
البارع ضياء الدين عبد الغني بن عبد الواحد بن علي المقدسي موفق الدين محمد بن محمود بن حمويه وابناه
وعبد السلام محمد والصدر ابو شجاع فضل الله بن الحسين بن محمد بن علي الروياني والشهاب عبد الغفار
بن محمد بن ابي طاهر الكرخي وابناه محمد وابو بكر والجلال علي بن محمد بن علي الجوهري والرشيد محمد بن اسمعيل بن محمد بن
عبد العزيز الخباز والفتح ابو بكر بن محمد بن ابي بكر الباذرائي والفتح ابو بكر عبيد الله بن محمد بن الحسين بن ابي زيد المقدسي
ومحمد بن ابي رشيد بن ابي القاسم بن القاساني ومحمد بن ابراهيم بن محمد الكرجي وكاتبه السماع ابو

حدثناه ابو بكر بن ابي داود حدثنا الحرث بن ابي اسامة حدثنا بشر بن
عمر حدثنا ابن لهيعة حدثنا ابو الخير عن ابي مرزوق عن
حنش بن عبد الله عن رويفع بن ثابت ان رسول الله
صلى الله عليه وسلم قال يوم خيبر من كان يومن بالله واليوم الاخر
فلا ياخذن دابة من المغانم حتى اذا انقضها رددها في المغانم
ومن كان يومن بالله واليوم الاخر فلا ياخذن ثوبا من المغانم
يلبسه حتى اذا اخلقه رده في المغانم قال بشر انقضها يعني اعجافها
رواه محمد بن اسحق عن عبيد الله بن ابي جعفر فقال حدثني من سمع
حنش الصنعاني نحوه ٥ حدثناه ابو بكر بن ابي داود حدثنا عبيد الله بن
محمد بن حنبل حدثنا ابي حدثنا يعقوب بن ابراهيم بن سعد حدثنا ابي عن ابن
اسحق عن عبيد الله بن ابي جعفر المصري حدثني من سمع حنش
الصنعاني سمعت رويفع بن ثابت الانصاري يقول سمعت
رسول الله صلى الله عليه وسلم يقول من كان يومن بالله واليوم الاخر
فلا يبيعن دهبا بذهب الا وزنا بوزن ولا ينكح شيئا من السبي
حتى يستبرئ ٥ وحديث جعفر بن ربيعة حدثناه سليمان بن احمد
حدثنا بكر بن سهل حدثنا عبد الله بن يوسف حدثنا بكر بن مضر
حدثنا جعفر بن ربيعة عن ابي مرزوق التجيبي عن حنش
الصنعاني عن رويفع بن ثابت عن رسول الله صلى الله عليه وسلم
قال لا يحل لاحد يومن بالله واليوم الاخر او من كان يومن
بالله واليوم الاخر فلا يسقي ماءه ولد غيره ٥ رواه ابن لهيعة
عن جعفر بن ربيعة نحوه ٥ واما حديث يزيد بن ابي حبيب
فرواه عنه محمد بن اسحق حدثناه سليمان بن احمد حدثنا
موسى بن عيسى بن المنذر حدثنا احمد بن خالد الوهبي حدثنا

محمد بن اسحق ح وحدثنا عبد الله بن احمد حدثنا محمد بن يحيى حدثنا احمد بن
محمد بن ايوب حدثنا ابراهيم بن سعد عن محمد بن اسحق ح وحدثنا محمد بن
احمد بن الحسن حدثنا محمد بن عثمان بن ابي شيبة حدثنا عبد الحميد بن
صالح حدثنا ابو معوية عن محمد بن اسحق ح وحدثنا سليمان بن احمد
حدثنا علي بن عبد العزيز حدثنا الحسن بن بشر حدثنا زهير بن معوية
عن محمد بن اسحق قالوا كلهم عن يزيد بن ابي حبيب عن ابي مرزوق
مولى تجيب حدثني حنش الصنعاني قال غزونا المغرب وعلينا رويفع
بن ثابت الانصاري فافتتحنا قرية يقال لها جربة فقام فينا رويفع
خطيبا فقال اني لا اقوم فيكم الا بما سمعت رسول الله صلى الله
عليه وسلم قام فينا يوم خيبر حين افتتحناها فقال من كان
يومن بالله واليوم الاخر فلا يسقي ماءه زرع غيره ومن كان
يومن بالله واليوم الاخر فلا ياتي شيئا من السبي حتى يستبرئها
ومن كان يومن بالله واليوم الاخر فلا يبيعن مغنما حتى
يقسم ومن كان يومن بالله واليوم الاخر فلا يركبن دابة
من فيء المسلمين حتى اذا اعجفها ردها فيه ومن كان يومن
بالله واليوم الاخر فلا يلبسن ثوبا من المسلمين حتى اذا
اخلقه رده فيه ٥ لفظ حديث سوار لابن المبرك فانه
قال عن فلان الجيشاني او عن ابي مرزوق ورواه
ابو اسحق الفزاري عن عبد الله بن المبرك عن محمد بن اسحق
حدثناه ابو عمرو بن حمدان حدثنا الحسن بن سفين حدثنا
المسيب بن واضح حدثنا ابو اسحق الفزاري عن ابن
المبرك عن محمد بن اسحق عن يزيد نحوه ٥

فقال اعطنيها بأربعة آلاف وقد اعطيت به ستة آلاف لاني سمعت
رسول الله صلى الله عليه وسلم يقول الجار احق بسقبه

رافع بن عمير

حدثنا محمد بن الحسن بن علي وسلمة بن احمد
قالا حدثنا محمد بن الحسن بن قتيبة حدثنا محمد بن ايوب بن سويد حدثني ابي
حدثنا ابرهيم بن ابي عبلة عن ابي الناهرية عن رافع بن عمير قال سمعت
رسول الله صلى الله عليه وسلم يقول قال الله تعالى لداود عليه السلام
ابن لي بيتا في الارض فبنى داود عليه السلام بيتا لنفسه قبل البيت
الذي امر به فاوحى الله تعالى اليه يا داود نصبت بيتك قبل بيتي
قال اي رب هكذا ملك فيما قضيت من ملكي استاثر ثم اخذ في بنا
المسجد فلما تم السور سقط ثلثاه فشكى ذلك الى الله تعالى فاوحى الله
عز وجل اليه انه لا يصلح ان تبني لي بيتا قال اي رب ولم قال لما جرى
على يديك من الدماء قال اي رب اولم يكن ذلك في هواك ومحبتك
قال بلى ولكنهم عبادي وانا ارحمهم فشق ذلك عليه فاوحى الله
تعالى اليه لا تحزن فاني سأقضي بناءه فاوحى الله تعالى اليه
قد اردت سرورك ببنيان بيتي فسلني اعطك قال اسألك ثلث خصال
حكما يصادف حكمك وملكا لا ينبغي لاحد من بعدي ومن اتى
هذا البيت لا يريد الا الصلوة فيه خرج من ذنوبه كيوم ولدته امه
قال رسول الله صلى الله عليه وسلم اما اثنتان فقد اعطيهما وانا
ارجو ان يكون قد اعطي الثالثة

رفاعة بن ثابت الانصاري

له حديث عند خشنام الصنعاني ووفاته بشرقي
وابي الخير وسعيم وغيرهم

حدثنا ابو محمد بن جبان حدثنا الفضل بن العباس حدثنا يحيى بن
بكير عن الليث بن سعد قال توفي سنة ست واربعين امير
رويفع بن ثابت على اطرابلس مدينة بالمغرب حدثنا سليمن
بن احمد حدثنا يحيى بن ايوب حدثنا سعيد بن ابي مريم حدثنا نافع بن
يزيد حدثنا ربيعة بن ابي سليم مولى عبد الرحمن بن حسان التجيبي
انه سمع حنشا الصنعاني يحدث عن رويفع بن ثابت في غزوة
اناس قبل المغرب يقول ان رسول الله صلى الله عليه وسلم
قال في غزوة خيبر انه يلقى ان عمت بها يومنا المثقال بالنصف
او الثلثين وانه لا يصلح الا المثقال بالمثقال والوزن بالوزن
وقال رسول الله صلى الله عليه وسلم من كان يومن بالله واليوم
الاخر فلا يركب دابة من المغانم حتى اذا اعجفها ردها
في المغانم ولا ثوبا يلبسه حتى اذا اخلق رده في المغانم
وقال رسول الله صلى الله عليه وسلم من كان يومن بالله
واليوم الاخر فلا يسقي ماءه ولد غيره الحديث الاول
في البيع رواه نافع بن يزيد عن ربيعة منفردا به عنه
والحديث الاخير رواه عن ربيعة يحيى بن ايوب التجيبي
وعبيد الله بن ابي جعفر وجعفر بن ربيعة ويزيد بن
ابي حبيب فكنوا ربيعة بابي مرزوق التجيبي وهو ربيعة
بن ابي سليم فاما حديث يحيى بن ايوب فحدثناه ابو عمرو بن
حمدان حدثنا الحسن بن سفين حدثنا حرملة حدثنا ابن وهب
حدثني يحيى بن ايوب عن ربيعة التجيبي عن حنش عن عبد الله
قال سمعت رويفع بن ثابت الانصاري يقول سمعت رسول الله
صلى الله عليه وسلم عام خيبر يقول من كان يومن بالله واليوم
الاخر فلا يسقي ماءه ولد غيره واما حديث عبيد الله بن ابي جعفر

قال وكنت رجلا هاديا للارض اتي الناس بمصر فاسنا فيهم
وكنت ارض الارض وفيه ما امر به فاستشيره فاشار بمنه
قال وهي الغزوة التي غزاها اهل الشام يقولون امير عمرو بن العاص
لاختار لنفسي رجلا من اصحاب محمد صلى الله عليه وسلم فاتي رجلا
نائيا عن المدينة ولا استطيع ان اتيها علما سنت فاشتريت بابا بمر
رضي الله عنه وكان له كساء فدكي كله هو لك والجمال بما
بعد رسول الله فلما قضينا غزاتنا نزلنا منزلا فاتيته فقلت
حدثني حديثا آخذ به قال احفظ ما اقول لك اعبد الله لا تشرك
به شيئا واقم الصلاة واد الزكاة وصم رمضان اراه قال وحج البيت
ولا تامرن على اثنين قال قلت هذا اقام الصلاة وايتاء الزكوة وصيام
رمضان قد عرفناه ارايت قولك لا تامرن على اثنين وهل يصيب
الناس الخير ويدركون الشر فلا في الامارات قال انه استخلاف
فجهدت ان الناس دخلوا في الاسلام طوعا وكرها فاجارهم
احدا فانما تخفر ربه وانا احدكم لتوخذ شاة جاره او بعيره فيظل
ناسا عضله غضبا لجاره والله يمنعه وما جاره قال فلما قبض النبي
صلى الله عليه وسلم وبويع ابو بكر اتانا ناس من اصحابنا فاخبرونا
بقبض النبي صلى الله عليه وسلم وخلافة ابي بكر قال قلت لصاحبي
الذي قال لي فتحمل اليه قال فقدمت له حتى وجدت خلوة
قال قلت اتعرفني قال نعم انت صاحبي قال قلت اتذكر ما قلت لك
لا تامرن على اثنين وقد تامرت على الناس قال فقال ان رسول
الله صلى الله عليه وسلم قبض والناس حديث عهد بجاهلية
فخشيت ان يرتدوا ويختلفوا وخشيت كذا وكذا قد علمت فيه

وانكاره قال فما زال يعتذر الي حتى عذرته ه رواه وكيع وابو اسامة
وابو معوية في اخرين عن الاعمش ورواه طلحة بن مصرف عن سليمن
عن طارق عن رافع ه حدثنا احمد بن بندار وعبد الله بن محمد قالا
حدثنا ابناء عاصم حدثنا ابرهيم بن الحجاج حدثنا عبد الوارث بن سعيد حدثنا
محمد بن جحادة عن طلحة بن مصرف عن سليمن الاحول عن طارق بن
شهاب عن رافع الطائي فذكر نحوه قال طلحة فذكرت لمجاهد فزاد
فيه وان استطعت ان لا يطلبك الله بذمته فافعل ه هكذا قال طلحة
سليمن الاحول وهو وهم لان سليمن الاحول مكي وهو قال ابناء بجيح
روى عنه ابن جريج وابن عيينة وغيرهما ورواه اسرايل وشريك
عن ابرهيم بن مهاجر عن طارق عن رافع ه حدثنا سليمن بن احمد
حدثنا عبد الله بن محمد بن اسد مرسر حدثنا محمد بن يوسف الفريابي حدثنا
اسرايل عن ابرهيم بن مهاجر عن طارق بن شهاب عن رافع مولى
الطائي الحديث بطوله ه رواه حاتم بن اسمعيل عن شريك عن ابرهيم
عن طارق ورواه شريك ايضا عن ابرهيم عن قيس بن ابي حازم عن
رافع الطائي حدثناه ابو بكر الطلحي حدثنا ابو حصين القاضي حدثنا علي
بن حكيم حدثنا شريك عن ابرهيم بن مهاجر عن قيس بن ابي حازم
عن رافع بن عمرو الطائي قال رايتهم في حجة يعني اصحاب النبي صلى الله
عليه وسلم فنا ملتهم فلم ار فيهم احسن منه ابي بكر الصديق رضي الله عنه ه
رواه اسمعيل بن ابي الوراق عن شريك فقال عن قيس مثله ه

رافع مولى سعد ساكن المدينة ذكره

البخاري في الصحابة ه حدثنا ابو عمرو بن حمدان حدثنا الحسين بن
سفين حدثنا محمد بن علي بن شقيق قال اخبرنا اخبرنا
ابو حمزة عن عبد العزيز بن ابي المخارق عن المسور بن مخرمة
عن رافع مولى سعد انه عرض منزلا له على جار له او بيتا

رافع بن سهل بن زيد الانصاري

الاوسي من بني عبد الاشهل وقيل رافع بن زيد وقيل ابن يزيد
حدثنا فاروق الخطابي حدثنا زياد حدثنا ابرهيم حدثنا محمد حدثنا موسى
عن ابن شهاب في تسمية من شهد بدرا مع رسول الله صلى الله عليه
من الانصار من الاوس من بني النبيت ثم من بني عبد الاشهل
رافع بن سهل ويقال انه ابن يزيد ٥ حدثنا سليمن بن احمد
حدثنا محمد بن عمرو حدثنا ابن لهيعة عن ابي الاسود عن
عروة في تسمية من شهد بدرا من الانصار من بني زعورا ابن
عبد الاشهل رافع بن يزيد ٥

رافع بن الحرث بن سواد بن زيد بن ثعلبة الانصاري بدري

حدثنا فاروق حدثنا زياد حدثنا ابرهيم حدثنا محمد حدثنا موسى عن
ابن شهاب في تسمية من شهد بدرا من الانصار من بني النجار
رافع بن الحرث بن سواد ٥ حدثنا سليمن حدثنا محمد بن عمرو
حدثنا ابن لهيعة عن ابي الاسود عن عروة في تسمية
من شهد بدرا من الانصار من بني النجار رافع بن الحرث بن سواد بن زيد بن ثعلبة

رافع بن عنجدة الانصاري بدري من بني امية

بن زيد وقيل ابن عنترة وقيل ابن عنجرة ٥ حدثنا فاروق
حدثنا زياد حدثنا محمد حدثنا موسى عن ابن شهاب في تسمية من
شهد بدرا من الانصار من الاوس ثم من بني عمرو بن عوف
رافع بن عنجدة ٥ قال ابو اسحق ابرهيم بن المنذر كان الواقدي
يقول عنجرة ٥

رافع بن جعدبة الانصاري

بدري ٥ حدثنا سليمن حدثنا محمد بن عمرو حدثنا ابو
ابن لهيعة عن ابي الاسود عن عروة في تسمية من شهد بدرا
من الانصار رافع بن جعدبة ٥

رافع بن ثابت الكل

مع النبي صلى الله عليه وسلم رطبا يعد في المصريين ذكره
بعض المتاخرين من حديث ابن لهيعة عن عراك بن بيذر عن
بكر بن سوادة عن شيخ سمع رافع بن ثابت ووهم فيه وانما هو رفيع بن ثابت ٥

رافع بن بديل بن ورقا الخزاعي قتل ببير معونة

شهيدا له ولاخوته عبد الله وعبد الرحمن وسلمة صحبة ووهم فيه
بعض المتاخرين وصحف وانما هو نافع بن بديل لا اختلاف فيه
قال فيه ابن دواحه يبكيه رحم الله نافع بن بديل رحمة المتقي
ثواب الجهاد
قال الفتح عليه تواطا اصحاب المغازي والتاريخ ٥ والله

رافع بن ابي رافع الطائي واسم ابي رافع عميرة

وقيل عمرو ورافع يكنى ابا الحسن سنبسي من طي زعمت طي ان الذئب
كلمه في ضان له سرقها فلما راه الذئب الى اللحوف برسول الله
صلى الله عليه وسلم ٥ حدثنا سليمن بن احمد حدثنا الخضر بن
حدثنا عبد الله بن ابي زياد حدثنا عصام بن عمرو ابو احمد
الطائي حدثنا عمرو بن حبان الطائي قال كان رافع بن عميرة
السنبسي يعد اهل ثلثة مساجد وسقفهم القرطة
يعني الجيس وماله الا قميص هو للبس وللجمعة ٥
حدثنا ابو بكر محمد بن جعفر بن الهيثم حدثنا احمد بن الخليل ابو حلك
حدثنا خلف بن تميم الكوفي حدثنا عمار بن سيف الضبي حدثنا الاعمش
عن سليمن بن ميسرة عن طارق بن شهاب عن رافع بن ابي رافع
قال بعث النبي صلى الله عليه وسلم جيشا فاستعمل عليهم عمرو
بن العاص وفيهم ابو بكر وامرهم رسول الله صلى الله عليه وسلم
ان يستنفروا من مروا عليه من المسلمين قال فمروا بنا فاستنفرونا

وكل ثوب فيه شهرة رواه سعيد بن بشير عن قتادة عن الحسن عن عبد الرحمن
بن يزيد بن رافع عن النبي صلى الله عليه وسلم نحوه ٥

رافع بن مكيث الجهني شهد الحديبية ٥

حدثنا سليمن بن احمد حدثنا اسحق بن ابرهيم اخبرنا عبد الرزاق حدثنا معمر
عن عثمن بن زفر عن بعض بني رافع بن مكيث عن رافع بن مكيث
قال سمعت النبي صلى الله عليه وسلم يقول حسن الملكة نماء وشؤم
الخلق شؤم والبر زيادة في العمر والصدقة تمنع ميتة السوء
حدثناه محمد بن محمد حدثنا الحضرمي حدثنا عباس العنبري ومحمود
بن غيلان قالا حدثنا عبد الرزاق ٥ ورواه ابن المبرك عن معمر
حدثناه محمد بن احمد بن حمدان حدثنا الحسن بن سفين حدثنا جبارة بن
مغلس حدثنا ابن المبرك عن معمر عن عثمن بن زفر عن بعض بني
رافع عن رافع عن النبي صلى الله عليه وسلم مثله ٥ ورواه هشام بن
يوسف وعبد المجيد بن ابي رواد عن معمر مثله ٥ ورواه بقية
بن الوليد عن عثمن بن زفر الجهني حدثني محمد بن طلحة بن رافع بن مكيث
عن عمه هلال بن رافع قال كان رافع في جهينة شهد الحديبية مع
النبي صلى الله عليه وسلم عن النبي صلى الله عليه وسلم نحوه ٥

رافع بن المعلى ابو سعيد الانصاري

وقيل اسمه الحرث حديثه عند حفص بن عاصم وعبيد بن حنين
وابنه سعيد ٥ حدثنا سليمن بن احمد حدثنا الحضرمي قال سمعت
محمد بن عبد الله بن نمير يقول ابو سعيد بن المعلى حدثني رجل
من ولده ان اسمه رافع بن المعلى ٥ حدثنا ابو اسحق بن حمزة
وابو احمد قالا حدثنا ابو خليفة حدثنا مسدد حدثنا يحيى بن سعيد

حدثنا شعبة عن حبيب بن عبد الرحمن عن حفص بن عاصم عن ابي سعيد
بن المعلى قال مر بي النبي صلى الله عليه وسلم وانا اصلي فدعاني
فصليت ثم جئت فقال ما منعك ان تجيبني الم تسمعوا الله
تعالى يقول استجيبوا لله وللرسول اذا دعاكم لما يحييكم ٥

رافع بن المعلى الانصاري من بني حبيب

بن عبد حارثة بن مالك استشهد يوم بدر مع رسول الله صلى الله عليه وسلم ٥
حدثنا ابو علي محمد بن احمد بن الحسن حدثنا ابو شعيب الحراني حدثنا
ابو جعفر النفيلي حدثنا محمد بن سلمة عن محمد بن اسحق في تسمية
من استشهد مع رسول الله صلى الله عليه وسلم يوم بدر من المسلمين
من الانصار ثم من بني حبيب بن عبد حارثة رافع بن المعلى ٥
حدثنا حبيب بن الحسن حدثنا محمد بن يحيى حدثنا احمد بن يحيى بن
ايوب حدثنا ابرهيم بن سعد عن محمد بن اسحق في تسمية
من قتل يوم بدر مع رسول الله صلى الله عليه وسلم من الانصار
من بني حبيب بن عبد حارثة بن مالك بن غضب بن جشم رافع
بن المعلى ٥ حدثنا سليمن بن احمد حدثنا محمد بن عمرو حدثني ابي
حدثنا ابن لهيعة عن ابي الاسود عن عروة في تسمية من شهد
بدرا من الانصار رافع بن المعلى بن لوذان بن حارثة بن عدي
بن زيد بن ثعلبة بن زيد مناة بن حبيب بن حارثة بن غضب
بن جشم بن الخزرج استشهد يوم بدر ٥ حدثنا فاروق الخطابي
حدثنا زياد بن الخليل حدثنا ابرهيم بن المنذر حدثنا محمد بن فليح عن
موسى بن عقبة عن ابن شهاب في تسمية من شهد بدرا مع رسول
الله صلى الله عليه وسلم واستشهد به من الانصار من الاوس
من بني زريق بن المعلى بن لوذان ٥

رافع

الحت رسول الله صلى الله عليه وسلم فقالوا هذا يرمي نخلنا فقال
يا رافع لم ترمي نخلهم قلت يا رسول الله اجوع قال فكلها وقع
اشبعك الله وارواك ٥ وقيل صلح سناي جويبر رواه معتمر بن
سليمن عن ابي الحكم الغفاري حدثني جدي عن عم ابي رافع بن عمرو

رافع بن سنان الاوسي الانصاري

ابو الحكم جد عبد الحميد بن جعفر حدثنا ابو بكر بن خلاد حدثنا
محمد بن يونس حدثنا عمر بن عبد الحميد الحنفي اخو ابي بكر حدثنا عبد الحميد
بن جعفر عن ابيه ان ابا الحكم رافع بن سنان الانصاري اسلم
وابت امراته ان تسلم فارادت ان تاخذ ابنتها فاتت النبي صلى الله
عليه وسلم فقالت يا رسول الله ابنتي وقال هو يا رسول الله ابنتي
فامره رسول الله صلى الله عليه وسلم فجلس ناحية وامرها فجلست
ناحية ووضعت الجارية بينهما ثم قال ادعوا امها فدعوا امها
فقامت الجارية نحو امها وهي غلام او شبيه بذلك فقال رسول الله
صلى الله عليه وسلم اللهم اهدها فمالت الى ابيها فاخذها ٥
رواه الثوري وحماد بن زيد ويزيد بن زريع وابو عاصم نحوه ٥
وقال علي بن غراب وعيسى بن يونس عن عبد الحميد بن جعفر
عن ابيه عن جده رافع وقال هشيم عن عبد الحميد بن سلمة
ان جده اسلم مرسلا وقال بكر بن بكار عن عبد الحميد بن جعفر
عن ابيه قال حدثني ابي وغير واحد ان ابا الحكم اسلم فذكره ٥
حدثنا ابو عمرو بن حمدان حدثنا الحسن بن سلمين حدثنا اسحق بن
ابرهيم اخبرنا عيسى بن يونس حدثنا عبد الحميد بن جعفر الانصاري
حدثني ابي عن جدي رافع بن سنان انه اسلم وابت امراته فذكره ٥

رافع بن عمرو بن عوف

بن زيد بن عبد الحرث حديثه عند عمرو بن سليم الزرقي وهلال بن عامر
بعد في البصريين ٥ حدثنا احمد بن جعفر بن حمدان حدثنا عبد الله
بن احمد بن حنبل حدثني ابي حدثنا يحيى بن سعيد حدثنا المشمعل
حدثني عمرو بن سليم الزرقي قال سمعت رافع بن عمرو الزرقي يقول
سمعت النبي صلى الله عليه وسلم واناد صف يقول العجوة والشجرة من
الجنة ٥ رواه عن المشمعل وهو ابن عمرو بن ايا بن عبد الرحمن
بن مهدي وعبد الصمد بن عبد الوارث ٥ حدثنا ابو بكر بن مالك
حدثنا عبد الله بن احمد بن حنبل حدثني ابي حدثنا عبد الرحمن بن مهدي
وعبد الصمد قالا حدثنا المشمعل حدثني عمرو بن سليم قال سمعت رافع
بن عمرو الزرقي قال سمعت رسول الله صلى الله عليه وسلم منه
وقال عبد الصمد في حديثه العجوة والصحرة او العجوة والسحرة
من الجنة بنت مشمعل ٥ حدثنا ابو عمرو بن حمدان حدثنا الحسن
بن سفين حدثنا سعيد بن يحيى ابو واسطي ودحيم قالا حدثنا مروان
بن معوية حدثنا هلال بن عامر الكوفي قال سمعت رافع بن عمرو
الزرقي يقول رايت رسول الله صلى الله عليه وسلم بمنا يخطب على
المنحر حين ارتفع الضحى على بغلة شهباء وعلي رضي الله عنه
يعبر عنه والناس بين قائم وقاعد فاتى عنه بيدي بيدي
ثم اخذت الرحال حتى اتيت النبي صلى الله عليه وسلم فصرت
بيدي على ساقه ثم مسحتها حتى دخلت بيدي بين النعل والقدم
قال رافع فانه يخيل الي ان برد قدمه الساعة على يدي ٥

رافع بن يزيد الثقفي عداده في البصريين

روى عنه الحسن البصري مختلف فيه ٥ حديثه عند ابن جريج
عن ابي بكر الهذلي عن الحسن عن رافع بن يزيد الثقفي ان النبي صلى الله
عليه وسلم قال ان الشيطان يحب الحمرة فاياكم والحمرة

حدثنا ابو معن ثابت بن نعيم الهوجي حدثنا ادم بن ابي اياس حدثنا
شعبة عن ابي داود عن زيد بن اسلم عن محمود بن لبيد عن رافع بن
خديج ان النبي صلى الله عليه وسلم قال نوروا بالفجر فانه اعظم للاجور
كذا رواه ادم عن شعبة عن ابي داود وهو الفاص ورواه بقية
عن شعبة فقال عن داود البصري وقيل انه ابن ابي هند
حدثناه عبد الله بن محمد حدثنا ابو بكر بن ابي عاصم حدثنا عبد الوهاب بن نجدة
حدثنا بقية بن الوليد عن شعبة بن الحجاج حدثنا داود البصري عن زيد
بن اسلم عن محمود بن لبيد عن رافع بن خديج عن رسول الله صلى الله
عليه وسلم انه قال اسفروا بصلوة الصبح فانه اعظم للاجر
رواه ابو غسان محمد بن مطرف عن زيد بن اسلم عن عاصم عن محمود
فقال عن رجل من الانصار حدثناه سليمن بن احمد حدثنا اسحق
بن ابرهيم القطان حدثنا سعيد بن ابي مريم حدثنا ابو غسان
عن زيد بن اسلم عن عاصم بن عمر عن محمود بن لبيد عن رجل
من الانصار ان رسول الله صلى الله عليه وسلم قال مثله
حدثنا عبد الله بن جعفر حدثنا يونس بن حبيب حدثنا ابو داود
حدثنا ابو ابرهيم ح وحدثنا جعفر بن محمد حدثنا ابو حصين حدثنا
يحيى الحماني حدثنا ابرهيم بن سليمن المؤدب قالوا حدثنا هشيم
بن عبد الرحمن بن رافع عن جده رافع بن خديج قال قال رسول
الله صلى الله عليه وسلم لبلال يا بلال اسفر بالفجر قدر
ما يرى الرجل موقع سهمه ابو اسمعيل هو ابرهيم بن سليمن
ويعرفهما عن هديب فقالا ابو داود حدثنا ابو ابرهيم ولم ينسبه
اخرجه بعض المتاخرين من حديث يونس عن ابي داود
فاسقط الكنية ونسبه ابرهيم الى ابن سعد وهو منه وهم
حدثنا ابو بكر بن عكرمة حدثنا موسى بن هرون حدثنا الهيثم بن خارجة

حدثنا اسمعيل بن عياش عن عمارة بن غزية عن عاصم بن عمر
عن محمود بن لبيد عن رافع بن خديج قال قال رسول الله صلى الله
عليه وسلم ان الله تعالى اذا احب عبدا حماه الدنيا كما يظل احدكم
يحمي سقيمه الماء كذا رواه الهيثم عن اسمعيل عن عمارة
رواه هشام بن عمار عن اسمعيل عن محمد بن اسحق حدثناه
ابو عمرو بن حمدان حدثنا الحسن بن سفين حدثنا هشام بن عمار
حدثنا ابن عياش حدثنا محمد بن اسحق عن عاصم بن عمر بن قتادة
عن محمود بن لبيد عن رافع بن خديج ان النبي صلى الله عليه وسلم
قال ان الله تعالى اذا احب عبدا حماه الدنيا كما يحمي احدكم
سقيمه الماء

رافع بن عمرو الغفاري ابو الحكم

سكن البصرة حدثه عن عبد الله بن الصامت حدثنا حبيب
بن الحسن حدثنا عمر بن حفص السدوسي حدثنا عاصم بن علي ح
وحدثنا محمد بن محمد بن احمد حدثنا محمد بن عبد الله الحضرمي
حدثنا شيبان بن فروخ قالا حدثنا سليمن بن المغيرة عن حميد
بن هلال عن عبد الله بن الصامت عن ابي ذر رضي الله عنه
قال قال رسول الله صلى الله عليه وسلم يكون بعدي من امتي قوم يقرؤن
القران لا يجاوز حلاقيمهم يخرجون من الدين كما يخرج
السهم من الرمية ثم لا يعودون فيه هم شر الخلق والخليقة
قال سليمن وراه قال سماهم الخليف قال عبد الله بن الصامت
فلقيت رافعا فذكرت له فقال وما يعجبك من هذا وانا سمعته
من رسول الله عليه السلم حدثنا محمد بن محمد القدري
حدثنا محمد بن عبد الله الحضرمي حدثنا محمود بن غيلان حدثنا
الفضل بن موسى حدثنا صالح بن ابي جبير عن ابيه عن رافع
بن عمرو قال كنت ارمي نخلا للانصار فاخذوني فذهبوا بي

اذا استغنى عن ارضه او انتفع بها زارعها بالثلث والربع فكنا نصيب
منها حتى ثلاثا زاد رافع بن خديج فقال ان رسول الله صلى الله عليه وسلم نهانا عن امر
كان بنفعكم نهانا عن الحقل والمزابنة ٥ رواه الثوري والفضل بن
عياض عن منصور نحوه ٥ حدثنا ابو بكر بن خلاد حدثنا الحرث بن
ابي اسامة حدثنا يزيد بن هرون اخبرنا هشام عن يحيى بن ابي كثير
عن ابرهيم بن عبد الله بن قارظ عن ابيه ان السايب بن يزيد اخبره
عن رافع بن خديج ان رسول الله صلى الله عليه وسلم قال ثمن الكلب خبيث
ومهر البغي خبيث وكسب الحجام خبيث ٥ رواه معمر
وابان العطار عن يحيى مثله ٥ ورواه يزيد بن خصيفة ومحمد بن يوسف
عن السايب نحوه ٥ حدثناه محمد بن علي بن حبيش حدثنا عبد الله
بن ناجية حدثنا ابن ابي رزمة حدثنا الفضل بن موسى السينائي
عن الحميد قال اخبرني يزيد بن خصيفة عن السايب بن يزيد
عن رافع بن خديج قال سمعت رسول الله صلى الله عليه وسلم يقول
شر الكسب ثلثة كسب الحجام وثمن الكلب ومهر البغي ٥
حدثنا محمد بن معمر حدثنا يوسف القاضي حدثنا محمد بن ابي بكر حدثنا
يحيى بن سعيد عن محمد بن يوسف قال سمعت السايب بن يزيد
يحدث عن رافع بن خديج ان النبي صلى الله عليه وسلم قال شر الكسب مهر
البغي وثمن الكلب وكسب الحجام ٥ رواه حاتم بن اسمعيل
عن محمد بن يوسف عن السايب نحوه ٥ حدثناه سليمن بن احمد
حدثنا الحسن بن عبد الاعلى البوسي ح وحدثنا ابو بكر بن خلاد حدثنا
الحرث بن ابي اسامة حدثنا خلد بن خداش ح وحدثنا ابو بكر بن
مالك حدثنا عبد الله بن احمد بن حنبل حدثني ابي قالوا حدثنا
عبد الرزاق اخبرنا معمر عن يحيى بن ابي كثير عن ابرهيم بن عبد الله
بن قارظ عن السايب بن يزيد عن رافع بن خديج رضي الله عنهما

قال قال رسول الله صلى الله عليه وسلم افطر الحاجم والمحجوم ٥ حدثنا ابو بكر
بن خلاد حدثنا الحرث بن ابي اسامة حدثنا ابو تميلة حدثنا سفين
عن محمد بن عجلان عن عاصم بن عمر بن قتادة عن محمود بن لبيد
عن رافع بن خديج قال قال رسول الله صلى الله عليه وسلم اسفروا
بالفجر فكلما اسفرتم فهو اعظم للاجر ٥ رواه ابن عيينة
والدراوردي وابو خالد الاحمر عن محمد بن عجلان نحوه ٥ ورواه
محمد بن اسحق عن عاصم بن عمر بن قتادة ٥ حدثنا عبد الله بن
جعفر حدثنا يونس بن حبيب حدثنا ابو داود ح وحدثنا محمد بن
الحسن بن كوثر حدثنا محمد بن يونس السامي حدثنا ابو زيد
وسهل بن حماد قالوا حدثنا شعبة عن محمد بن اسحق عن عاصم بن عمر
بن قتادة عن محمود بن لبيد عن رافع بن خديج ان النبي صلى الله عليه وسلم
قال اسفروا بالفجر فهو اعظم للاجر ٥ رواه الثوري وزايدة
وابن المبارك ويزيد بن زريع وعيسى بن يونس في اخرين
عن محمد بن اسحق مثله ٥ ورواه عبد الحميد بن جعفر عن عاصم
حدثناه سليمن بن احمد حدثنا محمد بن عبد رب بن كامل حدثنا
ابرهيم بن راشد حدثنا علي بن عبد الرحمن عن عبد الحميد
بن جعفر عن عاصم بن عمر بن قتادة عن محمود بن لبيد
عن رافع بن خديج عن النبي صلى الله عليه وسلم قال اسفروا بالصبح
فانه اعظم للاجر ٥ ورواه محمد بن عمرو عن عاصم نحوه ٥
حدثنا سليمن بن احمد حدثنا احمد بن عبد الوهاب بن نجدة
حدثنا ابي حدثنا اسمعيل بن عياش حدثنا محمد بن عمرو بن
جارية عن عاصم بن عمر عن محمود عن رافع عن النبي صلى الله عليه وسلم
مثله ٥ ورواه زيد بن اسلم عن محمود بن لبيد ٥ حدثنا سليمن بن احمد

له ذكر في حديث عبد الله بن عمرو بن العاص قيل انه كان مملوكا
لسعيد بن العاص وغيره من شركائه فاعتق كل واحد منهم
نصيبه الا رجل فاتى النبي صلى الله عليه وسلم يستشفع به على الرجل
فوهب الرجل نصيبه للنبي صلى الله عليه وسلم فاعتقه وكان يقول انا
مولى النبي صلى الله عليه وسلم وهو رافع ابو الاعمى ذكره سفين بن عيينة
عن عمرو بن دينار حدثنا سليمن بن احمد حدثنا المقدام بن عمرو
ان عبد الله بن سعيد بن العاص فذكر القصة ٥ حدثنا احمد بن بندار
حدثنا ابو بكر بن ابي عاصم حدثنا هشام بن عمار حدثنا صدقة بن خالد
حدثنا زيد بن واقد حدثنا مغيث بن سمي الاوزاعي عن عبد الله بن عمرو
قال قلت يا رسول الله من خير الناس قال ذو القلب المخموم واللسان
الصادق قلنا اما اللسان الصادق فقد عرفناه فما ذو القلب المخموم
قال هو التقي النقي الذي لا اثم فيه ولا بغي ولا غل ولا حسد
قلنا فمن على اثره يا رسول الله قال الذي يشنأ الدنيا ويحب الاخرة قلنا ما نعرف
فينا هذا الا رافع مولى رسول الله صلى الله عليه وسلم قلنا فمن على اثره
قال مؤمن في خلق حسن ٥

رافع مولى عائشة

رضي الله عنها كان يخدم النبي صلى الله عليه وسلم ٥ حدثنا
عن محمد بن جعفر القتات حدثنا الحكم بن سليمن عن محمد بن كثير
عن اسمعيل البزاز عن ابي ادريس الهمداني عن رافع مولى
عائشة قال كنت غلاما اخدمها اذا كان النبي صلى الله عليه وسلم
عندها وان النبي صلى الله عليه وسلم قال لعن الله من عاد عليا ٥

رافع واسلم حاديا النبي صلى الله عليه وسلم

تقدم ذكره مع اسلم ٥

رافع بن خديج ابو عبد الله وهو

رافع بن خديج بن رافع بن عدي بن زيد بن جشم بن حارثة بن الحرث
بن الخزرج كان يخضب بالصفرة ويحفي شاربه كان عريف قومه
استصغر عن بدر واجيز يوم احد وكان يقعد في الرماة اصيب
يوم احد في ثندوته فبقيت الحديدة في ثندوته تتحرك الى ان
توفي سنة ثلث وسبعين بالمدينة وكان له ست وثمانون وشهده
ابن عمر وكان له عقب بالمدينة وببغداد روى عنه ابن عمر
واسيد بن ظهير والسائب بن يزيد ومحمود بن لبيد ومن التابعين
سعيد بن المسيب وسالم وابو سلمة والقسم وسليمن بن يسار ونافع
بن جبير وحنظلة بن قيس ونافع مولى ابن عمر ومن اولاده
رفاعة وعباية وسهل وعبد الله وعبد الرحمن وسعيد واسيد
وغيرهم ٥ حدثنا سليمن بن احمد حدثنا روح بن الفرج حدثنا
يحيى بن بكير قال توفي رافع بن خديج سنة ثلث وسبعين بالمدينة ٥
حدثنا ابو حامد بن جبلة حدثنا محمد بن اسحق حدثنا يحيى بن طلحة اليربوعي
حدثنا شريك عن ابي اسحق قال مات رافع بن خديج فاخرجوه
الى بعد العصر فقال لهم ابن عمر صلوا على صاحبكم قبل ان تطفل
الشمس للمغيب ٥ حدثنا محمد بن عمر حدثنا يوسف القاضي
حدثنا سليمن بن حرب حدثنا حماد بن زيد عن عمرو بن دينار قال
سمعت ابن عمر يقول كنا لا نرى بالحجامة باسا حتى كان عام اول
فزعم رافع بن خديج ان نبي الله نهى عنه ٥ رواه الثوري
وابن عيينة وايوب عن عمرو بن دينار مثله ٥ حدثنا ابو عمرو
بن حمدان حدثنا الحسن بن سفين حدثنا اسحق بن ابرهيم الحنظلي
جرير عن منصور عن مجاهد عن اسيد بن ظهير قال كان احدنا

ذو الكلاع وذو حوشب

كانا في عهد النبي صلى الله عليه وسلم اعتق ذو الكلاع اثني عشر الفا ٥
حدثنا عبد الله بن محمد حدثنا ابو بكر بن ابي عاصم حدثنا قبيصة بن حكيم
حدثنا عبد الغفار بن داود حدثنا ابن لهيعة عن كعب بن علقمة
عن حسان بن كريب الحميري قال سمعت منذر بن كلاع يقول
سمعت رسول الله صلى الله عليه وسلم اتركوا الترك ما تركوكم ٥

ذابل بن الطفيل بن عمرو الدوسي

اتى النبي صلى الله عليه وسلم روى حديثه عبد الله بن محمد البلوي حدثنا
البراء بن سعيد بن سماعة الانصاري عن ابيه ان قدامة بن عقيل
الغطفاني اخبره عن جمعة بنت ذابل بن الطفيل بن عمرو
عن ابيها ذابل بن الطفيل بن عمرو الدوسي ان النبي صلى الله
عليه وسلم قعد في مسجده فقدم عليه خفاف بن نضلة بن
بهدلة الثقفي في حديث ذكره بطوله ٥

باب الرا

رافع بن مالك بن عجلان بن عمرو بن عامر بن زريق بن

رافع بن مالك عقب موسى

عبد حارثة بن غنم بن جشم بن الخزرج عقبي نقيب احد
الستة واحد الاثني عشر واحد السبعين شهد العقبة
الثانية من العقبة وبايع بها كان هو ومعاذ بن عفرا
اول انصاريين اسلما من الخزرج ويقال ان اول من قدم المدينة
رافع بن مالك قدم بسورة يوسف ٥ حدثنا ابو اسحق حمزة
حدثنا احمد بن الحسين الحذاء حدثنا الصلت حدثنا حماد بن زيد
عن يحيى بن سعيد عن معاذ بن رفاعة بن رافع وكان رافع

من اصحاب العقبة ولم يشهد بدرا ٥ حدثنا حبيب بن الحسن حدثنا
محمد بن يحيى حدثنا احمد بن محمد بن ايوب حدثنا ابرهيم بن سعد
عن محمد بن اسحق عن عاصم بن عمر بن قتادة عن اشياخ
من قومه قال لما لقي رسول الله صلى الله عليه وسلم النفر الستة
من الانصار من الخزرج بمكة وجلسوا معه فدعاهم الى الله
عز وجل وعرض عليهم الاسلام وتلا عليهم القران كان من
بني زريق عاصم بن رافع بن مالك بن العجلان بن عمرو بن عامر بن زريق
فلما قدموا المدينة على قومهم ذكروا لهم رسول الله صلى الله عليه وسلم
ودعوهم الى الاسلام حتى فشا فيهم فلم يبق دار من دور الانصار
الا وفيها ذكر من رسول الله صلى الله عليه وسلم حتى اذا كان عام المقبل
وافى الموسم من الانصار اثنا عشر رجلا فلقوا رسول الله بالعقبة
وهي العقبة الاولى فبايعوه على بيعة النساء وذلك قبل ان يفترض عليهم
الحرب فكان فيهم من بني زريق رافع بن مالك بن العجلان ثم شهد
السبعون العقبة وبايعهم رسول الله على حرب الاحمر والاسود
واشترط على القوم لربه عز وجل وجعل لهم على الوفا بذلك الجنة وكان
منهم رافع بن مالك بن العجلان نقيب ٥ حدثنا محمد بن احمد بن علي
حدثنا ابو اسمعيل الترمذي ح وحدثنا سليمن بن احمد حدثنا
احمد بن يحيى بن خلد قالا حدثنا يحيى بن بكير حدثنا ابن لهيعة عن
عمارة بن غزية عن يحيى بن سعيد عن رفاعة بن رافع بن مالك
قال سمعت ابي يقول ان جبريل قال لرسول الله صلى الله عليه وسلم
كيف اهل بدر فيكم قال هم افاضلنا فقال جبريل وكذلك
شهدة بدر من الملائكة هم افاضلنا ٥

رافع ابو البهي مولى رسول الله صلى الله عليه وسلم

فاقام ثم صلى بنا فلما قضى الصلوة قال هذه صلوتنا بالامس ثم
ابتدأ صلوة يومه ذلك لفظهما سوا رواه صلح الرحبي
عن ذي مخبر مختصرا رواه عنه بقية عن حريز ورواه
الوليد عن حريز فقال عن يزيد بن صلح الرحبي ~~مختصرا~~
~~رواه بقية عن حريز~~ مثل حديث العباس مطولا ٥
حدثنا ابو بكر الطلحي حدثنا الحضرمي حدثنا اسمعيل الترجماني
حدثنا بقية عن حريز بن عثمان حدثنا صلح الرحبي حدثنا ذو مخبر
صاحب النبي صلى الله عليه وسلم قال سمعت النبي صلى الله عليه وسلم
ودعا بلالا بالميضاة فتوضا وضوا لم يلت اول رشد الشك
من الترجماني ثم ركع ركعتين ثم امر بلالا فاقام الصلوة
فصلى الصبح ٥ حدثنا محمد بن احمد بن الحسن حدثنا محمد بن عثمان
حدثنا عمي ابو بكر حدثنا عيسى بن يونس عن الاوزاعي عن حسان بن
عطية قال مال مكحول وابن ابي زكريا الى خالد بن معدان
وملت معهما مسالة جبير عن الهدنة فقال سمعت
رسول الله صلى الله عليه وسلم يقول سيصالحكم الروم
صلحا آمنا ثم تغزون انتم وهم عدوا فتنصرون وتغنمون
وتسلمون ثم تنصرفون حتى تنزلوا مرج ذي تلول فيرفع رجل من
اهل النصرانية الصليب فيقول غلب الصليب فيغضب
رجل من المسلمين فيقوم اليه فيدقه فعند ذلك تغدر
الروم وتجتمع الملحمة ٥ رواه يحيى بن ابي عمرو السيباني
عن ذي مخبر حدثناه ابو بكر بن خلاد حدثنا الحرث بن
ابي اسامة حدثنا اسمعيل بن ابي اسمعيل المؤدب حدثنا اسمعيل

بن عياش عن يحيى بن ابي عمرو السيباني عن ذي مخبر اخي النجاشي
انه سمع النبي صلى الله عليه وسلم يقول تصالحون الروم عشر سنين
صلحا آمنا يغزون سنتين ويغدرون في الثالثة او يغزون اربع سنين
وتغدرون في الخامسة فينزل جيش منكم في مدينتهم فتغزون
انتم وهم عدوا من ورايكم ووراءهم فذكر نحوه وقال فيه
فيكرم الله تلك العصابة من المسلمين فيستشهدون
يأتون ملكهم مقتولون غبنا حرب العرب ورايتهم
فماذا تنتظرون فيجمع لكم جمل امراة ثم يأتيكم تحت ثمانين
غاية تحت كل غاية اثنا عشر الفا قال ابو علي يعني بجمل امراة
تسعة اشهر قدر ما تضع ٥ ورواه اسمعيل بن عياش عن اسمعيل
بن رافع عن ابن مخبر بن ذي مخبر مثله ٥ ذو مهدم
وذو جدن وذو مناخ ٥ حدثنا مخلد بن جعفر حدثنا
عبد الله بن ابي داود حدثنا علي بن حرب حدثنا هشام بن محمد بن السائب
عن اسحق بن حرب بن وحشي بن حرب عن ابيه عن وحشي بن حرب
قال قدم على النبي صلى الله عليه وسلم ذو مهدم وذو جدن
وذو مناخ فقال لهم انتسبوا فقال ذو مهدم
على عهد ذي القرنين كانت سيوفنا صوارم تقلقل الحديد اذكروا
وهود ابونا سيد الناس كلهم وفي زمن الاحقاف عزا ومفخرا
فمن كان يعني عن ابيه فانا وجدنا ابانا الفدفدا المشهرا
رواه وحشي بن اسحق بن وحشي بن حرب بن وحشي
عن ابيه عن ابيه عن جده وحشي وقال فيه وهو
ابان وسعون من الحبشة ٥

ابو عمرو بن حمدان حدثنا الحسن بن سفين قال حدثنا محمد بن عباد
حدثنا سفين عن ابي اسحق عن ذي الجوشن ابي شمر الضبابي نحوه
قال سفين وكان ابن ذي جوشن جارا لابي اسحق ولا اراه الا سمعه منه
وحدثنا ابو بكر بن مالك حدثنا عبد الله بن احمد حدثني ابي
بن ابي شيبة ابو محمد حدثنا جرير بن حازم عن ابي اسحق الهمداني
قال قدم على النبي صلى الله عليه وسلم ذو الجوشن واهدى له فرسا
وهو يومئذ مشرك فذكر نحوه

ذو مخبر وقيل ذو مخمر ابن اخي النجاشي الحبشي خادم النبي

صلى الله عليه وسلم حدث عنه ابو عثمان المؤذن وجبير بن نفير
والعباس بن عبد الرحمن وابو الزاهرية وعمرو بن عبد الله الحضرمي
ويحيى بن ابي عمرو السيباني حدثنا احمد بن جعفر بن حمدان حدثنا
عبد الله بن احمد بن حنبل حدثني ابي حدثنا ابو النضر حدثنا حريز
بن عثمان عن يزيد بن صبيح عن ذي مخمر وكان رجلا من الحبشة
خدم النبي صلى الله عليه وسلم حدثنا سليمان بن احمد حدثنا الوزير
الحوطي حدثنا ابو اليمان حدثنا حريز بن عثمان عن راشد بن سعد
عن ابي حي المؤذن عن ذي مخبر قال قال رسول الله صلى الله
عليه وسلم كان هذا الامر في حمير فنزعه الله منهم فصيره
في قريش حدث به احمد بن حنبل عن ابي المغيرة عن حريز
وزاد فيه لفظا حدثنا احمد بن جعفر القطيعي حدثنا عبد الله
بن احمد بن حنبل حدثني ابي حدثنا عبد القدوس ابو المغيرة
حدثنا حريز بن عثمان الرحبي حدثني راشد بن سعد المقرائي
عن ابي حي عن ذي مخمر ان رسول الله صلى الله عليه وسلم قال

كان هذا الامر في حمير فنزعه الله فجعله في قريش وبين
ك ع و د الهمزة قال عبد الله بن احمد كذا كان في كتاب ابي
مقطع وحيث حدثناه نحكم به على الاستواء فقال وبيعود
الهمزة رواه بقية واسمعيل بن عياش عن حريز مثله ورواه
علي بن المديني عن شبابة عن حريز حدثناه عبد الله بن جعفر
حدثنا اسمعيل بن عبد الله حدثنا علي حدثنا شبابة حدثنا
احمد بن سليمان حدثنا محمد بن زكريا حدثنا قيس بن جعفر
وحدثنا ابو عمرو بن حمدان حدثنا الحسن بن سفين حدثنا عمرو
بن مالك قال حدثنا مسلمة بن علقمة حدثنا داود بن ابي هند
عن العباس بن عبد الرحمن مولى بني هاشم عن ذي مخمر
اخي النجاشي قال كنت مع رسول الله صلى الله عليه وسلم
في بعض غزواته ومعه نفر من الحبشة قال فسرنا
من الليل ما سروا ثم نزلوا فاتاني النبي صلى الله عليه وسلم فقال يا ذا المخمر
قلت لبيك يا رسول الله وسعديك قال خذ براس ناقتي
هذه واقعدها هنا ولا تحركنها لكعا الليلة قال فاخذت
براس الناقة فغلبتني عيني فنمت وانسلت الناقة فلم
استيقظ الا بحر الشمس واتاني النبي صلى الله عليه وسلم
فقال يا ذا المخبر قلت لبيك رسول الله وسعديك
كنت والله لكعا كعا قلت قال فتنحينا عن ذلك المكان
وتوضانا وصلى بنا فلما قضى الصلوة دعا الله عز وجل
ان يرد الناقة قال فجاءت بها اعصار ريح تسوقها
فلما كان من الغد حين برق الفجر امر بلالا فاذن ثم امره

الكلابي انه قال يا رسول الله انحمل في امر مستانف ام في امر قد فرغ
منه قال لا بل في امر قد فرغ منه قال ففيم اعمل اذا قال اعملوا فكل
ميسر لما خلق له ٥

ذو الغرة الجهني وقيل ابن

اسمه يعيش ٥ حدثنا ابو بكر بن مالك حدثنا عبد الله بن احمد بن حنبل
حدثني عمرو بن محمد الناقد ح وحدثنا محمد بن جعفر حدثنا جعفر الفريابي
حدثنا موسى بن محمد المروزي قالا حدثنا عبيدة بن حميد حدثني عبيدة
الضبي عن عبد الله بن عبد الله الرازي عن عبد الرحمن بن ابي ليلى
عن ذي الغرة قال عرض اعرابي لرسول الله صلى الله عليه وسلم
ورسول الله عليه السلم يسير فقال ادركنا الصلوة وتحتي اعطان
الابل ندعي فيها قال لا قال فتوضأ من لحومها قال نعم قال فنصلي
في مرابض الغنم قال نعم قال فتوضأ من لحومها قال لا ٥ رواه عبادة
بن العوام عن الحجاج بن ارطاة عن عبد الله بن عبد الله عن عبد الرحمن
بن ابي ليلى عن اسيد بن الحضير او عن البراء بن عازب مثله ٥ وقيل
ان البراء كان في وجهه بياض او نحوه فسمي ذا الغرة ٥ ورواه
عيسى بن عبد الرحمن عن ابيه نحوه ٥ حدثنا حفص بن محمد بن عمر
بن جماعة قالا حدثنا محمد بن عبد الله الحضرمي حدثنا محمد بن عمر بن ابي
ابي ليلى حدثنا ابي عن ابن ابي ليلى عن عيسى عن عبد الرحمن بن ابي ليلى
عن يعيش الجهني يعرف بذي الغرة ان اعرابيا اتى النبي صلى الله
عليه فقال اتوضأ من لحوم الابل فذكر نحوه ٥

ذو الجوشن الضبابي يكنى ابا شمر من بني الضباب

بن كنانة بن ربيعة بن عامر بن صعصعة ذكره الهيثم عن الواقدي
ان اسمه عثمان بن نوفل وقال عبد الله بن المبارك عن يونس بن ابي اسحق
عن ابي اسحق قال ذو الجوشن اسمه شرحبيل وسمي ذا الجوشن من اجل ان صدره
كان بابناه ٥ حدثنا ابو علي محمد بن احمد بن الحسن حدثنا محمد بن عثمان

بن ابي شيبة حدثنا عمي ابو بكر والهيثم بن خلف ح وحدثنا ابو بكر بن مالك
حدثنا عبد الله بن احمد بن حنبل حدثنا الحكم بن موسى وابو بكر
بن ابي شيبة قالوا حدثنا عيسى بن يونس عن ابيه عن جده
عن ذي الجوشن الضبابي قال اتيت النبي صلى الله عليه وسلم بعد ان فرغ
من بدر بابن فرس لي يقال لها القرحاء فقلت يا محمد اتيتك
بابن القرحاء لتتخذه قال لا حاجة لي فيه ان احببت ان اقبضك
به اختارته من دروع بدر وعلمت قال قلت ما كنت لاقبضك
اليوم بعده قال فلا حاجة لي فيه ثم قال يا ذا الجوشن الا تسلم
فتكون من اول هذا الامر قلت لا قال ولم قال قلت لاني رايت
قومك تركوا هواك قال كيف وقد بلغك مصارعهم قال
قلت بلغني قال اي شهدت بدرا قلت ان غلب على الكعبة
وتقطعها قال لعلك ان عشت ان ترى ذلك ثم قال يا بلال
خذ حفنة من الحصى فرده من الحجرة قال فلما ادبرت قال انه
من خير فرسان بني عامر قال فوالله اني لاهلي اذا اقبلت راكب
فقلت من رايت قال من مكة فقلت ما الخبر قال غلب عليها
والله محمد وقطعها قال قلت هبلتك امك لو اسلمت يومئذ
ثم سالته الخبرة لاقطعنيها قال فوالله لا اشرب الدهر كوز
ولا اضرب الدهر تحتي بردون ٥ رواه احمد بن حنبل عن
عفان بن خلد عن عيسى بن يونس نحوه ورواه عبد الله
بن المبارك عن يونس بن ابي اسحق نحوه ورواه سفيان
بن عيينة وجرير بن حازم عن ابي اسحق عن ذي الجوشن الضبابي ٥
حدثنا ابو بكر بن مالك حدثنا عبد الله بن احمد بن حنبل ح وحدثنا

قال لما خرج النبي صلى الله عليه وسلم الى احد قال من ينتدب
الى هذه النضرة فقام رجل من بني زريق يقال له ذكوان بن عبد قيس
ابو السبع فقال له النبي صلى الله عليه وسلم من احب ان ينظر الى رجل
يطا بقدمه غدا حضرة الجنة فلينظر الى هذا فقال له النبي صلى الله
عليه وسلم من انت قال انا ذكوان بن عبد قيس ابو السبع فقال اجلس
فقالها ثلثا ثم قال له كن بمكانك هذا وعدا فقال ذكوان يا رسول الله
ما هو الا انا فقال رسول الله صلى الله عليه وسلم من احب ان ينظر
الى رجل يطا حضرة الجنة بقدمه غدا فلينظر الى هذا فانطلق ذكوان
الى اهله يودعهم فاخذ نساوه وبناته يقلن له يا ابا السبع تدعنا
وتذهب ما ستلقى توبه حتى اذا جاوز هنا اقبل عليهن فقال موعدكم
يوم القيمة ثم قتل ٥

ذكوان مولى رسول الله

صلى الله عليه وسلم مختلف في اسمه فقيل طهمان وقيل مهران ٥
حدثنا ابو بكر الطلحي حدثنا ابو حصين حدثنا ابرهيم بن الحسن التغلبي ؟
وحدثنا محمد بن احمد بن الحسن حدثنا محمد بن عثمن حدثنا مسيب
قال حدثنا شريك عن عطا بن السايب قال اتت ام جعفر بن ابي
فقال له ادلك على امراة منا من ولد علي فاتيتها فقالت حدثني
مولى لرسول الله صلى الله عليه فقال له ذكوان او طهمان ان النبي صلى الله
عليه وسلم قال يا ذكوان ان الصدقة لا تحل لي ولا لاهل بيتي فقال
وقال مولى القوم منا فسمه ٥

ذو اليدين ويقال اسمه

الخرباق ويكنى ابا الشريان كان ينزل بذي خشب من ناحية
البصرة ٥ حدثنا ابو بكر الطلحي حدثنا احمد بن حماد بن سفين حدثنا
محمد بن بشار بندار ؟ وحدثنا محمد بن حميد حدثنا عصام بن
غياث حدثنا محمد بن المثنى ؟ وحدثنا ابو عمرو بن حمدان حدثنا
الحسن بن سفين حدثنا نصر بن علي قالوا حدثنا مهدي بن سليمن

حدثنا شعيب بن مطير عن ابيه مطير ومطير حاضر يصدقه
فقال يا بنيه اخبرتني انك لقيت ذو اليدين بذي خشب فاخبرك ان
رسول الله صلى الله عليه وسلم صلى بهم احدى صلاتي العشي وهو
العصر فصلى بهم ركعتين ثم سلم وخرج سريعا فزع الناس
وهم يقولون قصرت الصلوة وفي القوم ابو بكر وعمر رضي الله عنهما
فقال ذو اليدين يا رسول الله اقصرت الصلوة ام نسيت قال
ما قصرت الصلوة ولا نسيت ثم اقبل على ابي بكر وعمر رضي الله
عنهما فقال ما تقول ذو اليدين قالا صدق يا رسول الله
فرجع رسول الله صلى الله عليه وسلم وبنى الناس فصلى بهم
ركعتين ثم سلم ثم سجد سجدتي السهو وقال بندار في حديثه
حدثنا مهدي بن سليمن قال كنا بوادي القرى فقالوا الزها هنا
شيخ قد لقي بعضها وبابه فاتيناه فاذا رجل يقال له مطير
وابن له يقال له شعيب ابن ثمانين سنة فقال له قل لحدثنا
لحديث ذي اليدين فتثاقل على الشيخ فقال له شعيب اليس حدثنا
بابه ان ذا اليدين بلغك بذي خشب فذكره ٥ رواه علي بن محمد
عن مهدي بن سليمن السعدي البصري ٥ حدثنا حبيب بن الحسن
وفارد قال الخطابي قال حدثنا ابو مسلم حدثنا النفيلي حدثنا ابن عون
عن محمد بن سيرين عن ابي هريرة قال صلى بنا النبي صلى الله عليه وسلم
احدى صلاتي العشي فصلى ركعتين ثم سلم فخرج سريعا
من المسجد فقالوا اقصرت الصلوة وفي القوم ابو بكر وعمر رضي الله عنهما
فهابا ان يكلماه قال وفي القوم رجل يقال له ذو اليدين فقال
يا رسول الله انسيت ام قصرت الصلوة قال لم انسى ولم
تقصر الصلوة ثم قال رسول الله صلى الله عليه وسلم اكما
يقول ذو اليدين قالوا نعم قال فتقدم فصلى ما بقي عليه ثم سلم

بن ذويب العنبري بالبصرة حدثني ابي خلد عن ابيه الزبير
عن ابيه عبد الله عن ابيه رديح عن ابيه ذويب وفد
رسول الله صلى الله عليه وسلم مروان بن زبيب فاخذوا ذريته
فلحقت زبيب بالنبي صلى الله عليه وسلم فقال يا نبي الله
اخذ الوفد ذريتي فقال النبي صلى الله عليه وسلم ردوا عليه
ذريته فاخذت الذي اخذ ذريته امه فاعطاه من شعره
وسيفه ومنطقته ثم رفع النبي صلى الله عليه وسلم
يده فمسح بها على راس زبيب ثم قال بارك الله فيك يا غلام
وبارك لامك فيك قال علي قال ابو سعيد قال ابو عثمان عطا
الزريبة القطيفة ، حدثنا علي بن احمد حدثنا الحسين بن عبد الله
وحدثنا سليمان بن احمد حدثنا موسى بن هرون وحدثنا محمد بن
ابرهيم بن علي حدثنا الحسين بن ابي معشر قالوا حدثنا عطاء بن خلد
بن الزبير حدثني ابي خلد عن ابيه الزبير بن عبد الله عن ابيه
عبد الله بن رديح عن ابيه رديح عن ابيه ذويب ان
عايشة رضي الله عنها قالت يا رسول الله اني اريد ان تحرزا
من ولد اسمعيل فوصا قال لها النبي صلى الله عليه وسلم انتظري
حتى تجيئ فجاء العنبر غدا فجاء في الهنر قال النبي صلى الله عليه وسلم
خذت منهم اربعة صلحاء كلا لا تخبا منهم الدوس
قال فاخذت حدث رديحا واخذت ابن عمي سمرة واخذت ابن
عمي ذرحي واخذت خالتي زبيب ثم رفع النبي صلى الله عليه وسلم
يده فمسح بها على رؤوسهم وبارك عليهم ثم قال يا عايشة
هؤلاء ولد اسمعيل غدا ام روت بلال بن مرزوق عن ذويب
بن رديح قال حدثني ابي عن جد ابيه ذويب انه اتى النبي
صلى الله عليه وسلم وعلى راسه شعر فايه فقال النبي صلى الله عليه وسلم

ما اسمك فقال اسمي الكلبي فقال النبي صلى الله عليه وسلم اسمك ذويب
بارك الله فيك ومتع بك ابويك

ذكوان بن عبد قيس الانصاري عقبي بدري

استشهد يوم احد وكان احد من خرج من المدينة الى مكة
مهاجرا الى الله يكنى ابا السبع وقال النبي صلى الله عليه وسلم
من اراد ان ينظر الى رجل رفع قدمه غدا خضرة الجنة فلينظر
اليه وكان خرج من المدينة الى مكة مهاجرا الى الله تعالى
وهو ذكوان بن عبد قيس بن خالد بن عامر بن زريق حدثنا فاروق
الخطابي حدثنا زياد بن الخليل حدثنا ابرهيم بن المنذر حدثنا محمد بن فليح
حدثنا موسى بن عقبة عن ابن شهاب في تسمية من شهد العقبة
من الانصار من بني زريق ذكوان بن عبد قيس حدثنا سليمان بن احمد
حدثنا محمد بن عمرو حدثني ابي حدثنا ابن لهيعة عن ابي الاسود عن عروة
في تسمية من شهد العقبة من الانصار من بني زريق ذكوان بن عبد قيس
بن خلد وكان خرج من المدينة الى مكة مهاجرا الى الله وقد شهد بدرا
حدثنا فاروق الخطابي حدثنا زياد حدثنا ابرهيم بن المنذر حدثنا
محمد بن فليح حدثنا موسى بن عقبة عن ابن شهاب في تسمية
من استشهد يوم احد من المسلمين مع رسول الله صلى الله عليه وسلم
من الانصار من بني زريق ذكوان بن عبد قيس
حدثنا سليمان بن احمد حدثنا محمد بن عمرو حدثني ابي حدثنا ابن لهيعة
عن ابي الاسود عن عروة في تسمية من استشهد مع رسول
الله صلى الله عليه وسلم يوم احد من الانصار من بني زريق
ذكوان بن عبد قيس حدثنا عن محمد بن عمرو المروزي
ابي الوجه حدثنا عبد الله بن عثمان عبدان المروزي حدثنا ابن المبارك
حدثنا الفضيل بن سليمان عن عاصم بن عمر العمري عن سهيل بن ابي صالح

عن دلجة ان رجلا قال للحكم كرواية يحيى القطان ه
حدثنا عبد الله بن محمد بن جعفر حدثنا احمد بن مكرم حدثنا علي بن
المديني حدثنا يحيى بن سعيد حدثنا التيمي عن ابي نضرة
عن دلجة بن قيس ان الحكم الغفاري قال لرجل او قال له رجل
اما تذكر يوم نهى رسول الله صلى الله عليه وسلم عن النقير والمقير
والدباء والحنتم او احدهما قال نعم وانا اشهد على ذلك ه

ذعر بن اخزم بن ملك بن امية

بن بقطة بن خزيمة بن ملك بن سكامان بن اسلم ذكره البخاري
في الصحابة ولا يعرف له رواية ه

باب الذال

من اسمه ذويب ه ذويب بن قبيصة

الخزاعي ابو قبيصة بن ذويب الفقيه سكن المدينة
وقيل ذويب بن حبيب الاسلمي من بني ملك بن افصى اخوة
اسلم وقيل هو ذويب بن حلحلة بن عمرو بن كعب روى عنه
عبد الله بن عباس بعثه رسول الله صلى الله عليه وسلم
على بدنه وعهد اليه فيه عهده ولذويب دار وتوفي في امارة معوية ه
حدثنا سليمن بن احمد حدثنا ابرهيم بن سويد الشامي اخبرنا عبد الرزاق
اخبرنا معمر عن قتادة عن سنان بن سلمة عن ابن عباس عن ذويب الخزاعي
ان رسول الله صلى الله عليه وسلم بعث معه ببدنه فقال انظر
منها شيئا فخشيت موته فاخرجها ثم اغمس نعلها في دمها
ثم اضرب به صفحتها ولا تطعم منها انت ولا احد من اهل رفقتك
واقسمها ه رواه يزيد بن زريع وخلد بن الحرث ومحمد بن بشر عن
سعيد بن ابي عروبة عن قتادة مثله ورواه جرير بن حازم
عن قتادة عن انس ه حدثناه ابو محمد بن حيان حدثنا عبد الله
بن جعفر بن اعين حدثنا احمد بن عيسى المصري حدثنا ابن وهب
عن جابر بن حازم انه سمع قتادة يحدث عن انس بن مالك
ان صاحب بدن رسول الله صلى الله عليه وسلم حدثه ان
رسول الله امره ان يعطب منها شيئا فذكر نحوه ه ورواه
حماد بن سلمة عن ابي التياح عن موسى بن سلمة
عن ابن عباس اتم من هذا ه حدثنا جعفر بن محمد بن عمرو
الاحمسي حدثنا محمد بن عبد الله الحضرمي حدثنا محمد بن
العلا حدثنا معوية بن هشام عن حمزة الزيات عن ابي اسحق
قال حدثني ذويب ان النبي صلى الله عليه وسلم لما حضر قال
صفية يا رسول الله لكل امراة من نسائك اهل ولي اليهم
وانك اجليت اهلي فان حدث حدث فالي من قال الى علي بن ابي طالب

ذويب بن شعثم بن قرط بن سلف

بن جناب بن الحرث بن جهمة وقيل ابن خزيمة
بن عدي بن خبيب بن عنبر بن عمرو بن تميم العنبري
حدثنا بنسبته علي بن احمد المصيصي حدثنا الحسن بن علي
البغدادي حدثنا عطا بن خالد بن الزبير بن عبد الله بن
زرنج بن ذويب بن شعثم بن قرط عن ابيه خالد
عن ابيه الزبير عن ابيه عبد الله عن ابيه زرنج عن
ابيه ذويب بهاه حدثنا علي بن احمد الوراق حدثنا
ابو سعيد الحسن بن علي بن عمر البغدادي بالمصيصة
وحدثنا سليمن بن احمد حدثنا موسى بن هرون حدثنا
محمد بن علي حدثنا الحسين بن بلي عشر قالوا حدثنا
عطا بن خالد بن الزبير بن عبد الله بن زرنج

اختضبوا بالحناء والكتم فانه يزيد في جمال العجوز وشبابكم وذكر حكمه

دارم بن ابي دارم الجرشي في اسناد

حديثه نظر حدثنا ابو عمرو بن حمدان حدثنا الحسن بن سفين
حدثنا علي بن حجر حدثنا ابرهيم بن مطهر الفهري عن ابن الملي
عن الاشيب بن دارم عن ابيه قال قال رسول الله صلى الله عليه وسلم
امتي خمس طبقات كل طبقة اربعون سنة الطبقة الاولى
انا ومن معي اهل علم ويقين الى الاربعين والطبقة الثانية اهل
نهم وتقوى الى الثمانين والطبقة الثالثة اهل تواصل وتراحم الى
العشرين ومايه والطبقة الرابعة اهل تقاطع وتظالم
اوتدابر الى الستين والمايه والطبقة الخامسة اهل هرج
ومرج وقتل الى الهانين حفظ امرؤ نفسه

دعامة بن عزيز بن عمرو بن ربيعة بن عمران

والاكاد م بن الحرث السدوسي نسبه عمرو بن علي ولا يصح له صحبة حديثه
عن ابي الاحوص محمد بن الهيثم حدثنا محمد بن جامع العطار حدثنا عبيس
بن ميمون عن قتادة بن دعامة السدوسي عن ابيه قال سمعت
رسول الله صلى الله عليه وسلم يقول الحمى سجن الله في الارض وهو
حظ المومن من النار وهم فيه منه دون ابي الاحوص وصحفه
وصوابه قتادة عن انس حدثناه ابو محمد بن حيان حدثنا الحسن
بن هرون بن محمد بن نصير قال حدثنا سليمن بن داود حدثنا
عبيس بن ميمون حدثني قتادة عن انس بن مالك قال قال
رسول الله صلى الله عليه وسلم الحمى حظ المومن من النار

دوس مولى رسول الله صلى الله عليه وسلم

له ذكر في حديث رواه محمد بن سليمن الحراني عن وحشي بن حرب
بن وحشي عن ابيه عن جده ان النبي صلى الله عليه وسلم كتب الى عثمن
وهو بمكة ان الجند قد توجه قبلك مكة وقد بعثت اليك
دوسا مولى رسول الله صلى الله عليه وسلم وامرته ان تتقدم بين
يديك باللواء وبعثت اليك خالد بن الوليد للسير عن يمنة عسكرك
رواه صدقة بن خالد عن وحشي ولم يذكر فيه دوسا ولا يعرف
في موالي رسول الله صلى الله عليه وسلم دوس ووهم فيه بعض النساب
فقدر انه اسم عبد وانما هو اسم قبيلة فذكره في جملة من روى عن النبي صلى الله عليه وسلم

دليم سال النبي صلى الله عليه وسلم عن بعض

الاشربة حديثه عند يزيد بن ابي حبيب ذكره الحسن بن سفين
في الوحدان من الصحابة حدثنا ابو عمرو بن حمدان حدثنا الحسن بن سفين
حدثنا عباس بن عثمن الدمشقي حدثنا الوليد حدثنا ابن لهيعة
عن يزيد عن ابي الخير انه حدثهم عن رجل يقال له دليم انه سال
رسول الله صلى الله عليه وسلم عن السكرجة واخبره انه يصنعه
من القمح فنهاه عنه كذا رواه عن ابن لهيعة رواه
محمد بن اسحق وعبد الحميد بن جعفر عن يزيد عن ابي الخير
عن دليم انه سال النبي صلى الله عليه وسلم عن شراب لهم وقد تقدم
ذكره وهو المشهور

دلجة بن قيس ذكره

بعض المتاخرين وقال لا يصح له رواية ولا صحبة وقال روى
حديثه المسيب بن واضح عن ابن المبرك عن سليمن التيمي
عن ابي تميمة عن دلجة بن قيس قال لك الحكم الغفاري
انذكر يوم نهى رسول الله صلى الله عليه وسلم عن الدبا
والحنتم والنقير قال قلت نعم وانا شاهد على ذلك
رواه غير واحد عن ابن المبرك عن التيمي عن ابي تميمة

حدثنا محمد بن عثمن بن ابي شيبة حدثنا منجاب بن الحرث اخبرنا علي بن مسهر ح
وحدثنا ابو بكر بن مالك حدثنا عبد الله بن احمد بن حنبل حدثني ابي
قالا حدثنا وكيع ومحمد وعلي ابنا عبيد ح وحدثنا جعفر بن محمد بن
عمرو حدثنا ابو حصين حدثنا يحيى بن عبد الحميد الحماني حدثنا مروان
بن معوية وابن عيينة ح وحدثنا سليمن بن احمد حدثنا احمد بن عبد الرحمن
بن وهب حدثنا ابو جعفر النفيلي حدثنا عيسى بن يونس ح وحدثنا
ابو عمرو بن حمدان حدثنا الحسن بن سفين حدثنا عبد الله بن
معاذ حدثنا المعتمر ح وحدثنا عبد الله بن محمد حدثنا ابو بكر بن
ابي شيبة حدثنا عبد الله بن نمير ح وحدثنا علي بن احمد بن عمران
حدثنا محمد بن خالد بن يزيد حدثنا الوليد بن عمرو حدثنا عمرو بن النضر
قالوا حدثنا اسرائيل بن ابي خالد قال سمعت قيس بن ابي حازم يقول
حدثني دكين بن سعيد المزني وقال وكيع الخثعمي قال اتينا
رسول الله صلى الله عليه وسلم في اربع مائة راكب نسأله الطعام
فقال يا عمر اذهب فاطعمهم واعطهم فقال يا رسول الله
ما عندي الا آصع تمر ما يقيمن صبياني فقال ابو بكر اسمع واطع
فقال عمر سمعا وطاعة قال فانطلق عمر حتى اتى علية له فاخرج
مفتاحا من حجزته ففتحها فقال للقوم ادخلوا فدخلوا وكنت آخر
القوم دخولا فاخذت ثم التفت فاذا مثل الفصيل من التمر
لفظ الحميدي عن سفين وقال وكيع في حديثه فما عندي الا
ما يقيظني والصبية قال وكيع والقيظ في كلام العرب
اربعة اشهر وقال ثم التفت واني لمتاخرهم كانا لم نرزأ
منه تمرة ورواه ابن ابي زائدة وابو معوية في آخرين عن اسمعيل

دينار الانصاري جد عدي بن ثابت الانصاري

قال يحيى بن معين هو دينار وقال غير يحيى اسمه قيس الخطمي

حديثه عند ابي القطان عثمن بن عمير ح حدثنا ابو بكر بن خلاد
حدثنا الحرث بن ابي اسامة حدثنا اسحق بن عيسى الطباع ح
وحدثنا محمد بن احمد بن الحسن حدثنا محمد بن عثمن بن ابي شيبة
حدثنا منجاب وعلي بن حكيم قالوا حدثنا شريك عن ابي القطان
عن عدي بن ثابت الانصاري عن ابيه عن جده قال قال
رسول الله صلى الله عليه المستحاضة تجلس ايام اقرائها ثم تغتسل
وتتوضأ لكل صلوة وتصلي وتصوم ره ابو القطان اسمه عثمن بن عمير ه

دخان ابو شعبة ذكره بعض المتاخرين

وذكر انه لا يصح له رواية ولا صحبة وفي اسناد حديثه وهم
حدثت عن ابي امية محمد بن ابرهيم حدثنا العباس بن الفضل البصري
عن هذيل بن مسعود الباهلي حدثنا شعبة بن دخان الباهلي عن ابيه
قال قال رسول الله صلى الله عليه وسلم ان هذا الشعر سجع من كلام
العرب به يعطي السايل وبه يحظم الغيظ وبه يوتى القوم
في ناديهم ه رواه الحرث بن ابي اسامة عن العباس فخالفه
فقال عن هذيل عن محمد بن شعبة بن دخان عن رجل من اليمن
عن رجل من هذيل عن ابيه عن النبي صلى الله عليه وسلم نحوه وهو الصواب ه

درهم ابو معوية ه

حدثنا سليمن بن احمد
حدثنا العباس بن الفضل الاسفاطي حدثنا سليمن بن حرب حدثنا محمد بن طلحة
عن معوية بن درهم ان درهما جاء الى النبي صلى الله عليه وسلم فقال
جئتك اشتفيتك في الغزو قال له ام قال نعم قال فالزمها ه

درهم ابو زياد ه

حدثنا ابو احمد عبد الرحمن بن الحرث
الفنوت حدثنا محمد بن هرون الحضرمي حدثنا محمد بن يحيى القطعي
حدثنا يحيى بن ميمون ابو ايوب القرشي حدثنا درهم بن زياد بن
درهم عن ابيه عن جده قال قال رسول الله صلى الله عليه وسلم

يزعم انه رسول رسول الله فاذن لي فدخلت عليه فاعطيته الكتاب
فقرئ عليه بسم الله الرحمن الرحيم من محمد رسول الله الى قيصر
صاحب الروم فتخر ابن اخ له احمر ازرق سبط فقال لا تقرا
الكتاب اليوم لانه بدا بنفسه وكتب صاحب الروم ولم يكتب
ملك الروم قال فقرئ الكتاب حتى فرغ منه ثم امرهم فخرجوا
من عنده ثم بعث الي فدخلت عليه فسالني فاخبرته فبعث الى
ابي سفيان فدخل عليه وكان صاحب امرهم يصدرون عن رايه
وعن قوله فلما قرا الكتاب قال لابي سفيان هو والله الذي بشر به
موسى وعيسى الذي كنا ننتظر قال قيصر فما تامرني قال لا تسلف
فاني مصدقه ومتبعه فقال قيصر اعرف انه كذلك ولكني اسطيع
ان افعل ان فعلت ذلك قتلني الروم وذهب ملكي حدثنا سليمن
بن احمد حدثنا محمد بن عبد الله الحضرمي والحسين بن اسحق التستري
قالا حدثنا يحيى الحماني بطوله وبعض السياق له رواه اسمعيل
بن يحيى بن سلمة عن ابيه عن جده عن سلمة حدثنا محمد بن احمد بن حمدان
حدثنا الحسن بن سفين حدثنا ابرهيم بن اسمعيل بن يحيى بن سلمة بن كهيل
حدثنا ابي عن ابيه عن سلمة عن عبد الله عند حبيبة بطوله نحوه
حدثنا عبد الله بن محمد بن عثمن الواسطي حدثنا محمد بن احمد بن الوضاح
قال وجدت في كتاب جدي علي بن غالب الجعفي حدثنا الهيثم بن عدي
عن الكلبي عن محمد بن اسامة بن زيد عن ابيه عن حبيبة الكلبي
قال قدمت من الشام فاهديت الى النبي صلى الله عليه وسلم فاكهة
يابسة من فستق ولوز وكعك فوضعته بين يديه فقال
اللهم انتي باحب اهلي اليك او قال الي ياكل معي من هذا فطلع
العباس فقال ادن يا عم فانت سالت الله تعالى ان ياتيه باحب
اهلك اليك او اليه ياكل معي من هذا فاتيت قال فجلس فاكل
حدثنا سليمن بن احمد حدثنا محمد بن يحيى بن مندة حدثنا محمد بن حميد

حدثنا ابي بن الحرس عن عنبسة بن سعيد عن جابر عن عامر عن
دحية الكلبي قال اهدى ملك لرسول الله صلى الله عليه وسلم جبة صوف
وخفين فلبسهما حتى تخرقا ولم يسل عنهما ذكينا امره

حنظلة بن حنظلة الشيباني

نسابة العرب
من بني محمود بن شيبان تميمي ذهلي حدثه عند الحسن
وابن سيرين مختلف في صحبته قال احمد بن حنبل ما ارى له صحبة
وقال البخاري لا يعرف له عندي انه ادرك النبي صلى الله عليه وسلم
حدثنا محمد بن محمد المقدمي حدثنا محمد بن عبد الله الحضرمي حدثنا
عبيد الله بن عمر القواريري حدثنا معاذ بن هشام حدثني ابي عن
قتادة عن الحسن عن حنظلة بن حنظلة قال قبض النبي صلى الله عليه
وسلم وهو ابن خمس وستين سنة حدثنا محمد بن احمد بن حمدان
حدثنا الحسن بن سفين حدثنا اسحق بن ابرهيم حدثنا معاذ بن هشام
حدثني ابي عن قتادة عن الحسن عن حنظلة بن حنظلة عن النبي
صلى الله عليه وسلم قال كان على النصارى صوم شهر رمضان
وكان عليهم ملك فمرض فقال لئن شفاه الله ليزيدن عشرا
ثم كان عليهم ملك بعده فاكل اللحم فوجع فاه فقال
لئن شفاه الله ليزيدن سبعة ايام ثم كان بعده ملك
فقال ما ندع من هذه الثلثة الايام ان نتمها ونجعل صومنا
في الربيع ففعل وصارت خمسين يوما

حكيم بن سعيد المزني وقيل انه

خثعمي سكن الكوفة روى عنه قيس بن ابي حازم
حدثنا ابو علي محمد بن احمد بن الحسن حدثنا بشر بن موسى
حدثنا الحميدي حدثنا سفين بن عيينة ح وحدثنا محمد بن احمد بن الحسن

لا يصبرون عنه قال لا تصبروا عنه فاقتلوهم ولفظ ابي عاصم
رواية احمد ورواه محمد بن اسحق عن يزيد بن ابي حبيب مثله
حدثنا ابو بكر الطلحي حدثنا عبيد بن غنام حدثنا ابو بكر بن ابي شيبة حدثنا
محمد بن عبيد ح وحدثنا ابو عمرو بن حمدان حدثنا الحسن بن سفين
اخبرنا اسحق بن ابرهيم حدثنا عبدة بن سليمن قالا عن محمد بن اسحق
عن يزيد بن ابي حبيب عن مرثد بن عبد الله عن دهيم بن الهو شيع
الحميري قال قلت يا رسول الله انا نعالج عندنا عملا شديدا وننجز
شرابا نتقوى به على اعمالنا فقال رسول الله صلى الله عليه وسلم هل يسكر
قال قلت نعم قال فاجتنبوه ثم سالته الثانية فقال مثل ذلك فقلت له
الثالثة او الرابعة فانا لنا سعير نا ركيه قال فهل يترك عامة
رواه عياش بن العباس عن ابي الخير نحوه حدثناه سليمن حدثنا عبدان
بن محمد حدثنا قتيبة بن سعيد حدثنا ابن لهيعة عن يزيد بن
ابي حبيب وعياش بن عباس عن ابي الخير عن دهيم الحبشاني
قال اتيت رسول الله صلى الله عليه وسلم فقلت يا رسول الله انا ارض
بارضة شديدة البرد نصنع بها شرابا من القمح ايحل شربه
قال ايسكركم قلت بلى قال فانه خمر حدثنا محمد بن احمد بن
الحسن حدثنا الحسين بن عمر بن ابرهيم حدثنا محمد بن اسحق السلمي
حدثنا الفطريف بن مروان بن موسى بن الديلم اخبرني ابي عن ابيه
عن جده ديلم بن فيروز قال كنا مع رسول الله صلى الله عليه وسلم
في سفر فصلى رسول الله صلى الله عليه وسلم على راحلته فنزل رجل
فصلى بالارض فقال رسول الله صلى الله عليه وسلم من هذا الخالف
خالف الله به قال الديلم فما ماتت ذلك الرجل حتى فارق الاسلام

دحية بن خليفة الكلبي

كان جبريل
عليه السلم جا الى النبي صلى الله عليه وسلم في الاحايين متصورا
في صورته روى عنه الشعبي وعبد الله بن شداد بن الهاد
ومنصور الكلبي وخلد بن يزيد بن سلمة بن معوية

حدثنا ابو بكر بن خلاد حدثنا الهيثم بن ايوب حدثنا يونس بن محمد المؤدب
حدثنا الليث بن سعد عن يزيد بن ابي حبيب عن ابي الخير عن منصور
عن دحية بن خليفة انه خرج من قريته نزه الى قدر عقبة
في رمضان ثم انه افطر فافطر معه ناس واخر اخرون ان يفطروا
فلما رجع الى قريته قال والله لقد رايت اليوم امرا ما كنت اظن ان اراه
ان قوما رغبوا عن هدي رسول الله صلى الله عليه وسلم واصحابه
يقول ذلك للذين صاموا ثم قال عند ذلك اللهم اقبضني اليك
رواه ابو بكر بن ابي شيبة عن يونس عن الليث حدثنا سليمن بن احمد حدثنا
المقدام بن داود حدثنا ابو الاسود النضر بن عبد الجبار حدثنا ابن لهيعة
عن موسى بن جبير ان عبد الله بن عباس حدثه عن خلد بن يزيد بن معوية
عن دحية الكلبي قال اخذ رسول الله صلى الله عليه وسلم قباطيا
واعطاني قبطية فقال اصدعها صدعتين فاقطع احدهما قميصا
واعط الاخرى امراتك تختمر بها فلما ادبرت قال مر امراتك
تجعل تحتها ثوبا لا يصفها رواه اسحق بن منصور عن
سعيد بن ابي مريم عن يحيى بن ايوب عن موسى بن جبير ان عبد الله
بن عباس بن عبد المطلب حدثه عن خلد عن دحية حين بعثه
رسول الله صلى الله عليه وسلم الى هرقل فلما رجع اعطاه رسول الله
قبطية فذكر نحوه حدثناه ابو عمرو بن حمدان حدثنا الحسن
بن سفين حدثنا اسحق بن منصور حدثنا سعيد بن ابي مريم
حدثنا محمد بن احمد بن الحسن حدثنا محمد بن عثمن بن
ابي شيبة حدثنا يحيى بن سلمة بن كهيل عن ابيه عن
عبد الله بن شداد عن دحية الكلبي قال بعث رسول الله
صلى الله عليه وسلم معي بكتاب الى قيصر فقمت
بالباب فقلت انا رسول رسول الله صلى الله عليه وسلم
فضرعوا لذلك فدخل عليه الاذن فقال هذا رجل بالباب

من شهد مع علي رضي الله عنه من الانصار خليفة بن عدي من بني ساعدة بدري

خليفة ابو سهيل وهو ابو الحويرث

تقدم اسمه فيمن اسمه محمد ولا يصح له صحبة

خصفة او ابن خصفة مجهول

حديثه عند شعبة عن يزيد عن المغيرة بن عبد الله الحنفي قال كنت جالسا الى رجل من اصحاب النبي صلى الله عليه وسلم يقال له خصفة او ابن خصفة فقال سمعت النبي صلى الله عليه وسلم ان الشديد الذي يملك نفسه عند الغضب

خيبر اسلم في عهد النبي صلى الله عليه وسلم وذهب اليه

وقيل عبد خير حدثت عن محمد بن الحسين الخثعمي حدثنا محمد بن عمر بن الوليد حدثنا مسهر بن عبد الملك بن سلع عن ابيه عن عبد خير قال قلت له يا ابا عمارة اراك حسن الجسم كم اتى عليك الى يومك هذا قال يا ابن اخي اتى علي عشرون ومائة سنة

باب الدال

داود بن بلال وقيل بلال

بن بلال وقالوا يسار وقيل سفين بن ابي العوجاء ابو ليلى الانصاري روى عنه ابنه عبد الرحمن وداود وهم قاله الصائغ عن الحلواني والمشهور سفين ويسار وقتل بصفين هو وابنه عبد الله حدثنا ابو بكر بن خلاد حدثنا الحرث بن ابي اسامة حدثنا عبيد الله بن موسى حدثنا ابن ابي ليلى عن ثابت البناني عن عبد الرحمن بن ابي ليلى عن ابيه قال رايت رسول الله صلى الله عليه وسلم يصلي تطوعا مسمعته يقول اللهم اني اعوذ بك من النار ويل لاهل النار

ديلم بن فيروز الحميري وقيل هو فيروز

وديلم لقب وهو فيروز بن يشنع بن سعد بن ذي جناب بن مسعود بن عوف بن شجر بن عوشع بن موهب بن سعد بن

جبلان بن نهران بن الحرث بن جشم بن وهب بن شعان بن ذي ابيل بن رعين الرعيني وفد مع معاذ بن جبل على النبي صلى الله عليه وسلم وشهد فتح مصر فيما ذكره ابو سعيد بن عبد الاعلى حديثه عند ابنيه عبد الله والضحاك ومرثد بن عبد الله اليزني قتل الاسود العنسي الكذاب صاحب صنعاء قدم براسه على النبي صلى الله عليه وسلم وقيل على ابي بكر حدثنا عبد الله بن محمد حدثنا بندار حدثنا ابو عمير النحاس حدثنا ضمرة عن يحيى بن ابي عمرو السيباني عن عبد الله بن الديلمي عن ابيه قال لما اتينا رسول الله صلى الله عليه وسلم براس العنسي الكذاب قلنا يا رسول الله قد علمت من نحن ومن اين نحن والى اين نحن قال الى الله والى رسوله قلنا يا رسول الله انا لنا اعنابا فماذا نصنع بها قال تزبنوها قلنا وما نصنع بالزبيب قال انبذوه على غدائكم واشربوه على عشائكم وانبذوه على عشائكم واشربوه على غدائكم وانبذوه في السقاء ولا تدعوه حتى يهدأ فانه اذا تاخر على اصله حال فكذا قال ضمرة بلغني انهم حملوا راس الاسود العنسي حدثنا سليمان بن احمد حدثنا احمد بن الحسن المصري حدثنا ابو عاصم النبيل ح وحدثنا ابو بكر بن مالك حدثنا عبد الله بن احمد بن حنبل حدثني ابي حدثنا ابو عاصم وابو بكر الحنفي قالا حدثنا عبد الحميد بن جعفر حدثني يزيد بن ابي حبيب حدثنا مرثد بن عبد الله اليزني حدثنا ديلم انه سال رسول الله صلى الله عليه وسلم قال انا بارض باردة وانا نستعين بشراب يصنع لنا من القمح فقال رسول الله صلى الله عليه وسلم ايسكر قال نعم قال فلا تشربوه فاعاد عليه فقال رسول الله صلى الله عليه وسلم ايسكر قال نعم قال فلا تشربوه فاعاد عليه الثالثة فقال رسول الله صلى الله عليه وسلم ايسكر قال نعم قال فلا تشربوه قال فانهم

اعرف بصغيرهم وكبيرهم منهم بانفسهم والله يا محمد
لو اردنا ان نقبض روح بعوضة ما قدرنا على ذلك حتى يكون الله
تعالى هو الذي يقبضها قال جعفر بلغني انه انما ينتهي عند مواقيت
الصلوة فاذا حضر عبد الرجل من كان يحافظ على الصلوات دنا منه الملك
ودفع عنه الشيطان ولقنه الملك لا اله الا الله محمد رسول الله وذلك
الحال العظيم ٥ رواه اسحق بن وهب العلاف عن اسمعيل بن ابان عنه ٥

خفشيش الكندي ابو جبر واسمه معدان

وقيل جفشيش وهو مشهور وقد تقدم في حرف الجيم حديثه من حديث
الحسن بن علي عن ابيه ٥ حدثنا محمد بن احمد بن الحسن حدثنا محمد بن عثمن
بن ابي شيبة حدثنا المحاب اخبرني ابو هروب المكفوف مولى جعدة
بن هبيرة عن الزهري عن سعيد بن المسيب قال قام الخفشيش
الكندي الى النبي صلى الله عليه وسلم فقال السنة منا يا رسول الله حتى
قالها ثلث مرار فقال رسول الله صلى الله عليه وسلم لا تقفوا امنا
وكان ينتفي من ابينا انا من ولد النضر بن كنانة قال ثم قال رسول الله صلى الله
عليه وسلم جمجمة هذا الحي من مضر كنانة وكاهلها الذي تنهض
به تميم واسد وفرسانها ونجومها قيس ٥ غريب من حديث الزهري
والمشهور جفشيش بالجيم ٥

خرباق السلمي وقيل

انه ذو اليدين ٥ روى عنه عمران بن حصين وغيره ٥
حدثنا حبيب بن الحسن حدثنا يوسف القاضي حدثنا مسدد حدثنا
يزيد بن زريع حدثنا خالد الحذاء حدثنا ابو قلابة عن ابي المهلب عن عمران
بن حصين قال سلم رسول الله صلى الله عليه وسلم في ثلث ركعات
من العصر ثم دخل فقام اليه رجل يقال له الخرباق وكان
طويل اليدين فقال اقصرت الصلوة يا رسول الله فخرج مغضبا
يجر رداءه فقال اصدق قال ثم فقام فصلى تلك الركعة
ثم سلم ثم سجد سجدتيها ثم سلم ٥ رواه محمد بن سيرين عن خرباق

حدثناه سليمن بن احمد حدثنا عبد الله بن الحسين المصيصي حدثنا محمد بن
بكار حدثنا سعيد بن بشير عن قتادة عن محمد بن سيرين عن
خرباق السلمي ان رسول الله صلى الله عليه وسلم صلى بهم الظهر او العصر
فسلم في ركعتين فقال له خرباق اشككت يا نبي الله ام قصرت
الصلوة قال ما شككت ولا قصرت الصلوة ثم قال رسول الله
اصدق ذو اليدين قالوا نعم فصلى النبي صلى الله عليه وسلم الركعتين
ثم سلم ثم سجد سجدتين وهو جالس ٥

خوط بن عبد العزى ويقال خوط ٥

حدثنا محمد بن محمد حدثنا محمد بن عبد الله
الحضرمي حدثنا يحيى الحماني حدثنا عبد الوارث بن سعيد عن حسين
المعلم عن ابن بريدة عن خوط بن عبد العزى انه حدثه ان رفقة
من مضر كثرت وفيها جرس فقال النبي صلى الله عليه وسلم لا تقرب
الملائكة رفقة فيها جرس ٥ رواه مسدد عن عبد الوارث ٥

خوط الانصاري ذكره بعض المتاخرين

وزعم انه وهم ٥ حدثنا سليمن بن احمد حدثنا اسحق بن ابرهيم حدثنا
عبد الرزاق عن سفين عن عثمن البتي عن عبد الحميد الانصاري
عن ابيه عن جده ان جده اسلم وابت امراته ان تسلم فجاء بابنها
صغير له يقال فاجلسه النبي صلى الله عليه وسلم الا بها هنا والا بها هنا
ثم خيره فقال اللهم اهده فذهب الى ابيه ٥ رواه بعض المتاخرين
عن شيخ له عن ابن مسعود عن عبد الرزاق وقال فيه عن جده
خوط انه اسلم وقال هذا قاله ابو مسعود وهو وهم ظاهر
وانما هو عبد الحميد بن جعفر بن عبد الحكم بن رافع بن سنان
الانصاري وجده الاب اسلم هو رافع بن سنان وليس ذكر خوط هنا اصلا

خليفة بن عدي بن المعلى الانصاري له حديث

حدثنا سليمن بن احمد حدثنا محمد بن عثمن حدثنا خراش بن مضرد
حدثنا علي بن هاشم عن محمد بن عبيد الله بن ابي رافع عن ابيه في تسمية

عن خنسا بنت خذام قالت انكحني ابي وانا كارهة فشكوت
الى النبي صلى الله عليه وسلم وانا بكر فقال لا تنكحها وهي كارهة
ورواه الثوري عن ابي الحويرث عن نافع بن جبير قال كانت خنسا بنت
خذام فزوجها ابوها وهي كارهة فذكر الحديث ورواه يحيى بن
سعيد الانصاري عن القسم عن مجمع وعبد الرحمن ابني يزيد عن خنسا
وقال ابن عيينة عن يحيى بن سعيد عن القسم عن عبد الرحمن ويزيد
ابني مجمع بن جارية ورواه ابو معوية عن يحيى بن سعيد عن القسم
عن مجمع وحده ٥ حدثنا محمد بن ابرهيم حدثنا احمد بن علي بن المثنى
حدثنا عبد الله بن عمر بن ابان حدثنا عبد الرحيم بن سليمن عن محمد بن اسحق
عن حجاج بن السايب عن ابيه عن جدته خنسا بنت خذام قال وكانت
قد ادركت من رجل فزوجها ابوها رجلا من بني عوف قال فجاءت الى ابي لبابة
بن عبد المنذر وارتفع شانهما الى النبي صلى الله عليه وسلم فامر رسول الله
صلى الله عليه وسلم اباها ان يلحقها بهواها فتزوجت ابا لبابة ٥ زاد
ابرهيم بن سعد عن ابن اسحق فولدت له السايب بن ابي لبابة فسميت
خنسا ام السايب ورواه عمر بن ابي سلمة عن ابيه عن ابي هريرة
حدثنا سليمن بن احمد حدثنا بشر بن موسى حدثنا عبد الرحمن بن يونس
المستملي حدثنا هشيم عن عمر بن ابي سلمة عن ابيه عن ابي هريرة
ان خنسا بنت خذام زوجها ابوها وهي كارهة فاتت النبي صلى الله
عليه وسلم فرد نكاحها ٥ ورواه ابو بكر بن عياش عن يعقوب بن عطا
عن عطا عن ابن عباس قال زوج خذام ابنته ام ربيعة وهي كارهة
فاتت النبي صلى الله عليه وسلم فذكرت له ذلك فنزعها من زوجها وتزوجها
ابا لبابة ٥

خزاعي بن الاسود السلمي حليف الانصار

وقيل اسود بن خزاعي ٥ حدثنا سليمن بن احمد حدثنا اسحق
بن ابرهيم حدثنا عبد الرزاق عن معمر عن الزهري عن عبد الرحمن بن كعب
بن مالك ان الرهط الذين استاذنوا النبي صلى الله عليه وسلم في قتل سلام

بن ابي الحقيق عبد الله بن عتيك وكان امير القوم وعبد الله بن انيس
ومسعود بن سنان وابو قتادة وخزاعي بن الاسود رجل من اسلم
حليف لهم ورجل اخر قال له فلان بن سلمة استاذنوا النبي صلى الله
عليه وسلم في قتل سلام بن ابي الحقيق ابو رافع الاعور بخيبر فاذن لهم
في قتله وقال لهم لا تقتلوا وليدا ولا امراة فذهبوا فقتلوه فجاوا ابرم
الجمعة والنبي صلى الله عليه وسلم على المنبر يخطب فلما راهم قال افلحت الوجوه
هكذا رواه اعتراضا بين الزهري مرسلا ٥

خزرج ابو الحرث الانصاري

٥ حدثنا احمد بن
اسحق حدثنا ابو بكر بن ابي عاصم حدثنا اسحق بن سليمن بن زياد
وحدثنا سليمن بن احمد حدثنا اسحق بن داود الصواف حدثنا
محمد بن عبد الله بن عبيد بن عقيل حدثنا اسمعيل بن ابان حدثنا عمرو
بن شمر الجعفي عن جعفر بن محمد عن ابيه قال سمعت الحرث
بن الخزرج يقول حدثني ابي قال سمعت رسول الله صلى الله عليه
يقول ونظر النبي صلى الله عليه وسلم الى ملك الموت عليهما السلام
عند راس رجل من الانصار فقال يا ملك الموت ارفق بصاحبي
فانه مومن فقال ملك الموت طب نفسا وقر عينا واعلم ان
بكل مومن رفيق واعلم يا محمد اني لا اقبض روح ابن ادم
فاذا صرخ صارخ من اهله قمت في الدار وهي روحه فقلت
ما هذا الصارخ والله ما ظلمناه ولا سبقنا اجله ولا استعجلنا
قدره وما لنا في قبضه من ذنب فان تدعوا بما صنع الله
توجروا وان تحربوا وتسخطوا تاثموا وتوزروا ما لكم عندنا
من عتبى وان لنا عندكم عودة بعد عودة والحذر الحذر
وما من اهل بيت يا محمد مدر ولا وبر ولا بحر ولا سهل
ولا جبل الا وانا اتصفحهم في كل يوم وليلة حتى لانا

هذا ابنك فقلت نعم فقال اما انه لا يجني عليك ولا تجني عليه ٥
اختلف على هشيم فيه فمنهم من قال يونس عن حصين ومنهم
من قال يونس عن بكير عن حصين ومنهم من سمى الجبر فقال
عن الوليد ابي بشر عن حصين ٥ حدثنا ابو بكر بن مالك حدثنا
عبد الله بن احمد بن حنبل حدثني ابي حدثنا هشيم اخبرنا يونس بن عبيد
اخبرني بكير عن حصين بن ابي الحر عن الخشخاش العنبري قال اتيت
النبي صلى الله عليه وسلم وهو يبايع الناس فذكر مثله ٥ حدثنا ابو محمد بن حيان
حدثنا عبد الله بن محمد بن زكريا حدثنا حبان بن بشر ح وحدثنا ابو بكر عبد الله
بن محمد حدثنا ابن ابي عاصم حدثني اسمعيل بن سالم قالا حدثنا هشيم حدثنا
يونس بن عبيد عن الوليد بن مسلم عن الحصين بن ابي الحر عن الخشخاش
العنبري قال اتيت رسول الله صلى الله عليه وسلم وهو يبايع فقلت نعم قال لا تجني عليه ولا يجني عليك ٥

خرشة بن الحرث يكنى ابا الحرث

المرادي من بني زبيد وفد على النبي صلى الله عليه وسلم وشهد
فتح مصر ومن اولاده ابو خرشة عبد الله بن الحرث بن ربيعة
بن خرشة ٥ حدثنا سليمن حدثنا ابو الزنباع حدثنا عمرو بن خالد الحراني
وحدثنا محمد بن احمد بن الحسن حدثنا محمد بن عثمن بن ابي شيبة حدثنا
احمد بن مصرف اليامي حدثنا سعيد بن شرحبيل قال حدثنا ابن
لهيعة عن يزيد بن ابي حبيب عن خرشة بن الحرث صاحب النبي
صلى الله عليه وسلم ان النبي صلى الله عليه وسلم قال لا يشهد احدكم قتيله
قتل صبرا فعسى ان يقتل مظلوما فينزل السخطة عليهم ومصيبة معهم ٥
قال احمد بن مصرف في حديثه عن يزيد عن ابي الخير عن خرشة ٥

خرشة اليحاري غير منسوب

حدثنا سليمن بن احمد حدثنا احمد بن محمد بن ابي موسى الانطاكي

حدثنا يعقوب بن كعب الحلبي حدثنا محمد بن حمير ح وحدثنا عبد الله بن محمد
حدثنا ابو بكر بن ابي عاصم حدثنا هشام بن عمار حدثنا سويد بن عبد العزيز
قالا حدثنا ثابت بن عجلان حدثني ابو كثير الحاربي قال سمعت خرشة
الحاربي قال سمعت رسول الله صلى الله عليه وسلم يقول سكون
فتنة النائم فيها خير من اليقظان واليقظان خير من القائم والقائم فيها
خير من الساعي الا من اتت عليه فليشد بسيفه الى الصفا فيضرب
به فيكسره ثم يضطجع لها حتى تنجلي عن ما انجلت ٥ حدثنا عبد الله
بن محمد حدثنا احمد بن عمرو بن الضحاك حدثنا عمرو بن عثمن حدثنا
عبد الملك بن محمد عن ثابت حدثنا ابو كثير قال سمعت خرشة يقول سمعت
رسول الله يقول مثله ٥ ورواه محمد بن المهاجر واسمعيل بن عياش
عن ثابت بن عجلان مثله ٥ حدثناه محمد بن ابراهيم حدثنا محمد بن زنبور
المسكي حدثنا محمد بن عمرو الفزاري حدثنا عثمن بن سعيد بن
كثير حدثنا محمد بن المهاجر عن ثابت بن عجلان حدثني ابو كثير قال
سمعت خرشة يقول سمعت رسول الله صلى الله عليه وسلم يقول سكون
فتنة فذكر مثله ٥

خداش بن خلد الانصاري

ابو ودية من بني عمرو بن عوف بن الخزرج والد خنسا ذكره
في حديث القسم بن محمد عن عبد الرحمن وبجمع ابني يزيد ٥
حدثنا فاروق الخطابي حدثنا ابو مسلم حدثنا القعنبي عن مالك
عن عبد الرحمن بن القسم عن ابيه عن عبد الرحمن وبجمع ابني يزيد الانصاريين
عن خنسا بنت خداش الانصارية انه زوجها وهي ثيب فكرهت
ذلك فجاءت رسول الله فذكرت له فرد نكاحها رواه ابن وهب عن مالك
ورواه ابن المبارك عن الثوري عن عبد الرحمن بن القسم عن عبد الله بن
يزيد بن ودية عن خنسا حدثنا ابو عمرو بن حمدان حدثنا
الحسن بن سفين حدثنا حبان بن موسى حدثنا عبد الله بن المبارك
عن سفين عن عبد الرحمن بن القسم عن عبد الله بن يزيد بن ودية

بن سلمة شهد بدرا ٥ حدثنا حبيب بن الحسن حدثنا محمد بن يحيى حدثنا
احمد بن محمد حدثنا ابرهيم بن سعد عن محمد بن اسحق في تسمية من شهد
بدرا من الانصار من الخزرج من بني جشم ثم من بني سلمة خراش بن الصمة
بن عمرو بن الجموح بن حرام ٥

خراش بن امية الكعبي الخزاعي

له ذكر ولا يعرف
له رواية بعثه النبي صلى الله عليه وسلم رسولا الى مكة
من الحديبية وهو حالقه بوميذ ٥ حدثنا حبيب بن الحسن حدثنا
محمد بن يحيى حدثنا احمد بن محمد حدثنا ابرهيم بن سعد عن محمد بن
اسحق حدثني بعض اهل العلم ان رسول الله صلى الله عليه وسلم
دعا خراش بن امية بن الفضل الخزاعي يعني يوم الحديبية
فبعثه الى قريش بمكة وحمله على جمل له يقال له ثعلب ليبلغ
عنه اشرافهم ما جاء به مقصده رسول الله صلى الله عليه وسلم
واراد واقتله فمنعه الاحابيش وخلوا سبيله حتى اتى رسول الله صلى الله عليه وسلم

خطاب بن الحرث بن معمر بن حبيب

بن وهب بن حذافة بن جمح اخو حاطب بن الحرث والد محمد بن
حاطب من مهاجرة الحبشة فيما ترى مسلما وله عقب امراته
فكيهة بنت يسار قدمت في السفينة ٥ حدثنا فاروق الخطابي
حدثنا زياد بن الخليل حدثنا ابرهيم بن المنذر حدثنا محمد بن فليح عن
موسى بن عقبة عن ابن شهاب في تسمية من هاجر الى ارض الحبشة
الخطاب بن الحرث وامراته فكيهة بنت يسار الى تجراه وهلك
الخطاب بالطريق مسلما ٥ حدثنا حبيب بن الحسن حدثنا محمد بن
يحيى حدثنا احمد بن محمد حدثنا ابرهيم بن سعد عن محمد بن اسحق

في تسمية من هاجر الى ارض الحبشة خطاب بن الحرث فوخاطب
معه امراته فكيهة بنت يسار هلك هناك مسلما له عقب
قدمت امراته فكيهة في احدث السفينتين ٥

خولي بن ابي خولي حليف بني عدي

شهد بدرا مع النبي صلى الله عليه وسلم حضر دفن النبي صلى الله عليه وسلم
ولا عقب له ٥ حدثنا حبيب بن الحسن حدثنا محمد بن محمد حدثنا
احمد بن محمد حدثنا ابرهيم بن سعد حدثنا ابن اسحق وحدثنا فاروق
الخطابي حدثنا زياد بن الخليل حدثنا ابرهيم بن المنذر حدثنا محمد بن فليح
حدثنا موسى بن عقبة عن ابن شهاب قال في تسمية من شهد بدرا مع
رسول الله من بني عدي بن كعب خولي بن ابي خولي حليف لهم زاد ابن اسحق
بن جعفي اخو ملك ٥ حدثنا عن ابي اسمعيل محمد بن اسمعيل الترمذي
حدثنا عبد الله بن عبد الجبار الخبائري حدثنا انيس بن الضحاك عن ابيه
الضحاك بن نمير عن خولي بن ابي خولي ان النبي صلى الله عليه وسلم
قال يا ابا هريرة اطب الكلام واطعم الطعام وافش السلام وتهجد
بالليل والناس نيام تدخل الجنة بسلام ٥

خنخاش بن حباب العنبري

وقيل ابن مالك سكن البصرة حديثه عند الحسين بن ابي الحر
العنبري ٥ حدثنا سليمن بن احمد حدثنا العباس بن الفضل
الاسفاطي حدثنا عمرو بن عون الواسطي ح وحدثنا محمد بن احمد
بن الحسن حدثنا محمد بن عثمن بن ابي شيبة حدثنا علي الجعابي ح
وحدثنا سليمن بن احمد حدثنا محمد بن الفضل السقطي حدثنا سعيد
بن سليمن قالوا حدثنا هشيم حدثنا يونس بن عبيد عن حصين بن
ابي الحر عن الخنخاش العنبري قال قال لنا النبي صلى الله عليه وسلم

فرطني من ذلك ما دخلني فلما تزوجها رسول الله صلى الله عليه
قلت لأبي بكر ما حملك على ما صنعت فما سمعت رسول الله
صلى الله عليه وسلم يذكرها ولم أكن أغشى من رسول الله صلى الله عليه وسلم

خنيس الغفاري وقيل ابو خنيس وقيل

ابن خنيس حديثه عند ابراهيم بن عبد الرحمن بن عبد الله بن ابي ربيعة
انه سمع خنيسا الغفاري يقول شهدنا مع رسول الله صلى الله عليه وسلم في
غزوة تهامة حتى اذا كنا بعسفان جاء اصحابه فقالوا اصابنا الجوع
فايذن لنا في الظهر ان نأكله الحديث لم ينفرد به عنه سعيد بن
سلمة بن ابي الحسام والمشهور بن خنيس وخنيس وهم

خداش بن سلامة ابو سلامة السلمي

وقيل ابن ابي سلامة حدثنا فاروق الخطابي وحسن بن الحسن قالا
حدثنا ابو مسلم الكشي حدثنا عبد الله بن رجاء حدثنا شيبان عن منصور
عن عبيد الله بن علي بن عرفطة السلمي عن خداش ابي سلامة
عن النبي صلى الله عليه وسلم قال اوصى امرأ بامه اوصى امرأ بامه
اوصى امرأ بابيه اوصى امرأ بمولاه الذي يليه وان كانت عليه منه
اذاه توذيه رواه جرير عن منصور مثله حدثنا محمد بن جعفر
حدثنا ابراهيم الحربي حدثنا عثمان بن ابي شيبة حدثنا جرير عن
منصور عن عبيد الله بن علي عن خداش ابي سلامة عن النبي
صلى الله عليه وسلم مثله واختلف على منصور فيه فروي ابو عوانة
عن منصور فقال عن علي بن عبيد الله حدثناه محمد بن جعفر
بن الهيثم حدثنا ابرهيم بن اسحق حدثنا مسدد حدثنا ابو عوانة عن
منصور عن علي بن عبيد الله عن خداش ابي سلامة قال قال
رسول الله صلى الله عليه وسلم مثله وروي ايضا عن ابي عوانة

عن منصور عن علي عن عرفطة عن خداش حدثناه ابو عمرو بن حمدان
حدثنا الحسن بن سفين حدثنا ابو كامل حدثنا ابو عوانة عن منصور عن
علي بن عبيد الله عن عرفطة عن خداش السلمي سلامة قال قال
رسول الله صلى الله عليه وسلم مثله وقال عبيدة بن حميد عن منصور
كرواية شيبان حدثنا سليمان بن احمد حدثنا محمد بن عبد الله
الحضرمي حدثنا جبارة بن مغلس حدثنا عبيدة بن حميد
عن منصور عن عبيد الله بن علي بن عرفطة عن ابي سلامة
عن النبي صلى الله عليه وسلم مثله ورواه شريك عن منصور
كرواية ابي كامل عن ابي عوانة حدثنا ابو بكر بن الهيثم حدثنا ابرهيم
بن اسحق حدثنا ابي الحماني حدثنا شريك عن منصور عن عبيد الله
بن علي بن عرفطة السلمي عن خداش ابي سلامة عن النبي
صلى الله عليه وسلم مثله ورواه الثوري عن منصور عن
عبيد بن علي عن ابي سلامة مثله وروي عن قيس بن الربيع عن
منصور عن علي بن عبيد الله بن عرفطة عن خداش ابي سلامة وهو وهم

خداش بن ابي خداش المكي

قيل ان له من النبي صلى الله عليه وسلم رؤية حدثناه
عبد الله بن اسحق بن عيسى بن بنت داود بن ابي هند عن ايوب
بن ثابت المكي عن بحرية ويقال صفية بنت بحر قالت رأت
عمتي خداش رسول الله صلى الله عليه وسلم يأكل في صحفة
فاستوهبها منه وقال ابو عامر العقدي عن ايوب بن ثابت
عن صفية بنت بحر استوهب عمتي خداش من النبي صلى الله عليه وسلم
صحفة ورواه معاذ بن هانئ وغيره عن ايوب بن ثابت
عن صفية بنت بحر نحوه

خراش بن الصمة

بن عمرو بن الجموح بن حرام بن كعب بن غنم بن كعب

بسم الله الرحمن الرحيم

خبيب بن اساف بن عتبة بن عمرو
ابو عبد الرحمن الانصاري يعد في المدنيين

حدثنا ابو جعفر محمد بن محمد حدثنا محمد بن عبد الله الحضرمي حدثنا
محمد بن عبد الله بن نمير وحدثنا محمد بن احمد بن حماد حدثنا الحسن
بن سفين حدثنا اسحق بن ابرهيم قالا حدثنا يزيد بن هرون حدثنا مسلم بن
سعيد حدثنا خبيب بن عبد الرحمن بن خبيب الانصاري عن ابيه
عن جده قال اتيت رسول الله صلى الله عليه وسلم انا ورجل من قومي قبل
ان يسلم فقلنا انا نستحي ان تشهد قومنا مشهدا لا نشهده معك
فقال رسول الله صلى الله عليه وسلم وقد اسلمتم قلنا لا قال انا لا نستعين
بالمشركين على المشركين قال فاسلمنا وشهدنا مع رسول الله
صلى الله عليه وسلم قال فضربني رجل من المشركين على عاتقي فقتلته
وتزوجت ابنته بعد ذلك فكانت تقول لا عدمت رجلا شجك
هذا الوشاح فاقول لا عدمت رجلا عجل اباك الى النار لفظ ابي
رواه ابو جعفر الرازي عن المسلم مختصرا

خبيب ابو عبد الله الجهني ذكره
بعض المتاخرين واخرج له حديث ابن ابي مذبك وقال فيه اراه
عن جده وهو وهم حدثناه سليمن بن احمد حدثنا اسمعيل
بن الحسن الخفاف حدثنا احمد بن صالح حدثنا ابن ابي مذبك حدثنا
ابن ابي ذئب عن ابي اسيد البراد عن معاذ بن عبد الله بن خبيب
عن ابيه قال خرجنا في ليلة مطر وظلمة شديدة نطلب

رسول الله يصلي لنا فادركته فقال قل فلم اقل شيئا ثم قال
قل فلم اقل شيئا ثم قال قل قلت يا رسول الله وما اقول قال
قل هو الله احد والمعوذتين حين تمسي وحين تصبح ثلث
مرات يكفيك اخرجه بعض المتاخرين من حديث
ابي مسعود عن ابن ابي مذبك فقال فيه اراه عن جده وهو
وهم والمشهور الصحيح معاذ بن عبد الله عن ابيه عن جده
من دون جده ورواه روح بن القسم وحفص بن ميسرة عن زيد بن اسلم
عن معاذ بن عبد الله عن ابيه من دون جده

خنيس بن حذافة بن قيس بن
عدي بن سعد بن سهم بن عمرو بن هصيص
بن كعب سهمي شهد بدرا لا عقب له كان زوج حفصة
بنت عمر بن الخطاب فخلف عليها رسول الله صلى الله عليه وسلم
حدثنا حبيب بن الحسن حدثنا محمد بن يحيى المروزي
حدثنا احمد بن محمد بن ايوب حدثنا ابرهيم بن سعد
عن محمد بن اسحق في تسمية من شهد بدرا مع رسول الله صلى الله
عليه وسلم من المسلمين من بني سهم خنيس بن حذافة
بن قيس بن عدي بن سعد بن سهم حدثنا سليمن
بن احمد حدثنا عبد الرحمن بن جابر حدثنا بشر بن شعيب
بن ابي حمزة عن الزهري عن سالم عن ابيه عن عمر بن
الخطاب رضي الله عنه قال لما تايمت حفصة من
خنيس بن حذافة السهمي اغتممت لذلك فلقيت
ابا بكر رضي الله عنه فعرضتها عليه فسكت عني

بسماع من ابي بكر جماعة من المشايخ الاعلام كالشيخ الكبير تقي الدين شيخ الاسلام ملك الحفاظ ابي موسى محمد
بن بكر بن عيسى المديني والضياء محمد بن احمد بن ابي بكر الكوزداني والسديد ابي علي حمزة بن ابي الفتح بن عبد الله عتيق مسافر
الطبري بسماعهم من ابي علي الحداد بقراءة صاحبه الشيخ الامام الحافظ البارع ضياء الدين عبد الغني بن عبد الواحد
بن علي بن سرور المقدسي موفق الدين محمد بن محمود بن حموية وابناه ابو منصور احمد وابو عبد الله عبد السلام حفدة سعد الدين
ابو شجاع فضل الله بن الحسين بن محمد بن علي الزرباني والشهاب عبد الغفار بن محمد بن اسماعيل الكريشي وابناه ابو سعد محمد وابو
محمد والرشيد محمد بن اسمعيل بن محمد بن عمر بن عبد العزيز الخياط والاشيران ابو عبيد الله محمد بن محمد بن محمد بن غانم المقري واخوه ابو
شجاع محمد والشيخ ابو بكر بن محمد بن ابي بكر الباورديني والشيخ ابو جعفر محمد بن ابي بكر بن محمد الصندوقي المعلم وابو الحسن طاهر
بن محمد بن خلف المقري والشيخ ابو الخير عبد الله بن محمد بن ابي الحسين بن ابي زيد المقابلي ومحمد بن احمد بن شبيب بن ابي القسم الكرخي
الانصاري وابن الشيخ الكوزداني ابو المعالي محمد وسبط الشيخ حمزة محمد بن محمد بن ابي القسم المعروف بالاقي والحسن بن الحسين
بن محمود بن ناصر بن محمد بن بندار الخباز وفضل الله وسعد الله ابنا محمد بن ابي محمد بن احمد المعلم وعبد اللطيف بن مسعود
علي الكاتب واخوه محمود ومحمد بن ابراهيم بن محمد الكرخي ومحمد بن شيرزاد بن اسفنديار الكفاف ومحمود بن محمد بن محمود
بن محمد الخياط المعلم وكاتب السماع ابو المطهر محمد بن ابي المطهر بحضور اكثر اخبار وصح لهم ذلك في ربيع الآخر سنة خمس وثلاثين وستمائة

الجزء الثالث عشر من كتاب معرفة الصحابة

تأليف الحافظ ابي نعيم احمد بن عبد الله بن احمد بن اسحق

رواه عنه ابو علي الحسن بن احمد بن الحسن المقرئ الحداد

[illegible] عنه الحافظ ابو موسى [illegible] عنه وابو طاهر [illegible] على معجم الصحابة
وابو علي حمزة بن ابي الفتح بن عبد الله الطبري وابو بكر احمد بن بكر الجوزداني جميعا [illegible] علي

سماع لعبد الغني بن عبد الواحد بن علي المقدسي رحمه الله وعفا عنه

بن أبي حرمة ، محمد بن مسلمة قال : حدثني محمد بن إسحق عن عمران بن أبي أنس مولى
ميمونة أم النبي عن خفاف بن إيماء الغفاري قال : كان النبي صلى الله عليه وسلم إذا
استقبل صلاته يقول : يا خيبة الستة ، قال : فكان المشركون
يقولون : يعني بها ، كذبوا ، لعنة الله وحده لا شريك له ، فطمعت بذلك في عيش
قال : محمد بن مسلمة : فبينا رجل من أهل المدينة أشرف فاقبل يمشي
خفاف بن نضلة بن عمرو بن هبيرة الثقفي قد أقبل إلى النبي
صلى الله عليه وسلم ، وقد عنه ، وكان ابن طفيل ، وكان يعرف المتأخرين ، فلما هبط
على ما يكتب عنه ، ولا يعرف له ، ولا يكاد يعرف
خبيب بن عدي أحد المأسورين في وقعة الرجيع
وأول من صلى ركعتين عند القتل ، وأول من سن الصلاة عند القتل
بدر ، قاتل الحارث يوم بدر ، فكان الله عز وجل يطعمه ، ولا يدنو
إليه ، وكان إذا أتي بالعنب أطعمه الحارث بن عامر
محمد بن سليمان بن أبي داود ، أخبرنا إبراهيم ، أخبرنا عبد الرزاق ، عن معمر ، عن الزهري
عن عمرو بن أبي سفيان الثقفي ، عن أبي هريرة ، أن رسول الله صلى الله عليه وسلم بعث عينا ، وأمر
عليهم عاصم بن ثابت بن أبي الأقلح ، وهو جد عاصم بن عمر ، فانطلقوا حتى
إذا كانوا بالهدأة بين عسفان ومكة ذكروا لحي من هذيل
يقال لهم بنو لحيان ، فتبعوهم بقريب من مائة رجل رام ، فاقتصوا آثارهم
حتى نزلوا منزلا نزلوه ، فوجدوا فيه نوى تمر تزودوه من المدينة
فقالوا : هذا تمر يثرب ، فاتبعوا آثارهم حتى لحقوهم ، فلما انتهى عاصم
بن ثابت وأصحابه لجأ إلى فدفد ، فأحاط بهم القوم ، فلما
رأوا أنهم قد أحيطوا بهم أعطوا بأيديهم ، وأسر خبيب وزيد ابن الدثنة ورجل آخر ، فقال لهم العهد والميثاق
أن نحن نزلنا إليكم أن لا نقتل منكم رجلا ، فقال عاصم : أما
أنا فلا أنزل في ذمة كافر ، اللهم أخبر عنا رسولك ، قال : فقاتلهم
رجلان حتى قتلوا ، وبقي خبيب وزيد

وزيد بن الدثنة حتى باعوهما بمكة ، فاشترى خبيبا بنو الحارث بن عامر
بن نوفل ، وكان خبيب قتل الحارث يوم بدر ، فلبث عندهم أسيرا حتى إذا أجمعوا
على قتله استعار موسى من بعض بنات الحارث ليستحد بها
قالت : فغفلت عن صبي لي حتى درج إليه حتى أتاه ، قالت : فأخذه فوضعه
على فخذه ، فلما رأيته فزعت فزعة عرفه في وفي الموسى في يده ، فقال
أتخشين أن أقتله ؟ ما كنت لأفعل ذلك إن شاء الله ، قال : فكانت تقول : ما رأيت
أسيرا خيرا من خبيب ، لقد رأيته يأكل من قطف عنب وما بمكة يومئذ
ثمرة ، وإنه لموثق في الحديد ، وما كان إلا رزق رزقه الله إياه
فأرسلوه من الحرم ليقتلوه ، فقال لهم خبيب : دعوني أصلي ركعتين
فصلى ركعتين ، ثم قال : لولا أن تروا أني جزعت لطولتهما ، ثم
كان أول من سن الركعتين عند القتل هو ، ثم قال : اللهم أحصهم عددا
ثم قال :

ولست أبالي حين أقتل مسلما على أي شق كان في الله مصرعي
وذلك في ذات الإله وإن يشأ يبارك على أوصال شلو ممزع
ثم قام إليه عقبة بن الحارث فقتله ، قال : وبعث قريش إلى عاصم بن
ثابت ليؤتوا بشيء من جسده يعرفونه ، وكان قتل عظيما من عظمائهم
يوم بدر ، فبعثت الله عليه مثل الظلة من الدبر فحمته من رسلهم
فلم يقدروا على شيء منه ، وقد أراد رهط سعد وسعيد بن الحرث
وغيرهما من الأنصار ، خبيب بن يساف بن عتبة بن عمرو ابن
عبيد بن عدي بن الدمشي ، حليف بني العجلان من بني الحارث بن الخزرج
وكان قد قتل يوم أحد ، وحلفائه على سعد ، حين خلفته على الرجيع ، على الرجيع
مرثد بن أبي مرثد ، كان هذا الرجل غزاه من شاء الله من خادم لبني المطلب
عبد الله بن أحمد بن إبراهيم ، محمد بن سعد ، الموقت الأصبهاني

حدثنا أحمد بن بشر المهتدي بن شيذف قال نا محمد بن الشطوف
قال أنت لما ولدت أشرقت الأرض وضاءت بنورها الأفق
نحن في ذلك الضياء وفي النور وسبل الرشاد نخترق
قال وسمعت رسول الله صلى الله عليه يقول هذه الحيرة البيضاء
تدل بنت لي وهذه الشيماء بنت بقيلة الأزدية على قبيلة
شيماء بحجر بجار أسود فقلت يا رسول الله فإن نحن وفدنا
الحيرة وقدمنا على هذه الصفة فمن لنا أهل تلك الدار
القرب فلم يزل أتيه بطن وكنا نقاتل قبيلة على الإسلام
وفيهم عيينة بن حصن وكنا نقاتل بني أسد وفيهم طليحة بن خويلد
الفقعسي وانتدب لنا خالد بن الوليد وكان فيما قال فينا
حزن الله عنا طيبا في ديارها بمنزل الأنطار خير حزن
من أهل دار أبيات السماحة والندى إذا أتى الضيف بكل حباء
هم حزبوا قبيلتنا على الدين بعد ما أجابوا منادي ظلمه وغما
ثم سار خالد إلى مسيلمة فسرنا معه فلما فرغنا من مسيلمة
وانتهينا إلى ناحية البصرة فلقينا هرمز بن كاظمة في جمع عظيم
ذلك رجل أحد العدى للعرب من هرمز قال زيد وسلمنا به نضرب
المثل فنقول للعرب أنت أكذب من هرمز فبرز له خالد ودعاه
إلى البراز فبرز له هرمز فقتله خالد وعقد له لواء إلى ربكم
الصديق رضي الله عنه فقتله مسلمة فبلغت فلسطين هرمز
مائة ألف درهم وكانت الفرس إذا أشرف فيها رجل فجعلوا فلسطين
مائة ألف درهم ثم سرنا على طريق الطف حتى دخلنا الحيرة وكان
أول من تلقانا فيها شيماء بنت بقيلة الأزدية على بغلة لها
شهباء بحجر بجار أسود كما قال رسول الله صلى الله عليه

قد عاينت خالد عليها القبة فأتيته بها فسلمها إليه وأنزل البنا
أخوها فتمد الجيش فتح لي بغيها فقلت لا أنتظرها والله من
مشربها شيئا فدفع الحق رقيقه فقبلت لك لم قلت مائة ألف
لم فقال لبيك فقلت ما أحسبك ترى مائة ألف عشر مائة
قال رشيح وبلغني غير هذا الحديث أن وفد هذين كانا محمد بن مسلمة
وعبد الله بن عمرو خفاف بن إيماء بن رحضة بن حلاف
من حارثة بن غفار والغفاري كان إمام بني غفار وبني عنه
حنظلة وخالد بن عبد الله بن حرملة وربيعة بن الحرث ويقسم أبو القسم
حدثنا محمد بن يحيى قال عبد الله بن المغيرة قال زيد الزبيري وأبو بكر الطلحي
قالا حدثنا سعيد بن كثير بن عبيد قال أبو ضمرة أنس بن عياض عن موسى
بن حرملة عن حنظلة بن علي بن الأسقع عن خفاف بن إيماء بن رحضة
الغفاري أن رسول الله صلى الله عليه صلى صلاة ملقبة ورفع
رفع فقال والله الغفار لها غلا وذكوان وعصية عصت الله
ورسوله غفار غفر الله لها وأسلم سالمها الله قال رواه مسلم
فيما بلغني عن عبد العزيز بن أبي حازم عن موسى بن حرملة مثله وحدثنا محمد بن
إدريس بن جعفر العطار قال نا يزيد بن هرون قال أنا عمر بن حفص
قال نا الحسن بن سفيان قال نا يزيد بن هرون قال نا محمد بن عمرو بن علقمة
عن خالد بن عبد الله بن حرملة عن الحرث بن خفاف بن إيماء عن
أبيه قال رفعني رسول الله صلى الله عليه في الصلاة ثم رفع
رأسه فقال والله الغفار لها غلا وذكوان وعصية
عصت الله ورسوله أسلم سالمها الله وغفار غفر الله لها ثم
كبر وسجد قال خفاف فجعلت لعنة الكفرة بن أخلد لأن
قال إسماعيل بن جعفر وعبد الله بن بشر وغيرهما عن محمد بن عمرو مثله
حدثنا أبو جعفر محمد بن المنذر قال حدثنا عبد الله بن الحضرمي قال حدثنا عبيد
بن يعيش قال حدثنا يونس بن بكير قال نا أبو عمرو بن حماد قال نا الحسن بن سفيان قال نا مسلم

عن خوات بن جبير أن رسول الله صلى الله عليه وسلم كان يستكثر [illegible]
حدثنا محمد بن عبيد قال أبو أحمد بن أحمد الفطريفي قال حدثنا عبيد بن شريك
قال حدثنا النضر بن طاهر قال حدثنا عبد الله بن زيد بن أسلم عن أبيه عن ربيعة بن عمرو الدلي
عن خوات بن جبير قال كنت قائما أصلي في المسجد فجاء النبي صلى الله عليه وسلم
فقام إلى جنبي فما زال يطيل القيام حتى كادت تنكسر ركبتاي
حدثنا عبد الرحمن بن منصور عن عبد الله بن زيد بن أسلم قال حدثنا وهب بن جرير بن حازم
عن زيد بن أسلم عن أبيه قال رأيت خوات بن جبير يطيل القيام
حدثنا داود بن منصور قال حدثنا جرير بن حازم قال حدثنا سليمان بن حرب قال حدثنا حماد
بن زيد قال حدثنا أيوب عن أبي الخير قال حدثنا أبو عثمان قال حدثنا أبو هريرة
قال حدثنا الجراح بن مخلد قال حدثنا حفص بن عمر بن حازم قال حدثنا عبد الله بن
زيد بن أسلم عن خوات بن جبير قال كنت مع رسول الله بمر الظهران
قال فخرجت من خباء لي فإذا أنا بنسوة يتحدثن فأعجبتني فرجعت فأخذت
عيبتي فأخرجت منها حلة فلبستها وجئت فجلست معهن فخرج رسول الله
صلى الله عليه وسلم من قبته وقد رآني عبد الله فجلست معهن فلما رآني
رسول الله غمزني فقمت فتبعته فقال إلى أين ذهبت فقلت إني أردت أن
أنظر إلى ما صنع بطنه فنظر إلي فقال أقضيت حاجتك وخرجت فاصلح
ذيلي فسبل علي عيبته وقال انظر من عيبته على متنه وقال
يا عبد الله ما فعل شراد جملك ثم انطلق فجعل لا يلتفت إلي كثيرا
وقال السلام عليك يا عبد الله ما فعل شراد ذلك الجمل فلما
رأيت ذلك عجلت إلى المدينة واجتنبت المسجد وأتى لسنة
إلى النبي صلى الله عليه وسلم فلما طال ذلك تخينت ساعة فخرج رسول الله
~~إلى النبي صلى الله عليه وسلم فلما طال ذلك تخينت ساعة فخرج رسول الله~~
فأتيت المسجد فقمت أصلي فخرج رسول الله صلى الله عليه وسلم من
حجره فجاء فصلى ركعتين خفيفتين وطولت رجاء أن يذهب بي عني
فقال لي يا عبد الله ما شأنك أنت فقلت ما أصنع بنصرف
فقلت في نفسي والله لا أعتذر إلى رسول الله والله من صنعه
فلما انصرف قال السلام عليك يا عبد الله ما فعل شراد جملك
فقلت والله يا رسول الله ما شرد ذلك الجمل منذ أسلمت

رجاء الله فلما ثم لم تعد لشيء مما كان
وهو خزيمة بن فاتك بن الأخرم بن شداد بن عمرو بن فاتك الأسدي
أسد بن خزيمة بن مدركة بن إلياس بن مضر بن نزار وهو أخو تميم بن أسد
قيل إن أباه بيزك ذو رجلين قصيرة تقدم أن كانت طويلة من الردة
وقتل أبوه ثابت يوم عقرباء وأخوه زيد وعمه أبو هريرة وابن عباس
وأنس وذو الرقبة بن مسعود
حدثنا أحمد بن عبد الجبار العطاردي قال حدثنا إسماعيل بن عبد الملك عن الشعبي قال قال مروان
بن الحكم لابن الزبير بن خزيمة لو أخرجت لنا من عقبك فقال إن أبي قال لي إن أبي
شهد مع رسول الله صلى الله عليه وسلم وأنا صبي فأنا أخاف أن أقول
ما لم يقل أو أشهد ما لم أشهد
حدثنا سليمان بن أحمد قال حدثنا محمد بن عبد الله بن صالح العجلي قال حدثنا أبو الحسن
محمد بن عبد الله بن عبد الحكم قال حدثنا شبيب بن عطية قال حدثنا أبو الحسن عن شهر بن عطية
عن خزيمة بن فاتك قال قال لي رسول الله صلى الله عليه وسلم إن رجلا أتى
لا أخلف بعدك فقلت يا رسول الله ما قال شيئا إلا وقد
فرض شفرة فقلت لا جرم لا أعود قال فجز شفرة وقع إلى الأرض
وقد أراه أبو عمر بن عبد الله بن عبد الحكم وعلي بن زياد وعبيد الله بن زياد
وقد أراه عمرو بن حمدان قال حدثنا أبو عمر بن عبد الله بن
عبد الله بن عبد الله بن عبد الله بن عبد الله بن عبد الله بن عبد الله بن عبد الله
أبو سعيد الأشج قال حدثنا عبد الله بن موسى الهاشمي قال حدثنا عبد الله بن سعيد
أبو سعيد المقبري عن أبي هريرة قال قال خزيمة بن فاتك لعمر بن الخطاب يا
أمير المؤمنين إن لي أخوي عيف كانا يغزوان فيسلمان فقال لي قال صدقا أنا
نسلك بعيرك إذا أتيتهما على أثرك فقبضني الله بأرض القرب
فما وجدت على شيء أعظم من أن أعود بجزيرة من جزائر البحر
فإذا هما قد سبقاني
والحمد لله رب العالمين

خارجة بن الصلت عداده في الكوفيين زعم بعض المتأخرين

انه أدرك النبي صلى الله عليه وسلم ولم يره حدثه عنه الشعبي حدثنا محمد بن
[illegible] حدثنا عبد الله بن عمر العمري حدثنا [illegible] حدثنا مسعر عن
خارجة بن الصلت عن عمه قال أتيت النبي صلى الله عليه وسلم فأسلمت على يده
ثم رجعت فمررت بأناس يصلون فقلت ما هذا فقالوا هذا نبي يأتيه الخبر من السماء
فلزمته حتى علمني مما علمه الله وكان فيما علمني أن قال إن الله لا يقبل من مشرك شيئا بعد ما أسلم
فريضة لمدة أيام بأم الكتاب [illegible] ثلاثة وثمانية [illegible] فجعلوا يأتون
[illegible] الشاة [illegible] ثلاثة [illegible] أريدها [illegible] النبي صلى الله عليه وسلم فأتيته فأخبرته
[illegible] بأم الكتاب [illegible] بفريضة [illegible] أكلت بفريضة حق
[illegible] المبرد [illegible] بن عبيد [illegible]

خارجة بن حبيلة ذكره بعض المتأخرين وجعل أنه وهم

[illegible] خارجة بن حبيلة [illegible] بن حبيلة بن حارثة
[illegible] على بن حبيش [illegible] بن عبد الله بن أشرك [illegible]
[illegible] بن عمرو بن حبيلة بن حارثة [illegible] النبي صلى الله عليه وسلم
[illegible] شيئا بنفسي [illegible] أنت [illegible]
[illegible] بن الشروق

خوات بن جبير بن النعمان الأنصاري بدري

[illegible] أبا صالح وقيل أبا عبد الله وقيل أبو عبد الله بن جبير المؤمن
[illegible] بن جبير [illegible] توفي بالمدينة
[illegible] سنة [illegible] بن عبد الله بن صالح [illegible]
[illegible] عبد الملك بن شاهين [illegible] بن عبد الله بن [illegible]
خوات بن جبير بن النعمان بن أمية بن الشروق [illegible]
[illegible] بن عمرو بن عوف [illegible]
[illegible] بن النعمان [illegible] بن سعد [illegible]
[illegible] بن حمزة [illegible] خوات بن جبير [illegible]
[illegible] عبد الله بن [illegible]
[illegible] أبا صالح [illegible]

[illegible] خوات بن جبير بن النعمان بن أمية بن الشروق بن [illegible] بن عمرو بن عوف
[illegible] بن النعمان بن أمية بن الشروق [illegible]
[illegible] بن عمرو بن عوف [illegible] خوات بن جبير [illegible]
[illegible] بن النعمان [illegible] بن سعد [illegible]
[illegible] بن حمزة [illegible] خوات بن جبير [illegible]
[illegible] عبد الله بن [illegible]
[illegible] أبا صالح [illegible]

[illegible] خوات بن جبير بن النعمان بن أمية بن الشروق بن [illegible] بن عمرو بن عوف
[illegible] بن النعمان بن أمية بن الشروق [illegible]
[illegible] بن عمرو بن عوف [illegible] خوات بن جبير [illegible]
[illegible] بن النعمان [illegible] بن سعد [illegible]
[illegible] بن حمزة [illegible] خوات بن جبير [illegible]
[illegible] عبد الله بن [illegible]
[illegible] أبا صالح [illegible]

[illegible] بن زيد بن [illegible] بن النضير بن [illegible]
بكر بن سليم قال قرأت على أبي بكر بن حبيب بن أسماء أخي بكر بن الحرث بن الخزرج بالنسخة
التي قال بلغ قرأت على خارجة بن زيد بن ثابت أخي بكر بن الحرث بن الخزرج
حدثنا حبيب بن الحسن بن محمد بن عبد الله بن أحمد بن أبي بكر بن محمد بن سعد بن محمد بن عمرو
قال قرأت على أبي بكر بن حبيب بن أسماء أخي بني الحرث
بن الخزرج وبيوت قبائل قال قرأت على خارجة بن زيد بن ثابت أخي بني الحرث
بن الخزرج وكان أحد من شهد العقبة مع السبعين من الأنصار وبايع رسول الله صلى الله عليه وسلم
ليلة العقبة وشهد بدرا وأحدا وما بعدهما وكان من فضلاء الأنصار وكان
من أصحاب رسول الله صلى الله عليه وسلم وكان من أفضل الأنصار وكان
من أصحاب رسول الله صلى الله عليه وسلم وكان من أفضل الأنصار وكان
من أصحاب رسول الله صلى الله عليه وسلم وكان من أفضل الأنصار وكان

خارجة بن زيد الخزرجي

شهد بدرا توفي في أيام عثمان وهو الذي تكلم بعد الموت على
بساط مختلف فيه فقيل زيد بن خارجة وقيل خارجة بن زيد وهو الأول المتقدم
قال أبو بكر حدثنا فاروق الخطابي قال زياد بن الخليل قال أبو مسهر عن الحسن
الحرث بن الخزرج خارجة بن زيد بن ثابت بن زهير بن امرئ القيس
حدثنا حسين بن الحسن بن محمد بن أحمد بن محمد بن سعد بن محمد
بن عمرو بن شهد بدرا من الأنصار من الخزرج ثم من بني الحرث بن الخزرج خارجة
بن زيد بن ثابت بن زهير بن مالك بن امرئ القيس قال حدثنا أحمد
بن محمد بن [illegible] قال حدثنا الوليد بن مسلم قال حدثنا عثمان بن محمد العثماني
حدثنا سليمان بن عبد الله بن الوليد بن زيد بن ثابت قال سمعت عبد الله بن
زيد بن ثابت قال سمعت عمير بن قتادة يحدث أن النعمان بن بشير حدثه قال
قال رجل من بني فزارة قال خارجة بن زيد فتحيناه فتوفي فقمت أغسله
إذ سقطت منه شفة فانتهرت فإذا أنا به يتحرك فقال أخذ النعمان
فتنفس أمير المؤمنين المنتصر بالله فقلت حسبه الذي أمر به
خلت لبلغات فبقيت ثم رجع فاختلف الناس فلا يعلم لهم بها
وأمره فأخذ ثم قال ما فعلت زيد بن خارجة يعني أباه ثم قال أخذت

[illegible] بن زيد بن خارجة بن زيد بن ثابت عن عمير بن النعمان
ابن خارجة بن زيد وكان زيد أبا [illegible] وروت على زيد بن خارجة رواه
داود بن أبي هند عن زيد بن نافع أن زيد بن نافع عن حبيب بن سالم عن النعمان
قال بينما زيد بن خارجة [illegible] رواه أسامة بن علقمة عن داود بن أبي هند عن زيد بن نافع
أن زيد بن ثابت عن حبيب بن سالم عن النعمان قال بينما زيد بن خارجة رواه
شريك عن أبي هند بن أبي الهاجر عن حبيب بن سالم عن النعمان قال لما توفي زيد بن خارجة
قال عبد الله بن عمير فرأيت كأن بيد حبيب بن سالم عنقه النعمان بن بشير
فقال زيد بن خارجة توفي زيد بن عثمان بن عفان فسجوه فذكر رواه أبو هند
عن الزهري عن سعيد بن المسيب أن رجلا من الأنصار كان يقال له شبيه وكان
زيد بن خارجة عن إسماعيل بن أبي خالد أن أبا عبيد بن النعمان بن بشير جاء بصحيفة
كتب فيه النعمان بن بشير أن عمر بن زيد بن خارجة أبدا فتوفي وجع
في قفاه فمات وكان زوج بنت عطاء بن أبي رباح سمية [illegible] قال الحافظ
زيد بن خارجة

خارجة بن عمرو روى عنه شهر بن حوشب

[illegible] بن زيد بن [illegible] بن عبد الله بن المغيرة بن [illegible]
بن زيد بن شهر بن حوشب حدثني خارجة بن عمرو وكان خليفا لابن عمر
أبي هلبة قال بينما رسول الله صلى الله عليه وسلم بين شعبتي رحله على القتب
وأنا أعتمر فقال يا أيها الناس إن الصدقة لا تحل لي ولا لأهل بيتي
وإن الزيادة عن عبد الحميد عن خارجة وهو بن تهزام وتسمية بن جعفر
الزيادة عن عبد الحميد جعفر وهو بن تهزام وتسمية بن جعفر

خارجة بن حرث وقيل ابن حزن الغدي روى عنه ربعي الحرشي

[illegible] بن حسان بن [illegible] أبو حاتم [illegible] بن صالح الوجاظي [illegible]
عبيد بن سنان عن ربعي الحرشي حدثني خارجة بن حرث الغدي قال سمعت
رجلا يقول يا رسول الله أرأيت صنع أهل الكتاب وأرغبك
الرجل منهم من النفر في الجمع أكثر [illegible] ذكر عن المنافري
[illegible] بن سنان بن عبد المنذر سيد الأنصار عن الكعبي [illegible]
نصيبا عن عمرو بن ثابت قال خارجة بن عبد المنذر وأنا من قضاعة لأنه ابن عبد
بن عبد المنذر وأنا اختلف في [illegible] في بشير وأنا خارجة [illegible] فلا أحد

[illegible] بن أبي بكر أبي [illegible] عن أخوه رفاعة بن رافع قال قتل خلاد جد أبي حبيب
بن [illegible] محمد بن أحمد بن أبي بكر بن أيوب [illegible] إبراهيم بن سعد عن ابن إسحاق [illegible]
[illegible] من الأنصار من الخزرج من بني عجلان بن عمرو بن عامر بن زريق خلاد
بن رافع بن مالك أخو رفاعة بن رافع ٥ حدثنا سليمان بن داود عبد الله
الحضرمي أحمد بن سفيان ح وحدثنا عن أبي بكر الطبري أحمد بن منصور قالا
يعقوب بن إبراهيم الزهري ثنا عبد العزيز بن محمد بن عمران ثنا رفاعة بن يحيى الأنصاري
عن معاذ بن رفاعة بن رافع عن أبيه قال خرجت أنا وأخي خلاد إلى بدر
على بعيرنا ونحن [illegible] إذا كنا بنو جنبع البئر بدر ركبني خلف الرواحلة
بركة بنا بعيرنا فقال اللهم لك علينا نذر إن أنت أنجيتنا لنخرجن
فيئنا عن كذلك إذا مررنا برسول الله صلى الله عليه وسلم فقال ما لكما فأخبرناه
أنه برك علينا نذر رسول الله صلى الله عليه وسلم ما نتوجه فيه ثم بزق في وضوءه
ثم أمرنا فتحنا له في البعير فصب في جوف البكر من وضوءه ثم صب
على رأس البكر ثم على عنقه ثم على حاركه ثم على سنامه ثم على عجزه
ثم على ذنبه ثم قال اللهم اجعل خلادا فمضى رسول الله صلى الله عليه وسلم
وقمنا نرحل بعيرنا فلما أذن عنا النبي صلى الله عليه وسلم على رأس المنصف
وتخرنا أدرك الركب فلما رأى رسول الله صلى الله عليه وسلم ضحك
حتى أتينا تلك الساعة إذا كنا قريبا من أول بدر بعلنا فقلنا
الحمد لله نحمده ونستعينه فما بحثت استيقاظ أحد من منصور ونحن [illegible]

خلاد الأنصاري استشهد يوم قريظة له ذكر في حديث

ثابت بن قيس بن شماس رضي الله عنه عند الكبير قيس بن ثابت عن أبيه عن جده
قال استشهد ثابت بن الأنصار يوم قريظة يقال له خلاد فقال
النبي صلى الله عليه وسلم إن له أجر شهيدين قالوا يا رسول الله قال
قال لأن قتله أهل الكتاب قتلوه حدثنا عبد الله بن أحمد بن حنبل
حدثنا أبي ثنا عبد الله وحدثنا سليمان في النوادر أحمد بن القاسم بن مساور
ثنا سليمان بن داود ثنا وهيب الله بن أبي بحاث [illegible] قال
وقد قتل خلاد فقال لئن رزيت خلاد البوم فلا أزال أحيا [illegible]

خارجة بن حذافة العدوي وهو خارجة بن حذافة بن غانم بن
عبد الله بن قرط بن عبد بن عوف بن عدي بن كعب بن لؤي بن غالب
مات بعد الخمسين وقال ابن إسحاق خارجة بن حذافة السهمي أخو
عبد الله بن حذافة لم يثبت عليه ٥ حدثنا أبو بكر بن خلاد
الباهلي ثنا محمد بن بكر المؤدب ثنا يحيى بن سليمان الجعفي ثنا ابن لهيعة
عن أبي النضر هاشم بن القاسم ح وحدثنا عبد الله بن جعفر ثنا معاوية بن عبد الرحيم
ثنا أبو مسهر ثنا [illegible] ح وحدثنا حبيب بن الحسن
بن منصور ثنا عاصم بن علي ح وحدثنا محمد بن علي بن محمد بن حبان ثنا أبو
الربيع الطيالسي ح وحدثنا خلاد بن جعفر بن حفص الزيات قالوا
حدثنا سليمان بن داود ثنا المطلب بن شعيب ثنا عبد الله بن صالح ح وثنا أبو بكر
بن خلاد ثنا أحمد بن إبراهيم بن يحيى ثنا يحيى بن بكير ح وحدثنا سليمان بن داود
ثنا [illegible] الطيالسي ثنا عبد الله بن عبد الحكم قالوا ثنا الليث بن سعد
عن يزيد بن أبي حبيب عن عبد الله بن راشد الزوفي عن عبد الله بن
عبد الله الزوفي عن خارجة بن حذافة أنه قال لنا رسول الله صلى الله عليه
وسلم إن الله قد أمدكم بصلاة هي خير لكم من حمر النعم جعلها الله لكم
فيما بين صلاة العشاء إلى أن يطلع الفجر ح وأنا ابن لهيعة عن يزيد بن أبي حبيب
حدثنا أبو عبيد خلاد بن يحيى بن علي المصري ثنا أحمد بن عمرو بن السرح
ثنا ابن وهب أخبرني ابن لهيعة ح وثنا الليث عن يزيد بن أبي حبيب عن عبد الله
بن راشد الزوفي عن خارجة بن حذافة قال أتانا رسول الله صلى الله عليه وسلم فذكر
نحوه رواه محمد بن إسحاق عن يزيد بن أبي حبيب عن سليمان بن أبي داود عن يزيد بن حفص
ابن يزيد بن أبي حبيب ثنا محمد بن إسحاق ح وحدثنا أبو محمد الحسن بن محمد بن إسحاق
الفاضي ثنا حفص بن عمر الرقي ثنا محمد بن جابر عن محمد بن إسحاق عن يزيد بن أبي حبيب
عن عبد الله بن راشد الزوفي عن عبد الله بن أبي مرة الزوفي عن خارجة
بن حذافة قال خرج علينا رسول الله صلى الله عليه وسلم صلاة الصبح فقال
لقد أمدكم الله بصلاة هي خير لكم من حمر النعم ألا وهي
فيما بين صلاة العشاء إلى طلوع الفجر لفظ سليمان قال مرتين
في حديثه عن يزيد بن أبي حبيب عن مرثد بن عبد الله عن خارجة ن

خارجة بن زيد بن أبي زهير أخو بلحرث بن الخزرج

حدثنا سليمان بن داود ثنا روح بن القاسم ثنا يحيى بن سعيد قال توفي أبو شريح الكعبي
في أيام خولد سنة ثمان وستين بالمدينة ٥ حدثنا أبو بكر بن خلاد ثنا محمد بن خالد
الجنيدي عن مالك عن سعيد بن أبي سعيد المقبري عن أبي شريح الكعبي أن رسول الله
صلى الله عليه وسلم قال من كان يؤمن بالله واليوم الآخر فليكرم جاره ومن كان
يؤمن بالله واليوم الآخر فليكرم ضيفه جائزته يوم وليلة والضيافة ثلاثة أيام فما
كان بعد ذلك فهو صدقة ولا يحل له أن يثوي عنده حتى يحرجه
رواه يحيى بن سعيد القطان عن مالك مثله ٥ حدثنا محمد بن الهيثم
الجرجاني ثنا مسدد ثنا يحيى بن سعيد ثنا مالك حدثني سعيد عن أبي شريح قال
قال رسول الله صلى الله عليه وسلم مثله ٥ ورواه محمد بن إسحاق وابن أبي ذئب
والليث بن سعد وعبد الله بن سعيد بن أبي سعيد عن سعيد المقبري
ورواه يحيى بن أيوب عن أبي سعيد المقبري ورواه شعيب بن حمزة عن
عمرو بن دينار عن نافع بن جبير عن أبي شريح الخزاعي حدثناه حبيب بن حسان
قال ثنا أبو مسلم ثنا القعنبي ثنا الزهري قال ثنا سليمان بن حمزة بن دينار عن نافع
بن جبير عن أبي شريح الخزاعي أن رسول الله صلى الله عليه وسلم قال مثله رواه
زكريا بن أبي زائدة عن عمرو عن نافع مثله ٥ **خويلد بن عمرو الأنصاري**
حدثنا سليمان بن داود ثنا عبد الله بن مسلمة ثنا عبد العزيز بن أبي حازم عن أبيه
عن كثير بن عبيد الله بن أبي رافع عن أبيه وتسمية من سمع علي بن
أبي طالب رضي الله عنه رسول الله صلى الله عليه وسلم خويلد بن عمرو الأنصاري
وذكر بعض المتأخرين وزعم أنه أدرك النبي
وأن أباه سبق في عهده **خلاد بن السائب بن خلاد الأنصاري**
من الحارث بن الخزرج روى عنه السائب وعطاء بن يسار والمطلب
بن عبد الله بن حنطب حدثنا أبو محمد بن حيان ثنا الحسن بن سفيان
ثنا إبراهيم بن يعقوب ثنا قتيبة بن سعيد ثنا أسامة بن زيد ثنا محمد بن يحيى بن حبان عن
خلاد بن السائب قال قال رسول الله صلى الله عليه وسلم ما من نبي يبعث
من زرع أحدكم إذا هو غرس من غرسه إلا كان له أجر رواه جميع
عن أسامة عن المطلب بن عبد الله بن حنطب عن خلاد بن السائب
عن النبي صلى الله عليه وسلم مثله

حدثنا محمد بن خالد ثنا محمد بن جعفر قال ثنا جعفر الفريابي ثنا محمد بن عبيد
ثنا حماد بن زيد ثنا يحيى بن سعيد عن مسلم بن أبي مريم عن عطاء بن يسار عن خلاد
بن السائب بن خلاد وكانت له صحبة أن رسول الله صلى الله عليه وسلم قال من أخاف
أهل المدينة أخافه الله وعليه لعنة الله والملائكة والناس
أجمعين لا يقبل منه صرف ولا عدل ثنا زكريا بن يحيى ثنا أبو عامر ثنا حماد بن زيد وقال
السائب بن خلاد أو خلاد بن السائب ٥ وروى حماد بن سلمة عن يحيى بن سعيد
عن مسلم عن عطاء عن السائب ولم يشك وروى يحيى بن سعيد عن أبي
بكر بن محمد عن عطاء عن السائب ٥ حدثنا محمد بن علي بن حبيش ثنا خلف
بن عمرو ثنا الحسن بن عبد الله بن حبان ثنا جابر بن مدرك ثنا عبد الله بن
بكر ثنا محمد عن عطاء عن السائب بن خلاد عن النبي صلى الله عليه وسلم
ورواه الدراوردي عن ابن الهاد مثله ورواه يزيد بن هصيفة
عن ابن أبي صعصعة عن عطاء عن السائب مثله وروى عنه أيضا
قيس وأبو صخرة **خلاد بن سويد بن أمية بن النفيس من الحارث**
بن الخزرج شهد بدرا حدثنا عارف النحاس ثنا زياد بن الخليل
ثنا إبراهيم بن المنذر ثنا محمد بن فليح عن موسى بن عقبة عن ابن شهاب في تسمية من
شهد بدرا من الأنصار من الخزرج من بني الحارث بن الخزرج خلاد بن سويد
بن أمية بن النفيس ٥ حدثنا عبد الله بن أبي داود ثنا أبي ثنا عاصم بن يعقوب بن عبيد
ثنا أبو سهيلة يحيى بن رافع ثنا كعب بن عجرة عن عبد الله بن أبي بكر عن المطلب
بن عبد الله بن حنطب عن إبراهيم بن خلاد بن سويد عن أبيه أن النبي صلى الله
قال لأبي بكر صلى الله عليه وسلم لقد أنزلت بأمة من الأنصار ثنا أبو بكر بن خلاد
ثنا أبو الحارث بن أبي أسامة ثنا عبد العزيز بن أبان عن أبي بكر بن عبد الله بن أبي جهم
عن عبد الرحمن بن خلاد عن أبيه أن رسول الله صلى الله عليه وسلم أذن لأم
ورقة أن تؤم أهل دارها وكان لها مؤذن ٥ رواه وكيع عن
أبي بكر بن أبي جهم عن جدته ورواه عبد الرحمن بن خلاد وأم ورقة ٥ رواه
ابن الفضيل والعمري وأبو نعيم كلهم عن أبي بكر **خلاد بن رافع**
بن مالك بن العجلان الأنصاري ثم الزرقي أخو رفاعة

خالد بن عبد الله بن حرملة المدلجي مختلف في صحبته

حدثنا إبراهيم بن عبد الله بن الجنيد نا محمد بن أحمد بن سعيد نا سليمان بن داود
المنقري نا أبو الربيع الزهراني نا إسماعيل بن جعفر نا محمد بن عبد الله بن حرملة
أخبرني عباس بن أبي حازم عن الحسين بن إسماعيل بن محمد بن عبد الله بن حرملة
بن أخيه عن الحسين بن إسحاق عن عمرو بن هشام الحراني عن عنبسة بن عبد الرحمن قال نا إسماعيل
بن أبي الحارث المدني قال نا أبي عن خالد بن عبد الله بن حرملة المدلجي قال وقف
رسول الله صلى الله عليه وسلم بعرفات فقال رجل هل لي من توبة بعد الفجر
قال لا ثم سأل رجل من بني مدلج يقال له نعرف ذلك في وجهه فقال رسول الله صلى الله عليه وسلم هو كرم المدافع عن قومه قال أبو نعيم
قال قتيبة عن عنبسة ○ خالد بن طفيل بن مذري الغفاري

حدثنا أبو الفضل محمد بن أحمد بن إبراهيم الجعفي نا الحسن بن حرب بن ملك بن حمزة بن أبي سلمى حدثني
عمي سنين بن حمزة عن كثير بن زيد عن خالد بن الطفيل بن مذري الغفاري
أن رسول الله صلى الله عليه وسلم بعث جدة مذري كالى ابنته فاتى بها من مكة
قال كان رسول الله صلى الله عليه وسلم إذا سجد وركع قال اللهم لك أعوذ
برضاك من سخطك وأعوذ بمعفوك من عقوبتك وأعوذ بك منك لا
أبلغ ثناء عليك أنت كما أثنيت على نفسك ○ خالد بن هودة

رأى النبي صلى الله عليه وسلم يخطب روى عنه أبو الحسن
بن ثابت عن عبيد الله بن الحسن بن أحمد بن إبراهيم المقاسي عن عبد الحميد
أبي عمرو عن أبيه عن خالد قال خرجت مع أبي فرأيت النبي صلى الله عليه وسلم
يخطب هكذا قال عبد الحميد الذي روى عن أبيه عن عبد الحميد ○
خالد بن ثابت دحاثة الأنصاري حدثنا سليمان بن أحمد
عن محمد بن إسحاق نا جرير بن حازم عن محمد بن عبيد الله بن أبي رافع
عن أبيه عن شميسة مولى مروان عن أبي رافع أن رسول الله
صلى الله عليه وسلم أعطى خالد بن دحاثة خالد بن نعيمة ذكره
ابن أبي عاصم الصحابة حدثنا عبد الله بن أحمد بن إسماعيل
بن عبد الله أبو بشر أبو سعيد الجعفي حدثنا ابن وهب حدثني عمرو بن الحارث
عن سعيد بن شبيبة بن نصاح مولى أم سلمة حدثه عن خالد بن نعيمة وهو
من الصحابة أن رسول الله صلى الله عليه وسلم قال رأيت قرنان متلفعان

في قبيلة في الشاب يزيد أسود علوه جبينه خالد بن علاب له صحبة
ولي أصبهان في خلافة عثمان انتقل إليها وسكن البصرة

حدثنا عبد الله بن محمد بن سعيد نا أحمد بن عبد الله بن عبد الرحمن الأصبهاني
نا محمد بن خالد بن عمرو بن خالد بن علاب بن محمد بن غسان
حدثني خالد بن عمرو عن أبيه عمرو بن معوية عن أبيه معوية بن عمرو عن أبيه
عمرو بن خالد قال لما حصر عثمان بن عفان رضي الله عنه خرج أبي يريد
نصرته وكان يتولى أصبهان فخرج من أصبهان فانتهى قتله فانصرف
إلى منزله بالكاب وقد مات في انتقال أبي نصاوة فنعه الجبل
نسبت قوم من أهل الكوفة يقولون لأبي أمير المؤمنين يشتم فيها
نساءهم فأتيت الأحنف فقلت يا عم إن رأيت هذا وهذا فيما أمير
فإلى أمير المؤمنين فحلفنا على علي بن أبي طالب فقال إن رأيتم أني أخبرت
بغير أو كذا فقال معاذ الله يا أحنف فقال هذا قال عمرو
بن خالد قال ابن علاب قال نعم قال أشهد أني رأيت أبا بين يدي
رسول الله صلى الله عليه وسلم وعند النبي فقال يا رسول الله أدع الله
أن يكفيني النبي فقال اللهم اكفه النبي بما ظهر منها وما بطن وبيده ذلك
فشق بطن الذئب بعد غفوة فقال بها فأمسها فالتقت
فهو أمهات جياد بأطنها معا فضم قد يبقى لهم الشيء والجبل
رواه علي الرقي عن محمد بن مثنى مثل هذا قد يطيب به النشر
علاب امرأة هذا الحديث غريب يتفرد به أولاده عنه نظر
خالد أبو معبد بن خالد العبدي مختلف في صحبته وفيه
حدثنا أحمد بن عبد الرحمن بن أحمد بن إبراهيم بن الجنيد الرازي بن عمر
ذكر أبو معبد بن خالد عن أبيه عن جده خديفة بن أسيد قال روى أبو
زرعة بن مسلم وقف على باب مدينة رقعة آبائنا من
خالد بن سبطة الغنوي أدرك النبي صلى الله عليه وسلم وفي إسناد حديثه نظر
خالد بن أبي إياس روى عنه أبو إسحاق السبيعي ذكره ابن حبان
في الصحابة ولا يعرف له حديث فيذكر عنه بعض المتأخرين ○
خالد بن عمرو الغساني يوشرح مختلف في اسمه ونسبه

[illegible] أسرف على نفسه بالمعصية فإنما هو بين ساتر الله إن شاء
عذبه وإن شاء غفر له وأبو بكر بن أبي شيبة وعباس العنبري وجميع أقران
عبد الرحمن بن أحمد بن حنبل وأبو بكر بن أبي شيبة وعباس العنبري وجميع أقران
عبد الرحمن بن أحمد بن حنبل

خالد بن حكيم بن حزام

حدثنا داود بن الخطاب وحبيب بن الحسن قالا ثنا أبو مسلم الكشي ثنا محمد
بن أحمد بن الحسن ثنا محمد بن عثمان بن أبي شيبة ثنا علي بن المديني وحدثنا محمد بن عبد الله بن نمير ثنا ابن أبي
عاصم ثنا أبو بكر قالوا ثنا سليمان بن عبيدة عن عمرو بن دينار عن أبي الخير عن
خالد بن حكيم أن أبا عبيدة ضرب رجلا من أهل الشام فنهاه خالد فقال
له أغضبت أبا عبيدة فقال أنت لا أود أن أغضبه ولكن سمعت
رسول الله صلى الله عليه وسلم يقول إن أشد الناس عذابا يوم القيامة أشدهم
عذابا للناس في الدنيا وروى أبو داود بن سليمان عن عمرو بن دينار بن
حسان بن سليمان بن داود المنقري ثنا أبو كريب ثنا سويد بن عمرو الكلبي
ثنا حماد بن سلمة عن عمرو بن دينار عن أبي الخير أن خالد بن حكيم قال لأبي عبيدة
بن الجراح وهو يعذب الناس في الجزية فقال له أما سمعت رسول الله
صلى الله عليه وسلم يقول إن أشد الناس عذابا يوم القيامة أشدهم عذابا
في الدنيا فقال أف مت فحل سبيلهن

خالد بن عبيد الله السلمي

وقيل ابن عبيد مختلف في صحبته حدثنا عبد الله بن أحمد بن
حنبل ثنا عبد الله بن نافع ثنا ابن أبي فديك ثنا عبد الوهاب بن الضحاك
ثنا ابن عياش ثنا عقيل بن مدرك عن الحارث بن خالد بن عبد الله السلمي
عن أبيه خلد أن رسول الله صلى الله عليه وسلم قال إن الله أعطاكم عند
فاتحة ثلث أنفس بزيادة في أعمالكم

خالد بن يزيد المدني

حدثنا أبو محمد بن حيان ثنا داود بن إبراهيم ثنا الحسن بن سليمان بن
الشاذكوني ثنا محمد بن عمر ثنا خالد بن إلياس عن معاذ المزني عن خالد بن يزيد
المدني وكانت له صحبة أن رسول الله صلى الله عليه وسلم قال من أهل بيت تزوج
عليهن ثالثة فتبنهم إذا كانت الملائكة تصلي عليهن لبثتهم وتزوجهن
يضحكن

خالد بن أسيد الأموي أخو عتاب بن أسيد

حدثنا أبو حامد بن جبلة ثنا محمد بن إسحاق ثنا عبد العزيز بن محمد بن أسيد بن عبد
الرحمن بن عتاب بن أسيد قال خالد بن يزيد هو أخو عتاب بن أسيد
لأبيه وأمه قدم النبي صلى الله عليه وسلم مع فتح مكة وتوفي خالد بن أسيد

وحدثنا محمد بن بكر ثنا القعنبي ثنا محمد بن عمر الرومي ثنا أشعث بن سعيد
أبو الربيع عن عمرو بن دينار عن يحيى بن يعمر عن عبد الرحمن بن خالد بن أسيد عن
أبيه أنه أتى النبي صلى الله عليه وسلم فقدمه إلى المدينة

خالد بن عقفة

بن أبي معيط بن أبي عمرو أخو الوليد بن أبي عقبة الثقة وهما عقبة لا
يعرف له رواية بنا لأنه أدرك النبي صلى الله عليه وسلم

خالد بن حزام أخو

حكيم من مهاجرة الحبشة نهشته حية فمات في الطريق فنزل
فيه وفي عكرمة بن أبي جهل مهاجرا إلى الله ورسوله الآية كذا رواه عبد الله
بن شبيب المدني عن عبد الرحمن بن المغيرة الحزامي عن المنذر بن عبد الله
عن هشام بن عروة عن أبيه عن الزبير قال فهاجر خالد بن حزام إلى
أرض الحبشة فنهشته حية فمات في الطريق فنزلت فيه وفي عكرمة
بن أبي جهل مهاجرا إلى الله الآية في قصة طويلة

خالد بن عمرو بن أبي

كعب الأنصاري السلمي في كوة تعض المنافق بن زيد وزعم أنه
شهد العقبة وأنه رابع سبعة دونه كذا ذكره محمد بن إسحاق

خالد بن البكير بن عبد ياليل بن ناشب بن غيرة بن سعد

أخو عاقل وإياس وعامر شهدوا وخالد بعثه رسول الله صلى الله عليه وسلم مع
عبد الله بن جحش عينا إلى عير قريش حدثنا حسن بن محمد بن الحسن
ثنا محمد بن إسحاق ثنا إبراهيم بن سعد عن ابن إسحاق قال شهد بدرا من بني
عدي بن كعب خالد بن البكير بن عبد ياليل بن ناشب بن غيرة بن سعد وبنت
حدثنا أبو بكر بن أبي داود ثنا أبو عمر الدوري ثنا محمد بن مروان
عن يحيى بن أبي ثابت عن أبي صالح عن ابن عباس قال بعث رسول الله صلى الله عليه وسلم
مقدمه المدينة فنزل بقباء بشر بن عبد الله بن جحش وخطب
إليهما بنت ثابت بن عبد الله بن سعد وأبيهم وكتب له كتابا
وعهد إليه عهدا وكان رجلا شابا خالد بن البكير فذكر قصة عمرو
بن الحضرمي وما أنزل الله عز وجل فيهم من قوله يسألونك عن الشهر
الحرام قتال فيه الآية

خالد بن أبي خالد غير منسوب

حدثنا سليمان بن أحمد ثنا محمد بن إدريس ثنا خير بن مرزوق ثنا محمد بن هاشم
عن محمد بن عبد الله بن أبي رافع عن أبيه عن جده قال شهدت مع علي أصحاب النبي
صلى الله عليه وسلم خالد بن أبي خالد

حدثنا عبد الله بن نافع ثنا حدثنا محمد بن عبد الله الحضرمي ثنا محمد
العلاء ثنا محمد بن فضيل ثنا يزيد بن مالك الأشجعي عن نافع بن خالد الأشجعي عن أبيه
وكانت له صحبة بايع تحت الشجرة أصحاب النبي صلى الله عليه وسلم ح وحدثنا محمد
بن أحمد بن مسلم بن شهاب ثنا عمي إبراهيم بن حمزة ثنا أصبغ بن عبد العزيز ثنا
محمد بن فضيل ثنا سعد بن إبراهيم ثنا محمد بن القاسم بن سعد بن سلمان بن عبد الله بن
الأرقم ح وحدثنا أبو عمرو بن حمدان ثنا الحسن بن سفيان ثنا أبو قدامة عبيد الله
بن سعيد قالوا ثنا أبو عامر عبد الملك بن عمرو ثنا يزيد بن خالد الأشجعي عن أبيه
وكانت له صحبة وكان ممن بايع تحت الشجرة قال خلفت رسول الله صلى الله عليه وسلم
بوثبان فقال الجلوس هنا وقد نهضنا إلى نفضاء أن تسلكوا ظلمة
بين رحلته فلما فرغ من الصلاة قال له بعض القوم يا رسول الله
أخلفت الجلوس هنا وقد نهضنا إلى نفضاء أنه يوحى إليك قال لا
ولكنها صلاة رغبة ورهبة سألت ربي عز وجل فيها ثلاثا
فأعطاني اثنتين ومنعني واحدة سألت الله أن لا يعذبكم بعذاب
عذب به من كان قبلكم فأعطانيها وسألته أن لا يسلط عليكم
عدوا من أنفسكم فأعطانيها وسألته أن لا يجعل بأسكم
بينكم فمنعنيها

خالد بن أبي جبل العدواني وقيل ابن جبل عداد في أهل الحجاز

روى عنه أبو عبد الله

حدثنا أبو بكر بن خلاد ثنا عبد الله بن موسى بن أبي عثمان ثنا يحيى بن معين
ثنا مروان بن معاوية ثنا عبد الله بن عبد الرحمن الطائفي عن عبد الله بن
خالد بن أبي جبل عن أبيه أنه أتى النبي صلى الله عليه وسلم في شرفه بثقيف
فأتاه على فرس مؤنثا وسادا الطائف حتى فتحها قال فوعيتها
في الجاهلية وأنا شيخ ثم قرأتها في الإسلام قال فدعتني ثقيف
فقالت ساد أهلنا من هذا الرجل فقد أتانا عليه بنات من
قريش يخبرنا أنه صاحبنا لو كان ما يقول حقا لأتيناه
قال أبو عاصم عن عبد الله بن عبد الرحمن ح

خالد بن يزيد وقيل بن يزيد بن حارثة بن أبي يزيد بن حارثة الأنصاري

حدثنا عبد الله بن محمد أبو بكر بن أبي عاصم ثنا يعقوب بن كاسب ثنا فضالة
بن يعقوب عن إبراهيم بن إسماعيل بن مجمع عن عمه خالد بن يزيد بن حارثة
أن رسول الله صلى الله عليه وسلم قال لمشتري عن بيعه فقد وفق شيخ بيعه من
أذى الله عز وجل وقرى الضيف وإعطاء في النائبة وروى هذا عن علي
المقدمي عن مجمع بن يحيى بن حارثة حدثنا سليمان بن أحمد بن أيوب ثنا محمد بن
شاه الشيباني ثنا عمر بن مجمع قال سمعت عمي بمثله

خالد بن قيس بن مالك الأنصاري من بني بياضة عقبي بدري

حدثنا حبيب بن الحسن ثنا محمد بن أحمد بن إبراهيم بن سعد ثنا أبي ثنا
نسمة بن شبيب ثنا أبي ثنا الأنصاري عن رجل من بني بياضة من عامر
بن زريق بن عقبة حارثة خالد بن قيس بن مالك بن زيد بن عامر من بياضة
حدثنا محمد بن عبد الله ثنا محمد بن أحمد بن إبراهيم بن يزيد ثنا زياد بن عبد الله
عن إسرائيل عن سماك

خالد بن أبي قيس من شامنا المخزومي

حدثنا محمد بن أحمد بن أبي عمر ثنا محمد بن إسحاق ثنا عمي إبراهيم
بن حمزة ثنا عبد العزيز بن عبد الله بن أبي سلمة عن عكرمة بن
خالد المخزومي عن أبيه قال سمعت رسول الله صلى الله عليه وسلم يقول
تنكح المرأة لأربع خصال لمالها ولحسبها ولجمالها ولدينها
حدثنا محمد بن علي بن حبيش ثنا الحسن بن الحسن ثنا عثمان بن الربيع ثنا ثابت
بن يزيد عن هلال بن خباب عن عكرمة بن خالد عن ثقيف من شرفا في بيتي أنه قال
قام رمضان ستا من شوال وثلاثا بعد الخميس وحلق رأسه

خالد بن حوارة الحبشي له صحبة

حدثنا سليمان بن أحمد ثنا محمد
عبد الله الحضرمي ثنا إسماعيل بن أبي أمية الزهري ثنا أبو الحرث قال أنبأ
خالد بن الحوارة رجل من أهل الحبشة من أصحاب النبي صلى الله عليه وسلم
أتى أهله فلما فرغ حضرته الوفاة فقال اغسلوني غسلتين غسلة
للجنابة وغسلة للموت

خالد بن عدي الجهني

حدثنا أبو بكر بن أبي داود ثنا الحرث بن أبي أسامة ثنا أبو عبد الله النبيل
ثنا سعيد بن أبي أيوب عن أبي الأسود عن بكير عن بسر بن سعيد عن خالد بن
عدي الجهني أن رسول الله صلى الله عليه وسلم قال من جاءه من أخيه معروف من غير إشراف

وكانت المرأة تعرض بنت عمها ... وروى أبو الحسن عن أبي بكر بن أبي داود
عن حفص بن حبيب قال سأل خالد بن أرطاة أخاه بلالا أن ينكح له فذكر نحوه.
وروى شعبة عن المغيرة وابن سلمة عن الشعبي أن بلالا خطب إلى
أهل بيت وقال هذا أخي ... وروى أبو محمد بن سكويه عن بلال بن أبي الدرداء
عن أبيه تمام الرواية عن أبي الدرداء قال لما خطب عمر بن الخطاب
رضي الله عنه معاوية إلى أبي حبيبة سأله بلال أن يزوجه بالشام فعل ذلك
قال وأخبرني أبو روحة الذي آخى النبي صلى الله عليه وسلم بينه وبين بلال
فقال أراد أن يكون خوارزميا وافتكر هو وأخي أبي رويحة من خوارزم فقال
قد أنبأكم فاطمة وقد عشنا كما ترون فقد أنا الله عز وجل
وتملو كثيرا فمنعنا الله عز وجل وفقيرين فأغنانا الله فإن
تزوجونا فالحمد لله وإن تردونا فإنا نقول لا حول ولا قوة إلا بالله قال
فزوجوه ... خالد بن رافع مختلف فيه وفي إسناده
حدثنا أبو بكر بن شيبة الحافظ ثنا محمد بن إبراهيم بن محمد بن مسلم
حدثني به ... حدثنا عبد الله بن عبد الله الرازي ثنا علي بن معبد بن شداد
ثنا علي بن عاصم ثنا موسى بن عبيدة عن زيد بن عبد الله بن الزبير عن
أمها عقيلة بنت مطيعة بن الأسود بن عبد الرحمن أمه محبة بنت خالد بن
أسيد بن أبي العيص بن أمية بن عبد شمس بن عبد مناف قالت جينا
رسول الله صلى الله عليه وسلم يوم فتح مكة ونحن نازلات بالأبطح وقد ضربت عليه قبة
حمراء فبايعناه واشترط علينا ولم يبايعنا يومئذ وقد قتل سنبل بن عبد
أحد بني عامر بن لؤي كان جمل ثقل فلقيه خالد بن ماجد وذلك بعد
ما طلعت الشمس فقال سنبل إن معمل على نبي الله صلى الله عليه وسلم
الساعة وأنا أريد لقاءه بالحزورة لأقتلنه فضربت هذا الذي فلحقه وكان
رجلا على ناقة فانطلق سنبل إلى رسول الله صلى الله عليه وسلم فقال الذي
ما يقول في هذا العبيد فقال النبي صلى الله عليه وسلم فقضى أن يكون خيرا منك
فالتفت فلا تجده وكانت هذه أشد عليه من الأولى ... خالد بن رافع
مختلف فيه وفي إسناده حديثه عند سعيد بن منصور
حدثنا علي بن عبد الله ثنا أحمد بن محمد بن سعيد بن أبي مريم
ثنا نافع حدثني عباس بن عبد الله بن مالك العامري جدته أم قيس

بنت عبد الله بن المحصن حدثته عن خالد بن رافع أن النبي صلى الله عليه وسلم قال
لابن مسعود لا تلقه ما بقيت ريش وما تنزف يا بكاء ... وروى ابن
لهيعة عن عباس عن مالك بن عباد ... فقال نقي عن بن مسعود حدثنا سهل
بن عبد الله ثنا زكريا بن يحيى ثنا محمد بن هرون بن بكار ثنا مروان بن معاوية ثنا ابن لهيعة به
خالد بن عمير حدثنا زيد بن حمزة بن حمزة بن عبد الله بن عمر ثنا محمد بن
بشر بن مطر ثنا شعبة بن الحجاج عن سماك عن خالد بن عمير قال رأيت
ملة ... والنبي صلى الله عليه وسلم بها قبل أن يهجر فبعثه رجل من أولي
فوزن لنا ... وروى زيد بن داود وعنه الصلت بن سعيد فقال
عن أبي صفوان بن سالم عن النبي صلى الله عليه وسلم ... وعنه عن سماك بن حرب
وعنه عن سماك بن حرب عن مخرمة العبدي ... خالد بن عرفطة العذري
وعذرة بن قضاعة وكان خليفة استخلفه سعد بن أبي وقاص على الكوفة
ثم استخلفه زياد على الكوفة ... وعنه عند ابن عيينة عند ابن المبارك
وعنه الله بن سنان ... حديث عمار ... فاروق الخطابي ثنا أبو
سلمة الكشي ثنا حجاج بن منهال ثنا حماد بن زيد عن علي بن زيد عن خالد
بن عرفطة أن رسول الله صلى الله عليه وسلم قال يا خالد إنها ستكون فتنة و
اختلاف ... فإذا كان كذلك فإن استطعت أن
تكون المقتول لا القاتل فافعل ... وروى ابن مسعود بن عامر وغيره
عن حماد مثله ... حديث عمار ... حدثنا محمد بن عثمان بن أبي سفيان ثنا محمد بن
المنهال بن الهيثم ثنا جامع بن شداد ثنا عبد الله بن بريدة ثنا عمي ثنا
بن خثيمة في قبة جبار لما كان بعد ... جلست أنا وسليمان بن صرد وخالد
بن عرفطة فقال لنا ... فلما كان آخر ... رجل يتبطن فقال أحدهما لصاحبه ألم تسمع
النبي صلى الله عليه وسلم يقول من قتله بطنه لم يعذب في قبره فأما
وروى شعبة ... وروى ... عن أبي ... وعنه ... خالد بن نافع الخزاعي عن ابن نافع كان من مبايعة الشجرة وشهد البيعة

بن أسعد بن عامر بن بياضة بن سبيع بن صعب بن ذراع بن
حدثنا فاروق ثنا زياد بن الخليل ثنا إبراهيم بن المنذر ثنا محمد بن فليح أخبرني
بن عقبة عن ابن شهاب في تسمية من هاجر إلى أرض الحبشة فأقاموا بها
حتى قدموا بعد تبوك بزيد بن أنيسة خالد بن سعيد بن العاص
وامرأته فهيرة بنت خالد أخت خالد لأمه ولدت له سعيدا وخالدة
وأمة بنت خالد بن سعيد بن العاص قتل خالد بمرج الصفر من أرض الشام
بن جبلة ثنا محمد بن إسحق ثنا سلم بن قتادة ثنا إبراهيم بن يزيد بن معتمر بن حمزة
بن عمرو بن سعد بن أبي وقاص حدثني خالد يعني ابن سعيد بن العاص بن سعيد
هدنة أن بلالا عاتبه خالد أو أبان وعمر ابني سعيد وهم أخوان
أعمامهم جميعا بمعتمر وكان رسول الله صلى الله عليه وسلم قال أبو بكر ما أجد
أحق بالعمل من عمال رسول الله صلى الله عليه وسلم أرجعوا إلى أعمالكم فقال
بنو أبي أحيحة لا نعمل بعد رسول الله لغيره فخرجوا إلى الشام فتبلدوا
جميعا فمات خالد على البلد وأبان على الجند وعمرو على تيماء وخيبر
حدثنا سليمان بن أيوب ثنا عبد الرزاق عن معمر عن الزهري أن أبا بكر
بعثه وكان رسول الله صلى الله عليه وسلم بعث أمراء إلى الشام فأمر خالد
بن سعيد على جند
حدثنا محمد بن عبد الله بن شبيب قال ثنا علي بن عبد الحميد ثنا إسحق بن سعيد الأشدق
عن أبيه سعيد بن عمرو بن خالد بن سعيد أنه أتى النبي صلى الله عليه وسلم وبيده
بيده خاتم فقال له النبي صلى الله عليه وسلم ما هذا الخاتم قال خاتم جديد
قال أظرفه أبي فطرحته إليه فإذا هو خاتم من حديد ملوي عليه
فضة فقال النبي صلى الله عليه وسلم ما تنتشه قلت لا رسول الله فأخذه
النبي صلى الله عليه وسلم فلبسه هذا الذي في يده فأراه
أبو أحمد أنه تبرك بما لبسه سعيد مثله
خالد بن عبد العزى
بن سلامة أبو خناس الخزاعي يعد في الحجاز
حدثنا سليمان بن أيوب ثنا محمد بن عبد الله بن الزبير ثنا زكريا بن إسحاق الخزاعي
حدثني أبي عن أبيه عن جده مسعود بن خلد عن خالد بن عبد العزى

بن سلامة ذكر أن رسول الله صلى الله عليه وسلم نزل عليه بالجعرانة
وأجزره ذلك عنده وأنشى عنده خلد ثم ذهب النبي صلى الله عليه وسلم العمرة
فأمر النبي صلى الله عليه وسلم مجرش الحي الأوادي حتى بلغ مكانا يقال له
الشقاب قال يا مجرش هذا المكان إلى العمرة وقال الخلد وما بقي
من الوادي فهو لك يا مجرش ثم إن وفد صلى الله عليه وسلم فحص الأرض بيده
فاغترف منه الماء فشرب ثم ذهب النبي صلى الله عليه وسلم إلى العمرة وأرسل
خالدا إلى رجل فأرضاه بتيماء وقد مجرش عنه الله والنبي صلى الله عليه
بتبوك فأتيت من ذلك بكذا فشاء به طرفا تبدله عني من نخاف
ذلك قد تعرفناه فقضى نسعه وقبضنا عنه خالدا وأجبر واحله
مجرش يعني خلفه
حدثنا محمد بن حمدان ثنا الحسن بن يعقوب
بن سبرة ثنا سليمان بن عتبة بن الوليد حدثني عمي أبو المغيرة سعيد الوليد
بن عبد الله بن مسعود بن خالد عن مسعود بن خلد عن خالد بن عبد العزى
بن سلامة أنه أخبره والنبي صلى الله عليه وسلم شاة وكان عتبا فخلد تبيرا
يذبح الشاة فلا تبيد عتبا له قطا قطا فأتى النبي صلى الله عليه وسلم الكتاب
ثم قال تربين وتوعي يا ناقتي من مضيع فيها فضلة الشاة ثم قال
اللهم بارك لابن خناس فانقلب به فنشره نهبه وقال تواسوا فيه
فأكلوه عيالكم وأفضلوا
خالد بن رباح أخو بلال بكنا
أبا روحة وقيل إن أبا روحة أخوه في الإسلام آخاه
النبي صلى الله عليه وسلم لم يذكر أخوه في النسب
حدثنا محمد بن صالح
محمد بن عمر ثنا عبيد الله بن عائشة ثنا عبد الوارث
بن سعيد ثنا محمد بن بشير المنطلق عن يزيد بن حصين بن نمير السكوني
عن أبيه أن عمر استعمل بلالا على الأرض فخطب على أخيه
فقال إن بلالا هذا أتى فقال بعتقنا فأعتقنا الله عز وجل
وكنت عاجزا فأغنانا الله وكنت ضائعا فهدانا الله عز وجل
فإن تنكحونا فالحمد لله وإن تردونا فلا أبا لله قال فأنكحوه

له خمس مرات فأعطاه عشرين ألفاً وأربعين عبداً وما لهم
حدثنا عبد الله بن جعفر المسوري بن حبيب أبو داود ثنا ثعلبة بن عزيز
بن أبي حثمة عن أبيه عن البراء بن عازب عن أبي أيوب الأنصاري أن
رسول الله صلى الله عليه وسلم خرج عند المغرب يسمع صوتاً فقال اليهود
ثقلت شياطينها ثلاثاً وذلك عند انحدار نجم السماء من عنان
حدثنا محمد بن أحمد بن الحسن الشرمي بن بطة ثنا خلاد بن يحيى ثنا شعبة عن علي
بن ثابت عن عبد الله بن يزيد عن أبي أيوب أن النبي صلى الله عليه وسلم
قال ما يجمع المغرب والعشاء حدثنا سليمان بن أحمد ثنا الوليد بن حماد ثنا
يحيى بن حمزة ثنا يحيى بن سعيد عن عدي بن ثابت عن عبد الله بن يزيد عن
أبي أيوب أنه صلى مع النبي صلى الله عليه وسلم العشاء في المغرب
والعشاء الآخرة بالمزدلفة وروى عمر بن يحيى ثنا مالك بن أنس والليث
بن سعد وسليمان بن حسان ويحيى بن أيوب وحماد بن زيد و
عبد الوهاب الثقفي وابن أبي زائدة وجرير وابن عيينة وابن طهمان
والله وابن نمير وغيره في آخرين رواه عن سعيد
بن أبي مريم وقتيبة وابن أبي السري
حدثنا أبو بكر بن خلاد ثنا الحارث بن أبي أسامة ثنا عبد العزيز بن أبي حازم عن
عبد الله بن عبيد الله عن سالم بن عبد الله بن عمر عن أبيه أن رجلاً من الأنصار
أتى رسول الله صلى الله عليه وسلم ليلة أضيرت به شرة به فجزيه على أن يسمي خليل
الرحمن عليهم السلام فقال أبو إبراهيم لمحمد من هذا الذي معك فقال هذا
محمد فقال أبو إبراهيم يا محمد شرط أمتك فليكثروا من غراس الجنة فإن
أرضها واسعة وتربتها طيبة فقال محمد لأبي إبراهيم عليهما السلام
وما غراس الجنة قال أبو إبراهيم لا حول ولا قوة إلا بالله
حدثنا أبو بكر بن خلاد ثنا الحارث بن أبي أسامة ثنا محمد بن أبي الزناد عن عبد الله
بن أبي بكر السلمي عن نعيم بن عبد الله بن أبي هند عن محمد بن عبد الرحمن بن
ثوبان عن أبيه عن النبي صلى الله عليه وسلم قال إن الضحى بشارة الله الملك
حدثنا سليمان بن أحمد ثنا أحمد بن محمد بن نافع الطحان ثنا أبي

بن دمب وحدثني هبيرة بن شريح عن أبي الخير أن أبا عبد الرحمن أخبره أن أبا أيوب
خالد بن زيد حدثه عن أبيه عن جده أن النبي صلى الله عليه وسلم كان إذا أكثر
الخلوة ثم توضأ فأحسن الوضوء ثم صلى ما كتب الله له ثم أحدث له
ذكراً ثم قال اللهم إنك تقدر ولا أقدر وتعلم ولا أعلم وأنت
علام الغيوب فإن رأيت لي في ديني ومعاشي وعاجل أمري وآجله
وآجلته فاقض لي بها وإن كان غير ذلك فاصرفه عني
وأصرفني عنه وحدثنا أبو بكر بن مالك ثنا عبد الله بن أحمد بن
ابن الحسين بن موسى ثنا أبي ثنا شعبة عن أبي إسحاق عن أبي أيوب بن خالد
بن زيد الأنصاري عن أبيه عن جده أبي أيوب صاحب رسول الله صلى الله عليه وسلم مثله
خالد بن سعيد بن العاص بن أمية بن عبد شمس من مهاجرة
الحبشة يكنى أبا سعيد قدم مع الجعفرية عام خيبر ثم قدم
الحبشة أمه أم خالد بنت خالد بن منقذ بن العاص بن أبي أحيحة
بن ثقيف ثقة النبي صلى الله عليه وسلم عاملاً على اليمن وأقره أبو بكر
الصديق على جنده وسيره المسلمين حين بعثهم إلى الشام فشهد وقعة
أجنادين رضي الله عنه بعد الصديق كان أهدى إلى النبي صلى الله عليه وسلم ثياباً
فيها كساء رسول الله صلى الله عليه وسلم فكساه إياه وقال أبلي وأخلقي ثم أهدى إلى أبي بكر
ثم عمر ثم استخلف عثمان فأهدى إليه ثوب وكان خالد جالساً على باب النبي
صلى الله عليه وسلم ينتظر الإذن فسمع رمزة زمامه فقطعها فتشعث الزمام
مع زوجها مثل بدنة كرسف فقال خالد يا أبا بكر الآن حين أهدى إليه ما تنتظر به
حدثنا محمد بن الحسن بن محمد بن أبي بكر بن أبي سبرة
ثنا إبراهيم بن سعد عن أبيه عن أم خالد بنت خالد بن سعيد
قالت لما أن قدم بهم عمر من الحبشة أضرت في شفيتين عام
خيبر بعد الحديبية وهي رمية خالد بن سعيد بن العاص معه
امرأته أمينة بنت خالد بن أسعد وابنه سعيد بن خالد ولد بأرض الحبشة قتل خالد
أجنادين في خلافة أبي بكر رضي الله عنه بأرض الشام وقيل إن أمينة بنت خالد

عظم لسعد

[illegible] بن سعد عن كثير بن عبد الرحمن بن سمينة بن سلمة بن قشير بن ثعلبة بن عنيد
يعرف بن عنم أبو أيوب بن زيد بن كليب بن ثعلبة
حدثنا محمد بن أحمد بن الحسن بن محمد بن عثمان بن أبي شيبة بن خالد بن إبراهيم بن يوسف بن زياد
بن عبيد الله عن أبيه عن أبي الحسن بن سمينة بن سلمة بن قشير بن ثعلبة بن غنم
بن مالك بن ثعلبة أبو أيوب خالد بن زيد بن كليب بن ثعلبة بن [illegible]
أخبرنا عبد الرحمن بن خلاد بن أبي الشامة بن سعد بن مرة بن الحويرث بن الحارث
بن سعد عن يزيد بن أبي حبيب عن أبي الخير عن أبي هانئ الشامي عن
أبي أيوب الأنصاري حدثه أن رسول الله صلى الله عليه وسلم أنزله بيننا
إذا نزل فنزلت في الغرفة فأصرف منها والغرفة ما فوقت أنا
وأم أيوب بقطيفة لنا تشتمل الشاة يتقينا أن نخلط المال لكن
رسول الله صلى الله عليه وسلم فتحرجت أنا والنبي صلى الله عليه وسلم وأنا مشفق
مخافة أن يتأذى رسول الله به فتنبه بنفسي أن أكون في غرفة ينتقل أنا في
الغرفة فأمر بمتاعه فنقل وما عنده قليل ولا كثير إلا جرة لعمر
بن حدان أو لعمر بن الحسن بن علي وعبد الله بن عمر الجمحي أو سعد بن خلاد
شك أبو سعيد أو شك أبو الحسن بن أسامة بن حزن أو أبو الحسن
بن أبي أيوب قال فلما قدم علينا رسول الله صلى الله عليه وسلم نزلت
أنا وأم أيوب في الغرفة فأرى رسول الله فأرى أنه يشفق أن يصعد إلينا
ونصعد إليه فقال يا أبا أيوب إن أمتعتنا أو قال متاعنا قد كثر
وأنت رجل تأتيك الناس فلو أمرت لنا بمكان يكفينا ليلنا ونهارنا
فقال يا رسول الله أنت أحق بالمنزل فأنزلني منه ما شئت
فقال يا أبا أيوب إن الليل والنهار يأتيني فيه الناس فأنزلني
حدثنا أبو بكر بن خلاد بن الحرث بن أبي أسامة بن سعد بن مرة بن الحويرث
أنبأنا أبو الحسن عن أبي الخطاب قال عندنا أن أبا أيوب أرض
الروم فرض لها فقفل قال وجاء فأصاب الفتح فأدفن تحت أرجلكم
حدثنا محمد بن حمدان بن أبي الحسن بن أبي
إبراهيم بن جرير بن قابوس بن أبي الخطاب عن أبيه قال أتيت مصر

فوقعت الناس فقتلوا أبي عند درجها مع من قتل من الصحابة
النبي صلى الله عليه وسلم فأخبرني أنهم لما قضوا نفرا بحضرة بالروم
الوفاة فدعا أصحاب النبي صلى الله عليه وسلم والناس معهم من القاصي
فقال إذا أنا مت فليركب أهلي السلاح والخيل ثم سيروا حتى
تبلغوا العدو فيردوهم حتى لا يجدون منفذا ثم احفروا لي قبرا
فادفنوني فيه ثم سووا علي الخيل والرجال عليه حتى يستوي بالأرض
حدثنا أبو [illegible] بن جبلة بن محمد بن حمزة بن [illegible] بن علي بن عبد الله
عن أبيه قال شهد أبو أيوب مع رسول الله صلى الله عليه وسلم بدرا ثم لم يتخلف
عنه غزاة المسلمين إلا في غزاة واحدة فإنه استعمل على
الجيش جلسا فقعد ذلك المقام فجعل يقول ما
ما على من استعمل علي وما علي من استعمل علي فمر جرد على
الجيش بن سعد بن معوية فدخل عليه يعوده فقال حاجتك فقال
إذا أنا مت فأذهب ثم استعر بي بالرجل العدو ما وجدت
متاعا فإذا لم تجد متاعا فادفني ثم ارجع قال فكان أول من
يقول قال رسول الله صلى الله عليه وسلم أنا فلا أرجع إلا أن يفتح
أو يقتلوا حدثنا شبيب بن [illegible] بن عبد الله بن الحضرمي بن [illegible]
بن فروة بن [illegible] بن معاوية بن سليم بن حبيب بن ثابت بن محمد بن علي
بن عبد الله بن عباس عن أبيه أن أبا أيوب يزيد بن الأنصاري الذي كان
رسول الله صلى الله عليه وسلم نزل عليه حين قدم المدينة غزا أرض
الروم فمر على معوية بخناصرة فانطلق ثم رجع بعد ذلك فمر عليه
بخناصرة وقد تهيأ فيها فأتى معوية بن عباس فقال أين
عليه فقال يا أبا أيوب أنت يزيد بن أبي أخرجه عن منبر
رسول الله صلى الله عليه وسلم فأمر له بمائة فرجوا أن يعطاه كل شيء أعلق
عليه الدار فلما كان الظلمة قال فأخذ قال فأخذ
ثمانية أعبد يعلون في رجلي وكان عطاء الأربعة الآلاف [illegible]

[illegible] حدثنا أبو بكر بن خلاد نا عبد الله بن أحمد بن حنبل حدثني أبي نا
[illegible] بن أبي مريم بإسناده حدثني أبي عن صالح بن كيسان وحدثنا أبو حمزة
[illegible] نا المغيرة بن سلمة نا عمرو بن شبيب نا محمد بن سعيد الأزدي سليمان
بن أحمد نا عمرو بن أبي الطاهر نا محمد بن عزيز نا سلامة بن روح عن عقيل
بن خالد قال عن ابن شهاب حدثني أبو أمامة بن سهل بن حنيف أن
عبد الله بن عباس أخبره أن خالد بن الوليد أخبره أنه دخل مع
رسول الله صلى الله عليه وسلم على ميمونة زوج النبي صلى الله عليه وسلم وهي
خالته وخالة ابن عباس هو وحده عندها حتى يعود إذا قدمت
من أفقها فقيلة بنت الحرث بن حزن قد قدمت القدمة لرسول الله صلى الله عليه وسلم
قد هرعن حدثنا أبو بكر بن خلاد نا محمد بن بكر نا عبد الله
بن لهيعة نا أبو الأسود عن محمد بن عبد الرحمن عن أبي أمامة
بن سهل بن حنيف عن ابن عباس أنه قال أن رسول الله صلى الله عليه وسلم
دخل على ميمونة فقربت إليه حيسا فظنوا أنه يريد أن يأكل فلما أهوى
أحجم رسول الله صلى الله عليه وسلم فقال إن نساءكم أهدين إلينا
أن نستكرمنه فقالوا أجرتنا هو يا رسول الله قال لا قال فأعاده
قال فأجرته فأكله رسول الله صلى الله عليه وسلم فنظر إليه
ورواه سعيد بن أبي هلال عن محمد بن عبد الرحمن عن أبي أمامة بن سهل
ابن حنيف عن خالد بن الوليد حدثنا سليمان بن المطلب بن شعيب
نا عبد الله بن صالح حدثني الليث بن سعد حدثني خالد بن يزيد عن سعيد بن أبي
هلال عن محمد بن عبد الرحمن عن أبي أمامة بن سهل عن عبد الله بن عباس عن خالد بن الوليد
حدثنا عبد الله بن جعفر نا يعقوب بن عبد الله حدثني عبد الله بن
عبيد الله الواسطي نا علي بن زكريا الواسطي حدثني حشيم عن أبي الزبير
قال سمعت جابرا يقول أهدت خالدة بنت الوليد شواء قال رسول الله صلى الله عليه وسلم
إن لكل أمة أمينا وإن أمين هذه الأمة أبو عبيدة بن الجراح

رواه إسحاق بن منصور وإبراهيم بن المستمر عن عبد الرحمن بن عيسى
حدثنا أبو بكر بن خلاد نا أبو بشر بكر بن أمامة نا محمد بن الواقعة نا أبو
يزيد عن صالح بن علي بن المقدام بن معدي كرب عن أبيه عن جده عن خالد بن
الوليد قال نهى رسول الله صلى الله عليه وسلم عن قتل النحل والبغال
والحمير وعن كل ذي ناب من السباع وذو مخلب من الطير وروى
قتيبة بن أبي سعيد عن ثور بن زيد عن صالح أبي سلمة سليمان بن سليم الحمصي
وسعيد بن عبد العزيز وسعيد بن سنان

خالد بن زيد أبو أيوب الأنصاري وهو خالد بن زيد بن كليب بن ثعلبة بن عدي بن غنم

بن مالك بن النجار بن عمرو بن الخزرج بن ثعلبة بن عدي بن عمرو بن مالك بن النجار
شهد بدرا والمشاهد كلها وعقبة نزل رسول الله صلى الله عليه وسلم
وأقام بها حتى مات وقبر بالقسطنطينية
وذلك في أيام معاوية وابن ذلك الغزوة يزيد بن معاوية سنة
إحدى وخمسين وقيل اثنتين وخمسين وقيل إن الذي دفنه عبد الله
بن عباس بتبوك وقال مالك وقيل إن الذي دفنه أبو أيوب
استشهد بقبره وبنو النجار على قبره بناء علقوا عليه
أربعة قناديل شرح حديثه عن النبي صلى الله عليه وسلم في الصلاة وابن أبي
بن كعب وزيد بن خالد الجهني وابن عباس وعمرو بن عمرو المقدام بن معدي كرب
وأنس بن مالك وأبي هريرة وعبد الله بن يزيد الخطمي وصالح بن
وروى عنه أبو سعيد بن المسيب وعروة بن الزبير وسالم بن عبد الله وعطاء
بن يسار وعطاء بن يزيد الليثي وغيرهم حدثنا أبو بكر بن زياد
نا إبراهيم بن المنذر نا محمد بن فليح عن موسى بن عقبة عن ابن شهاب في تسمية من
شهد بدرا مع رسول الله صلى الله عليه وسلم من بني مالك بن النجار أبو أيوب
خالد بن زيد حدثنا محمد بن علي الترمذي نا أحمد بن محمد بن أيوب

عن اسمعيل بن جنبس بن ارحباء قال قالوا لخالد بن الوليد نعم العبد
انظر الستة قال ساهو قال ستة ساعة قال ونبوت به قال فاخذها
فقال بسم الله مشترية حدثنا عثمان بن ابي شيبة ثنا ابو مروان العثماني ثنا عبيد
عبيد الله الهواري ثنا القسم بن ابي عباد ثنا مبارك بن ابي سلمان
مختصر ثنا بن ذكاء عن الكلبي قال لما اقبل خالد بن الوليد
يريد الحيرة تعبئوا اليه قبة الشيخ في مقدمته ستة ساعة فقال له خالد
ما هذا قال ستة ساعة قال خالد هاتها فاخذها فوضعها في راحته
ثم قال بسم الله رب الارض والسماء بسم الله الذي لا يضر مع
اسمه داء ثم اكلها فانصرف عنه الشيخ الى قومه فقال ما قوم ما كنتم
عندي الا مصنوع لكم حدثنا عبد الله بن محمد ومحمد بن ابرهيم
قالوا ثنا احمد بن علي ثنا ابو حنيفة ثنا علي بن صالح عن ابي الزناد عن
الاعرج عن ابي هريرة قال بعث رسول الله صلى الله عليه وسلم
الصدقة فبعث ساعيا فقيل منع خالد والعباس فقال رسول الله
صلى الله عليه وسلم ان خالدا قد احتبس احتباسه
وادراعه في سبيل الله حدثنا سليمان بن داود ثنا محمد بن
احمد بن حنبل حدثني ابي ثنا زيد بن الحباب عن زرارة بن عمرو بن
اوس عن مدرك بن عبد الرحمن السلمي ان خالد بن الوليد مشى على الاقاب
فقال اكثر انك لا تسمعنا كانك ميت رأيت الله قد اهانك
حدثنا محمد بن جرير ثنا الحسن بن يحيى ثنا عبد الله بن وهب ثنا هشيم
عن عبد الحميد بن جعفر عن ابيه قال كان في قلنسوة خالد بن الوليد من
شعر رسول الله صلى الله عليه وسلم فما لقيت قوما قط وهو على
راسه الا هزموا يوم فتح حدثنا سليمان بن داود ثنا محمد بن المثنى
ثنا سعيد بن نصر وحبان بن موسى قالا ثنا عبد الله بن المبارك عن حماد بن زيد
عن عبد الله بن المختار عن عاصم بن بهدلة عن ابي وائل قال لما حضر

خالد بن الوليد الوفاة قال لقد طلبت القتل فلم يقدر لي الا ان
اموت على فراشي وما من عملي شيء ارجى عندي من لا اله الا الله وانا متترس
بها ثم قال اذا انا مت فانظروا فرسي وسلاحي فاجعلوه عدة في سبيل الله
حدثنا احمد بن الحسن ثنا محمد بن سحنون الثقفي ثنا المفضل بن غسان
الغلابي عن سعيد بن عامر ثنا جويرية بن اسماء عن نافع قال لما
مات خالد بن الوليد لم يوجد له الا فرسه وغلامه وسلاحه فقال
عمر رحم الله ابا سليمان اشك ان تنطنه على غير هذا
حدثنا مكرم بن احمد ثنا حامد بن حماد ثنا ابو الربيع سليمان الزهراني ثنا عمر بن محمد
العمري ثنا سعيد بن ابي عروبة عن قتادة عن ابي عثمان النهدي قال قال
عمر بن الخطاب حين مات خالد بن الوليد ما على نسائي في المغزل ان
يبكين ابا سليمان ما لم يكن نقع او لقلقة حدثنا
علي ثنا محمد بن عبد الله بن كامل ثنا محمد بن عبد الله بن نمير قال مات خالد بن الوليد
سنة احدى وعشرين وهما لسند حدثنا ابو بكر بن خلاد ثنا
محمد بن غالب ثنا حسان بن حماد وحبيب قالا ثنا عبد الله بن وهب القرشي قال ثنا
الليث عن مالك ثنا سليمان بن داود ثنا الزهري عن عبيد الله بن عبد الله بن عتبة بن مسعود
عن ابن عباس قال قال ابن شهاب عن ابي امامة بن سهل بن حنيف عن عبد الله
بن عباس عن خالد بن الوليد انه دخل مع رسول الله صلى الله عليه وسلم
ميمونة فاتي بضب محنوذ فاهوى اليه رسول الله صلى الله عليه وسلم فقال
بعض النسوة اخبروا رسول الله بما يريد ان
ياكل منه فقالوا هو ضب فرفع رسول الله صلى الله عليه وسلم يده فقال
اتشبه اخرام هو قال لا ولكنه لم يكن بارض قومي فاجدني
اعافه قال خالد فاجتررته فاكلته ورسول الله صلى الله عليه وسلم ينظر
حدثنا سليمان بن داود ثنا محمد بن كامل ثنا عبد الله بن صالح كاتب الليث
حدثني يونس بن يزيد ثنا ابو الاسود النضري ثنا الحسن بن حبان ثنا عبد الله بن الزبير

و النخ و خيبر جعله الرسول صلى الله عليه يوم الفتح على مقدمته
كان اسلامه مع اسلام عمرو بن العاص وعثمن بن طلحة بن ابي طلحة بالشام
اسلموا وهاجروا واستبشر النبي صلى الله عليه وسلم باسلامهم وبمجيئهم
فقال لقد القت اليكم مكة افلاذ كبدها فسماه النبي صلى الله عليه
سيف الله المسلول على الكفار وكان العقاب المنصوب على
المشركين فيوم النحر رد عن الرسول فقال رضي الله عنه خالد بن
الوليد اخو العشيرة فتح الله به الفتوح ونصر به الجموع بارز
هبار بن الاسود وتسادوا الشتم فاكثر حبشي في سبيل الله
ارادة عبده وارضاء سره وشتت الالات وعبدته الازلام
كان يتبرك بشعر رسول الله صلى الله عليه وسلم عند المبارزة ويستنصر
به وينتشر من بالتوحيد عند المعاينة ويختم به توفي بحمص في بعض
نواحيها سنة ما يظن به من الظنون وشيعت عليه المقادير العيون
سنة احدى وعشرين روى عنه من الصحابة عبد الله بن عباس
وجابر بن عبد الله وابراهيم بن سعد وكريب وابو الشامة بن شنبل
رضي الله عنهم حدثنا محمد بن عبد الله بن حمدان الخمس بن يونس بن محمد
ابن الشرقي ثنا الوليد بن مسلم ثنا وحشي بن حرب وحشي عن ابيه عن جده
ان ابا بكر الصديق قال رضي رسول الله صلى الله عليه وسلم ذكر خالد بن
الوليد فقال رضي عبد الله هو اخو العشيرة وسيف من سيوف الله
سله الله على الكفار حدثنا ابو الحسن ثابت بن عبد الله الناقد
ثنا علي بن سهل بن مطر ثنا عتبة بن عبد الرحمن وحدثنا عبد الله
بن ابي عاصم ثنا يعقوب بن كعب الانطاكي ثنا صدقة بن ربيعة
عن ابي عمرو الشيباني عن ابي العجفا قال عتبة بن ابي سفيان
ان ابو العجفا قال قال عمر بن الخطاب رضي الله عنه لو ادركت
خالد بن الوليد ثم ولبته ثم قدمت علي لاستعملته

على الشام قلت سمعت عتبة بن ابي سفيان يقول خالد بن الوليد سيف
من سيوف الله سله الله على المشركين شكر عتبة في ابي العجفا
ان ابو العجفا حدثنا ابو محمد بن حيان ثنا الحسن بن حريث ثنا الربيع
بن ثعلب ثنا ابو اسماعيل الملائي عن اسماعيل بن خالد عن الشعبي عن
عتبة بن ابي سفيان قال قال رسول الله صلى الله عليه وسلم لا تؤذوا
خالدا فانه سيف من سيوف الله صبه الله على الكفار وقد من
آخر وعن ابي قتادة ومحمد بن جعفر ان النبي صلى الله عليه وسلم لما جاءه
نعي اصحاب موتة قال اخذ الراية سيف من سيوف الله ففتح الله عليه
حدثنا خالد بن جعفر ثنا ابو عمرو بن الجعد ثنا ابو معمر ثنا عبد الوارث بن سعيد
عن عبد الواحد بن ابي عون عن المغيرة بن ابي هريرة ان النبي صلى الله عليه وسلم
اخبر خالد بن الوليد منتدبا من معه هزيما فقال رضي عبد الله
خالد بن الوليد حدثنا احمد بن عبد الله بن محمد بن الحسن الشقي
ثنا محمد بن الصباح ثنا سفين عن اسماعيل عن قيس قال قال خالد بن الوليد
لقد ارتدت في يدي يوم موتة تسعة اسياف فما ثبت في يدي الا
صفيحة يمانية رواه زائدة عن اسماعيل وقال خالد بن الوليد
حدثنا سليمان بن احمد ثنا عبد الله بن ابراهيم ثنا ابو المسكين زكريا بن يحيى ثنا عمر
ابن زحر بن حفص عن قيس بن مسلم عن ابي بردة بن ابي موسى قال
اغار العرب من هذه فلما قدمنا من مسيلمة واقمنا به اقبلنا الى ناحية
البحرين فلقينا هذا بقاطة في جمع عظيم فبعث له خالد ودعا
البراء بن عازب فبعثه فقتله خالد وعبت الى ابي بكر الصديق
بذلك فقتله مثله فبلغت ثلثمائة هزيمة باية الف وكانت
الفرس اذا شرف فيها رجل حملوا فكسوته بما يدل الف درهم
حدثنا ابو حامد بن جبلة ثنا ابو العباس الاصم ثنا محمد بن الصباح ثنا ابن

بن جبير قال سألت رسول الله صلى الله عليه وسلم عن أفنان الأرض
فقال سل عما شئت قال قلت يا رسول الله أخبرني عن الضب قال لا
آكله ولا أنهى عنه حدثت أن أمة من بني إسرائيل مسخت دواب
في الأرض قال قلت فالأرنب قال لا آكلها ولا أنهى عنها أن تأكلت
أنها تحيض قال قلت فالثعلب قال وهل يأكل الثعلب إلا
ظبي فالضبع قال وهل يأكل الضبع إلا ظبي قال قلت فالذئب
قال وهل يأكل الذئب إلا ظبي أو ذئب قال أبو عمر البكراوي
وصلة بن سليمان الواسطي عن إسمعيل بن مسلم المكي ح وحدثنا أبو عمر
حدثنا الحسن بن سفيان حدثنا صلة بن سليمان حدثنا إسمعيل بن مسلم
المكي عن عبد الكريم بن أبي المخارق عن حبان بن جزء عن أخيه
خزيمة قال أتيت النبي صلى الله عليه وسلم فذكر نحوه وقال فيه الضب
وأتيت خلفا وأتيته ح وحدثنا سليمان بن أحمد بن إسحاق حدثنا زياد بن عمر
حدثنا أبو عمر البكراوي حدثنا إسمعيل بن مسلم عن عبد الكريم أبي أمية عن حبان
بن جزء عن أخيه خزيمة قال قلت يا رسول الله الأرنب والضبع
قد ذكر نحوه ولم يذكر الضب والثعلب والذئب ح ورواه
عبد الرحمن بن سليمان عن إسمعيل بن أبي خالد ورواه إسمعيل
بن عياش عن إسمعيل بن مسلم ح وحدثنا عبد الله بن محمد بن إسحاق
حدثنا عبد الوهاب بن الضحاك حدثنا إسمعيل بن عياش عن إسمعيل بن مسلم
عن عبد الكريم بن أبي المخارق عن حبان بن جزء عن خزيمة عن النبي
صلى الله عليه وسلم نحوه وروى محمد بن إسحاق واختلف عليه فقال عنه
يزيد رفيع عن عبد الكريم حدثنا محمد بن عبد الرحمن بن المغيرة
بن الحارث بن أبي ذباب وحدثنا محمد بن عبد الله بن المبارك
حدثنا أبو بكر بن أبي شيبة قال حدثنا يزيد بن هارون حدثنا محمد بن إسحاق عن عبد الكريم
بن أبي المخارق عن حبان عن أخيه خزيمة قال قلت يا رسول الله
حيتك أسألك عن أفنان الأرض فذكر نحوه ورواه عبد الرحمن
بن مغراء عن محمد بن إسحاق عن إسمعيل عن عبد الكريم ح

حدثنا محمد بن محمد بن عبد الله الحضرمي حدثنا محمد بن حميد
أبو نعيم قال حدثنا سهل بن زنجلة حدثنا عبد الله بن مغراء حدثنا محمد بن إسحاق
عن إسمعيل بن مسلم عن عبد الكريم بن أبي أمية عن حبان بن جزء
عن أخيه خزيمة قال أتيت النبي صلى الله عليه وسلم بالمدينة فقلت
جئتك أسألك عن أفنان الأرض فذكر الضب والأرنب
والضبع والذئب فقلت في الضب وأتيت خلفا وأتيته ح تابعه
محمد بن سلمة البكراوي عليه فقال عن محمد بن إسحاق عن إسمعيل عن عبد الكريم
وقال حفص بن عبد الله عن محمد بن إسحاق عن من سمع عبد الكريم
وقال أبو بلال الوليد عن عبيدة بن فيس عن شيخ من أهل
المدينة حدثنا أبو عمرو بن حمدان حدثنا الحسن بن سفيان حدثنا داود بن رشيد
حدثنا عن عبيدة بن فيس أنه سمع المدني عن شيخ من أهل المدينة
حدثه عن خالد بن جزء عن أخيه خزيمة بن جزء قال أتيت
النبي صلى الله عليه وسلم فقلت جئتك عن أفنان الأرض
فذكر الضب والأرنب والضبع والثعلب والذئب فقال في
الضب والأرنب لا آكله ولا أحرمه قلت فإن أكلت أيجزئني
وذكر بعض الناس خزيمة بن جزء وإنما الحسن بن سفيان عن عزرة بن قيس
وفي كتاب عبيدة بن فيس ن

هو ابن السري

خزيمة بن حكيم أسلمي المهدي

ذكره بعض الناس خزيمة بن حكيم وأمه صفية خديجة بنت خويلد خرج
مهاجرا إلى النبي صلى الله عليه وسلم وروى حديثه أحمد بن الحسن
بن الوصيف بن الحسن عن أبيه عن جده الوصيف بن الحسن عن منصور عن
نبيحة بن إسحاق عن خزيمة بن حكيم من أسلم

خالد بن الوليد المخزومي

من أبو سليمان وقيل أبو خالد بن الوليد
بن المغيرة بن عبد الله بن عمر بن مخزوم بن يقظة بن مرة بن كعب بن
لؤي بن غالب أمه لبابة بنت الحارث بن حزن بن بجير بن الهزم
بن رويبة بن عبد الله بن هلال بن عامر بن صعصعة أخت ميمونة
زوج النبي صلى الله عليه وسلم أسلم قبل الفتح بقليل وشهد مؤتة

حدثنا أبو عمر بن حوصا نا الحسن بن سفيان نا قتيبة بن سعيد نا ابن لهيعة
عن ابن المنكدر عن خزيمة عن أبيه أن النبي صلى الله عليه وسلم قال من أصاب
منكم ذنبا فأقر به فإني أقيم عليه حد الله وكفارة ذنبه
حدثنا أبو بكر محمد بن الحسن نا جعفر بن محمد بن شاكر نا قيس بن بكر
بن قيس نا مسعر بن كدام عن إبراهيم عن عبد الله بن عبد الله عن خزيمة
بن ثابت عن النبي صلى الله عليه وسلم قال المسح على الخفين ثلاثة أيام بلياليهن
وللمقيم يوم وليلة تفرد به قيس بن مسعر وتفرد بهذا الحديث عنه
جماعة منهم مفضل والثوري وشعبة وعيسى بن يونس وأبو سنان
وأبو حنيفة وعمرو بن قيس الحضرمي وصالح وأبو بكر النهشلي وعمر بن
أبان وإبراهيم الصائغ وخالد بن مسلم البكراوي وأبو خالد
الدالاني وأبو سلمة الخزاعي التبوذكي وعمرو بن صالح وعمر بن
مدرك وآخرون وتفرد به عن إبراهيم الحكم أبو معشر زياد بن كليب
ومنصور بن المعتمر والحكم بن عتيبة وعلي بن الأقمر الثقفي
وشقيق بن أبي جابر والحارث الأعور وبريد بن أبي مريم وزكريا
أبو يحيى البزاز وداود الشعبي عن أبي عبد الله الجدلي
حدثنا سليمان بن أحمد نا فضيل بن محمد الملطي أبو محمد داود
الصيدلاني نا سليمان بن الأشعث أبو أيوب نا داود بن
عطية عن مطرف بن الشعبي عن أبي عبد الله الجدلي عن خزيمة بن
ثابت عن النبي صلى الله عليه وسلم أنه المسح على الخفين ثلاثة أيام ولياليهن
للمسافر وللمقيم يوم وليلة تفرد به داود وقد شبه على المدني
عن شهاب بن عباد عن داود
حدثنا محمد بن
الحسن نا أبو شعيب الحراني نا علي بن عبد الله حدثنا شهاب بن
داود عن عمرو بن شيبان عن أبي عبد الله الجدلي حدثه عن خزيمة بن
اليتيم وحدثه عن إبراهيم اليتيم منصور بن المعتمر وسعيد بن
مسروق والحسن بن عبيد الله النخعي وسلمة بن كهيل وخالف
الرواة عن إبراهيم فأدخل الحارث بن سويد

بينه وبين خزيمة بن عمرو بن شيبان حدثنا أبو عتبة أحمد بن الفرج نا بقية
نا محمد بن الحسن نا أبو شعيب الحراني نا علي بن عبد الله بن المديني
نا محمد بن جعفر نا شعبة عن علي بن شيبان قال سمعت إبراهيم التيمي يحدث
عن الحارث بن سويد عن عمرو بن شيبان عن خزيمة بن ثابت أن رسول الله
صلى الله عليه وسلم قال يمسح المسافر ثلاثة أيام قال شعبة أحسبه
قال ولياليهن وتفرد به عبد الرحمن بن أبي ليلى عن خزيمة بن ثابت
حدثنا محمد بن أحمد بن مخلد نا أبو إسماعيل الترمذي نا أبو سلمة سليمان بن داود
نا أبو عمر حفص بن أبي داود عن سليمان بن بلال عن عبد الله بن الفضل بن المطلب
عن عبد الله بن عبد الرحمن بن أبي ليلى عن الحكم بن عتيبة عن عبد الرحمن بن أبي
ليلى عن خزيمة بن ثابت أن رسول الله صلى الله عليه وسلم قال في المسح على الخفين
ثلاثة أيام وللمقيم يوم وليلة وتفرد به عبيد الله بن الأخنس
عن ابن أبي ليلى عن ابن شبرمة عن خزيمة بن ثابت أن النبي
صلى الله عليه وسلم قال المسح على الخفين ثلاثة أيام ولياليهن وللمقيم يوم وليلة
خزيمة بن معمر الأنصاري الخطمي
حدثنا محمد بن
إبراهيم بن أبي عقيل نا أبو محمد عبد الله بن الحضرمي نا يحيى
بن عبد الحميد نا المنكدر بن محمد بن المنكدر عن أبيه عن خزيمة بن معمر
الأنصاري قال دخلت امرأة على عند رسول الله صلى الله عليه وسلم فقال
الناس حبط عملها فبلغ ذلك النبي صلى الله عليه وسلم فقال كذبوا بل لها
أجرها مرتين على ما سوى ذلك
حدثنا جعفر بن محمد الرقي
حدثنا محمد بن أحمد بن الحسن نا محمد بن عثمان بن أبي شيبة قال نا أبو
المنكدر بمثله
رواه عبد الله بن نافع الزبيري وقيس بن عيسى
المدنيان عن المنكدر نحوه
خزيمة بن جزء السلمي
شيخ البصرة قاله المتبعي حديثه عند ابنه حبان بن جزء وقيل
حبان وحبان بابا قاله ابن أبي حاتم
حدثنا محمد بن أحمد بن الحسن
نا محمد بن عثمان بن أبي شيبة نا إسماعيل بن عبد الله الأشعري نا علي بن مسهر
عن عبد الكريم بن أبي المخارق عن حبان بن جزء عن أبيه وهو

زيد بن ثابت فقلت ابنة عمك أشهدها رسول الله صلى الله عليه
وسلم كتبت المصاحف فوجدت آية مع خزيمة بن ثابت وكان خزيمة
يدعى ذا الشهادتين من المؤمنين رجال صدقوا ما عاهدوا الله
عليه رواية ثانية حدثنا عبد الله بن محمد بن إبراهيم بن عاصم بن
الشافعي حدثني قيس بن محمد عكي أخبرني عبد الله بن محمد بن أبي بكر أن
عمرة بنت حبيبة بن الحلاج حدثته فقال أشهد لسمعت خزيمة
بن ثابت الأنصاري الذي جعل رسول الله صلى الله عليه وسلم شهادته
بشهادة رجلين ثنا أبو بكر بن أبي شيبة ثنا أبو بكر بن أبي عثمان
خزيمة بن ثابت الذي جعل النبي صلى الله عليه وسلم شهادته بشهادة رجلين
حدثنا أبو زرعة بن سالم ثنا عبد الله بن أحمد بن حنبل حدثني أبي ثنا
يزيد بن هارون حدثنا يونس عن ابن شهاب ح وحدثنا أبو زرعة بن
عمرو ثنا أبي ثنا أسامة ثنا عثمان بن عمر ثنا يونس بن يزيد عن الزهري
عن خزيمة عن عمه أن خزيمة رأى فيما يرى النائم أن رجلا يتبجح على
جنبه للنبي صلى الله عليه وسلم فاضطجع له وقال صدق رؤياك فتبجح
على جنبه صلى الله عليه وسلم رواه أبو جعفر الخطمي عن عمارة
بن خزيمة بزيادة لفظ حدثنا سليمان بن داود ثنا محمد بن العباس
ثنا سريج بن النعمان ثنا حماد بن سلمة ثنا عبد الله بن أبي بكر
أن عثمان قال لما جمع أبو بكر بن سلمة ثنا أبو جعفر الخطمي عن عمارة بن
خزيمة أن أباه قال رأيت في المنام كأن عمر بن الخطاب قال
رسول الله صلى الله عليه وسلم [illegible] الروح لا يلقى الروح فاقتلع [illegible]
صلى الله عليه وسلم [illegible] هكذا وأمر أن يتبجح خلفه على جنبه
رواه شعبة بن أبي جعفر الخطمي فأسقط عمارة بن خزيمة من بينهما
حنيف [illegible] ذكر [illegible] حدثنا أحمد بن [illegible]
ثنا يحيى بن زيد ثنا محمد بن [illegible] ثنا أبو معشر عن محمد بن
عمارة بن خزيمة [illegible] حدثنا [illegible]

بن خزيمة حتى قتل عمار بن ياسر فلما قتل عمار بن ياسر قال استغفر
رسول الله صلى الله عليه وسلم وقتل عمار الفئة الباغية
قال فقتل بصفين مع علي رضي الله عنه وهم الشهداء
حدثنا أبو بكر محمد بن جعفر بن الهيثم ثنا محمد بن أبي العوام ثنا زكرياء بن
يحيى ثنا أسامة بن زيد عن محمد بن المنكدر عن أبي خزيمة بن ثابت
عن أبيه عن النبي صلى الله عليه وسلم قال من أصاب ذنبا فأقيم عليه حد
ذلك الذنب فهو كفارته ثنا أحمد بن منصور ثنا أبو بكر
بن أبي شيبة ثنا يحيى بن زكريا بن أبي زائدة عن عثمان بن عمر
ثنا ابن وهب عن أسامة بن زيد عن محمد بن المنكدر نحوه حدثنا محمد بن
علي ثنا أبو العباس بن قتيبة ثنا حرملة ثنا ابن وهب ثنا أسامة بن زيد
ثنا محمد بن المنكدر حدثه أن أبا خزيمة بن ثابت حدثه عن أبيه فذكر
نحوه ثنا عبد الله بن نافع عن أسامة مثله حدثنا أبو عمرو
بن حمدان ثنا الحسن بن سفيان ثنا قتيبة ثنا عبد الله بن نافع عن أسامة عن محمد بن
ابن خزيمة عن خزيمة نحوه ثنا عبد العزيز بن [illegible] ثنا
بكير بن الأشج بنيته ثنا ابن المنكدر حدثنا سليمان بن يسار
بن إبراهيم بن حزم حدثني أبي ثنا عبد العزيز بن أبي حازم عن أسامة بن
زيد عن بكير بن عبد الله بن الأشج عن محمد بن المنكدر عن عمارة بن خزيمة
بن ثابت عن أبيه قال قال رسول الله صلى الله عليه وسلم من أصاب ذنبا
فأقيم عليه حد ذلك الذنب فهو كفارته ثنا زيد بن الحباب ثنا ابن لهيعة
عن بكير عن ابن المنكدر نحوه ثنا محمد بن إبراهيم بن حمدان ثنا الحسن
بن سفيان ثنا يزيد بن كبيع ثنا ابن وهب عن ابن لهيعة عن بكير بن عبد الله عن
ابن المنكدر عن خزيمة بن ثابت عن أبيه قال سمعت رسول الله
صلى الله عليه وسلم يقول القتل كفارة ثنا زيد بن قتيبة عن ابن لهيعة
عن ابن المنكدر ولم يذكر بكيرا ثنا حدثنا أبو عمرو بن حمدان
ثنا الحسن بن سفيان ثنا قتيبة بن سعيد ثنا ابن لهيعة عن ابن المنكدر ثنا
قتيبة بن سعيد ثنا ابن لهيعة عن ابن المنكدر ولم يذكر بكيرا

يقول لا يتمنى احدكم الموت لتمنيته ن ٥ حدثنا النخعي نحدثنا عبد الرحمن
بن العباس ٥ ابرهيم بن المنذر ٥ المغيرة بن الاسود ٥ عبيد الله بن موسى ٥ اسرائيل بن
ابرهيم بن مهاجر عن ربيعة النخعي عن خباب قال سمعت النبي صلى الله عليه وسلم يقول
لا يتمنين احدكم الموت ن ٥ حدثنا النخعي نبه ارسال ٥ القول قول مختار
عن حارثة بن مضرب عن خباب ٥ **خباب مولى عتبة بن غزوان**
شهد بدرا لا يعرف له عقب ولا رواية حدثنا فاروق ٥
زياد ٥ ابرهيم بن المنذر ٥ محمد بن فليح ٥ موسى بن عقبة عن ابن شهاب قال سمية
بنت عبد ابن المهاجر بن قريش ثم من بني النوفل بن عبد مناف من
حلفائهم تحت عتبة بن غزوان ٥ خباب مولى عتبة ٥ حدثنا محمد
بن عيسى ٥ احمد بن ايوب ٥ ابرهيم بن سعد ٥ ابن اسحق قال ابو بكر بن
حزم لما هاجر بنو زهرة مع عبد الرحمن بن عوف هاجر حلفاؤهم عتبة بن غزوان
وخباب مولى عتبة ن ٥ **خباب الخزاعي روى عنه ابنه ابرهيم**
حدثنا سليمان بن احمد ٥ محمد بن الفضل السقطي ٥ الحسين بن عبد الرحمن
٥ زيد بن الحباب ٥ عن قيس عن مجزاة بن زهير الاسلمي عن ابرهيم بن خباب
الخزاعي عن ابيه قال سمعت رسول الله صلى الله عليه وسلم يقول اللهم اغفر
لعمر بن ابي ربيعة وآخر رد عنه فاخفض عنه دينه ن **خباب ابو السائب**
بعد في الحجازيين وهو وهم حدثنا عبد الله بن عباد المكي عن عبد العزيز
بن عمران عن عبد الله بن السائب بن خباب عن ابيه عن جده قال رأيت
النبي صلى الله عليه وسلم باكا قد بدا منكبا على سرير ثم ذكر مختصرا ن
خباب والد عطاء قيل انه ادرك النبي صلى الله عليه وسلم
ذكره بعض المتأخرين ولا يصح له صحبة حدثنا عبد
عبد الملك ٥ زهير بن معاوية ٥ عبد الله بن مسلم ٥ عطاء بن خباب
ابيه عن جده قال كنت جالسا عند ابي بكر الصديق رضي الله عنه
فرأيت طائرا فقال لي طر ذلك فقلت نقول هذا وانت صديق
رسول الله صلى الله عليه وسلم **خزيمة بن ثابت الانصاري**

ذو الشهادتين ن ٥ هو خزيمة بن ثابت بن الفاكه بن ثعلبة بن عمرو بن عدي بن
زيد بن امية بن امرئ القيس بن زيد بن مالك بن عمرو بن عوف بن
امرئ القيس بن مالك بن الاوس بن حارثة بن
ثعلبة بن عمرو بن عامر بن ثعلبة بن غنم بن مازن بن الازد بن الغوث
بن نبت بن مالك بن زيد بن كهلان بن سبا بن يشجب بن يعرب بن قحطان
بن هود صلى الله عليه وسلم ٥ قيل خزيمة بن الفاكه بن ثعلبة بن
ساعدة ٥ ازد نصارية من بني خطمة بن جشم بن مالك بن الاوس
وام خزيمة كبشة بنت اوس من بني ساعدة ٥ اجاز رسول الله
شهادته بشهادتين ٥ كان هو وعمير بن عدي بن خرشة
يكتبان اصنام بني خطمة ٥ كان ٥ رأيته بني خطمة مع الشيخ مع
خزيمة بن ثابت ٥ رأيت فيما يرى النائم كأنه سجد على جبهة النبي
صلى الله عليه وسلم فحقق رسول الله صلى الله عليه وسلم رؤياه فاضطجع له
نسجة على جبهته فبقيا مع علي رضي الله عنه يوم صفين روى
عنه زيد بن ثابت ٥ جابر بن عبد الله وعبد الله بن يزيد الخطمي
رضي الله عنهم ٥ روى عنه ابنه عمارة بن خزيمة وابو عبد الله
الجدلي ٥ ابرهيم بن سعد ٥ عطاء بن يسار ٥ وغيرهم
حدثنا ابو بكر الطلحي ٥ عبيد بن غنام ٥ ابو بكر بن ابي شيبة
٥ زيد بن الحباب ٥ حدثني زرارة بن خزيمة بن ثابت حدثني
عمارة بن خزيمة بن ثابت عن ابيه ان رسول الله صلى الله عليه
وسلم ابتاع فرسا من سواء بن نهيك المحاربي فجحد فشهد له خزيمة
بن ثابت فقال له رسول الله صلى الله عليه وسلم ما حملك على الشهادة
ولم تكن معنا حاضرا قال صدقت فيما جئت به وعلمت
انك لا تقول الا حقا فقال رسول الله صلى الله عليه وسلم من شهد له ذو
عدلين فحسبه ٥ حدثنا سليمان بن احمد ٥ اسحق بن ابرهيم
عن عبد الرزاق عن معمر عن الزهري عن عمارة بن خزيمة قال

بسم الله الرحمن الرحيم استعنت بالملك الغفار

فهرس المسند

حدثنا عبد الله بن جعفر نا اسمعيل بن عبد الله نا حمزة بن
الربيع بن طارق نا يحيى بن يعلى عن محمد بن زيد عن القسم بن عبد الرحمن
عن ابي امامة الباهلي قال دخلت انا ونفر معي على خباب بن الارت وقد
اكتوى في جنبه فقلنا اكتويت اصلحك الله قال نعم سمعت رسول الله صلى الله عليه وسلم
يقول يدخل الجنة بالتي سبقونا اما غير حساب لا يكتوون ولا يسترقون
ولا يتطيرون وعلى ربهم يتوكلون وسمعت رسول الله صلى الله عليه وسلم يقول ما انفق
احد من نفقة الا اخرجها الله في هذا التراب حدثنا عبد الله
بن جعفر بن اسحق الموصلي نا احمد بن المثنى نا حجاج بن عون نا اسمعيل بن خالد
عن قيس بن ابي حازم عن خباب قال شكونا الى رسول الله صلى الله عليه وسلم
وهو متوسد بردة له في ظل الكعبة فقلنا الا تدعو الله لنا الا تستنصر الله
لنا فجلس محمرا وجهه ثم قال قد كان من كان قبلكم ليوضع المنشار على
فرق احدهم فيشق باثنين ما يصرفه ذلك عن دينه ويمشط بامشاط الحديد ما بين عصب احدهم
ما يصرفه ذلك عن دينه شيء وليتمن الله هذا الامر حتى يسير الراكب من
صنعاء الى حضرموت لا يخشى الا الله والذئب على غنمه ولكنكم
قوم تعجلون حدثنا اسود بن عامر نا حماد بن سلمة عن عبد الله بن عثمان بن خثيم
عن عمرو بن عثمان بن موهب عن ابي قرين عن اسمعيل عن قيس قال
بينا نحن عند خباب حدثنا محمد بن اسحاق نا بشر بن موسى نا الحميدي
نا سفيان نا بيان بن بشر عن قيس بن ابي حازم قال سمعت خبابا
يقول اتيت رسول الله صلى الله عليه وسلم وهو متوسد بردة في ظل الكعبة
وقال سلمة بن شبيب نا المغيرة بن عبد الله اليشكري عن قيس عن
خباب نحوه حدثنا سليمان بن ابراهيم بن ابي الدجين نا ازرق بن علي
نا حسان بن ابراهيم نا محمد بن عثمان عن ربيعة عن المغيرة عن قيس
عن خباب قال اتيت رسول الله صلى الله عليه وسلم وهو متوسد تحت شجرة
واضعا يده تحت رأسه فقلت يا رسول الله الا تدعو الله لنا

على هؤلاء القوم قد شق علينا وقال قد كان الله فاتح للمسلمين
حدثنا زهير بن حرب نا وكيع بن الجراح نا عبيد الله بن موسى
عن ابي حمزة عن عطاء بن عبيد عن ابن مغفل قال قلت لخباب اكان رسول الله
صلى الله عليه وسلم يقرأ في الظهر والعصر قال نعم قلنا بأي شيء كنتم تعرفون
ذلك قال باضطراب لحيته حدثنا سفيان الثوري وابن عيينة
وزائدة وابو نعيم وحفص بن غياث وابن نمير وجميع وابو اسامة
وعبد الواحد بن زياد واسرائيل وابن ادريس عن الاعمش
حدثنا عبد الرحمن بن ابي حماد نا ابراهيم بن اسحاق الحربي نا يحيى بن سعيد العتكي
نا سفيان عن قيس بن ابي حازم قال دخلت على خباب وقد اكتوى
سبعا فقال ما اصبر على هذا بي قال وقد كنت رسول الله صلى الله عليه وسلم ينهى ان
ندعو بالموت لقد عذبت به نفسي وقال الثوري عن عبيد بن الخليب عن
قيس وقال ابو بكر نا اسمعيل بن ابي خالد عن قيس عن خباب بمثله وقال
ابو بكر عن اسمعيل وقال شعبة وابو بكر عن اسمعيل عن عامر بن
سعد عن خباب بمثله وقال وكيع عن الاعمش عن عمرو بن
شرحبيل ابن ميسرة عن خباب بمثله وقال اسرائيل عن ابي اسحاق
مهاجر ابي مسلم التيمي عن خباب قال حدثنا عبيد الله
بن جعفر نا بشر نا داود نا شعبة نا ابو اسحاق سمعت قارئة بن مضرب
قال دخلنا على خباب وقد اكتوى فقال ما اعلم احدا لقي من البلاء
ما لقيت لقد مكثت على عهد النبي صلى الله عليه وسلم ما اجد درهما وان تحت
ناحية بيتي هذا لاربعين درهما وما اتى رسول الله صلى الله عليه وسلم بمال
قط فكان يمسكه حتى اتاه الموت لمسكنته وقال الثوري عن
ابي اسحاق عن قارئة بن مضرب وزاد فيه ابو بكر عن اسرائيل عن ابي اسحاق
قال حدثنا حدثنا حدثنا عبد الرحمن بن ابراهيم نا ابن زنبور نا ابن ابي امامة
قال نا عبيد الله بن موسى نا فطر بن خليفة عن المنذر بن شرحبيل
قال دخلت على خباب اعوده فقال لقد رأيت سبعة رسول الله صلى الله عليه وسلم

الجزء الثاني عشر من كتاب

معرفة الصحابة رضي الله عنهم

تأليف

الشيخ الحافظ أبي نعيم أحمد بن عبد الله بن
أحمد بن إسحق بن موسى بن مهران نفعنا الله برحمته

حدثنا أبو سعيد الأشج حدثنا حفص بن غياث عن مغيرة عن الشعبي قال أعطوهم ما سألوا إلا الخنابة فجعلوا يلزقون ظهره بالرضف حتى ذهب ما تحته ح حدثنا أبو بكر الطلحي حدثنا عبيد بن غنام حدثنا أبو بكر بن أبي شيبة حدثنا أبو عبيدة عن عمرو عن يحيى بن جعدة قال عاد خباب من أصحاب النبي صلى الله عليه وسلم خبابا فقالوا أبشر أبا عبد الله ترد على محمد صلى الله عليه وسلم ح حدثنا محمد بن أحمد بن الحسن حدثنا بشر بن موسى حدثنا الحميدي حدثنا سفيان عن مسعر عن قيس بن مسلم عن طارق قال عاد خبابا نفر من أصحاب محمد صلى الله عليه وسلم فقالوا أبشر أبا عبد الله ترد على إخوانك الحوض فقال أنكم ذكرتم لي إخوانا وسميتم لي إخوانا مضوا لم ينالوا من أجورهم شيئا وإنا هلكنا بعدهم حتى نلنا من الدنيا ما نخاف أن يكون ثوابا لنا لا عملا ح حدثنا محمد بن عمرو بن خالد حدثنا أبي حدثنا ابن لهيعة عن عمل الأسود عن عروة بن الزبير في نسمة من شهد بدرا خباب بن الأرت وحويطب بن سعيد بن حدثنا سعيد بن كعب بن سعد حدثنا فاروق حدثنا زياد حدثنا إبراهيم حدثنا ابن فليح عن موسى بن عقبة عن ابن شهاب قال شهد بدرا من قريش مولى لبني زهرة بن كلاب خباب بن الأرت حليف لهم ح حدثنا حبيب بن الحسن حدثنا محمد بن يحيى المروزي حدثنا أحمد بن محمد بن أيوب حدثنا إبراهيم بن سعد عن محمد بن إسحق قال شهد بدرا من قريش من بني زهرة بن كعب بن كلاب بن مرة من حلفائهم خباب بن الأرت حدثنا سليمان بن أحمد حدثنا بكر بن سهل حدثنا عبد الله بن يوسف حدثنا يحيى بن حمزة عن الوليد بن الزهري قال كان خباب بن الأرت مولى بني زهرة شهد بدرا ثم أبا عبد الله توفي سنة سبع وثلثين منصرف علي رضي الله عنه من صفين إلى الكوفة وهو أول من قبض بالكوفة من أصحاب النبي صلى الله عليه وسلم ح حدثنا سليمان بن أحمد حدثنا الحضرمي حدثنا محمد بن عبد الملك الواسطي حدثنا علي بن عبد الرحمن حدثنا منصور بن الأسود عن الأعمش عن زيد بن وهب قال سرنا مع علي يعني عليا حين رجع من صفين حتى إذا كان عند باب الكوفة إذا نحن بقبور سبعة عن يميننا فقال علي ما هذه القبور فقالوا يا أمير المؤمنين إن خباب بن الأرت توفي بعدك فخرج إلى صفين وأوصى أن يدفن في ظهر الكوفة وكان الناس إنما يدفنون موتاهم في رفيفهم فلما رأوا خبابا أوصى أن يدفن بالظهر دفن الناس فقال علي رحم الله خبابا لقد أسلم راغبا وهاجر طائعا وعاش مجاهدا وابتلي في جسده أحوالا ولن يضيع الله أجر من أحسن عملا ثم دنا من القبور فقال السلام عليكم يا أهل الديار من المؤمنين والمسلمين أنتم لنا سلف فارط ونحن لكم تبع عما قليل لاحقون اللهم اغفر لنا ولهم وتجاوز عنا وعنهم طوبى لمن ذكر المعاد وعمل للحساب وقنع بالكفاف ورضي عن الله عز وجل ح حدثنا عبد الله بن جعفر حدثنا إسمعيل بن عبد الله حدثنا عمرو بن الربيع طارق الحريري ح

يتلوه في الجزء الذي يليه والحمد لله رب العالمين وصلواته على سيدنا محمد وآله وصحبه أجمعين

حرامه عن ابيه عن جده لاخواله قال اتيت النبي صلى الله عليه بتبوك

حممة بن ابي حممة الدوسي استشهد باصفهان مع ابي موسى الاشعري
وقبره بباب مدينة اصفهان حدثنا عبد الله بن جعفر حدثنا يونس بن حبيب
حدثنا ابو داود حدثنا سليمن حدثنا معاذ بن المثنى حدثنا مسدد حدثنا ابو عوانة
عن داود الاودي عن حميد بن عبد الرحمن الحميري ان رجلا يقال له حممة من
اصحاب النبي صلى الله عليه وسلم عن الصهباء في زمن عمر فقال اللهم ان حممة
يزعم انه كتب لقاك اللهم ان كان صادقا فاعزم له بصدقه وان كان كاذبا فاحرمه
عليه وان كرم اللهم لا ترجع حممة من سفرته هذه فاقبلت باصفهان فقام الاشعري
فقال يا ايها الناس اقبلوا والله فيما سمعنا من نبيكم صلى الله عليه ولا ابلغ علمنا
الا ان حممة شهيد

حمام الاسلمي حدثنا سليمان حدثنا
الخضرمي حدثنا سفيان بن وكيع حدثنا ابي عن عبد الله بن المبارك عن معمر عن يحيى
بن ابي كثير عن يزيد بن نعيم ان رجلا من اسلم يقال له عبيد بن عويمر قال وقع
عمي على وليدة فحملت فولدت له غلاما يقال له حمام وذلك في الجاهلية
فاتى رسول الله عمي وكلمه في ذلك فقال له رسول الله ليعلم انك ما استطعت
وان طلق واخذ ابنه فجاء به الى النبي صلى الله عليه وسلم وجاء مولى الغلام
الى رسول الله صلى الله عليه وسلم يعرض عليه رسول الله غلامين فقال خذ احدهما
ودع للرجل ابنه واخذ غلاما وترك له ابنه

حلبس بعد في الحمصيين حدثنه عند ابي الزاهرية وعبد الرحمن بن عايذ حدثنا ابو عمرو
بن حمدان حدثنا الحسن بن سفيان حدثنا شباب العصفري حدثنا يحيى بن عبد
الرحمن عن محمد بن حرب الخولاني عن سعيد بن سنان عن ابي الزاهرية عن جابر
بن عبد الله قال قال رسول الله صلى الله عليه وسلم اعطيت ما لم يعطى الناس اعطوا ما اظلت
السماء وما جرت به الانهار فما سالت به السيول

حفص بن المغيرة المخزومي ويقال
ابو حفص وقيل ابو احمد بن حفص وقيل احمد حدثنه عبد الله بن محمد بن راشد عن سلمة بن ابي سلمة عن ابيه ان حفص
بن المغيرة طلق امراته فاطمة على عهد رسول الله صلى الله عليه ثلث تطليقات في كلمة واحدة ورواه عبد الله
بن عمر بن عقبة عن جابر قال طلق حفص بن المغيرة امراته

حلبس ابو المعتمر ذكره في
الصحابة ولا يصح حدثنه عند محمد بن عبيد الله العرزمي عن جابر بن الجعفي عن ابي الطفيل قال سمعت
حدثنا ابا المعتمر يقول سمعت رسول الله صلى الله عليه وسلم على جنازة فاصرام له معها بحمرة فلم يبرح

صلى

صلى بها حتى تغيبت في اجام المدينة يعني قصورها

حميد بن ثور الهلالي حدثنا سليمان
بن احمد حدثنا انس بن سلم الخولاني حدثنا هاشم بن القاسم الحراني حدثنا يعلى بن الاشدق بن جراد حدثني
حميد بن ثور الهلالي انه حين اسلم اتى النبي صلى الله عليه وسلم فانشده
ان حظامنها وان قعبا من صباغة لم يكن الا مقعدا ومحلبا اللهم كثر اجلعدا وذكرنا في الابنات والفضة

حدرب بن الحارث المحاربي حدثنا سليمان بن احمد حدثنا عثمان بن عمر الضبي
حدثنا ابو الوليد الطيالسي حدثنا يعلى بن الحارث المحاربي قال سمعت الربيع بن زياد عن حدرب بن الحارث
قال سمعت النبي صلى الله عليه وسلم على المنبر في يوم الجمعة وهو يقول قد امرنا للنسابورس وابر
فاما الورس فانا هن من اليمن واما الابر فاخذ من ناس من اهل الذمة مما عليهم من الجزية فقلت
للربيع او قيل للربيع اسمعه الربيع من حدرب قال نعم

حبلة مجهول ذكره بعض المتاخرين
في الصحابة بحديثه عند طلق بن حبيب ان كان محفوظا حدثنا عبد الله بن عبد الصمد بن ابي خداش
حدثنا ابو مسعود الزجاج عن حسن بن حسان عن طلق بن حبيب انه سمع حبلة يقول انه سمع
رسول الله صلى الله عليه وسلم يقول تحشرون يوم القيامة حفاة عراة غرلا واول من يكسى ابرهيم الخليل
عليه السلام يقول الله تعالى اكسوا ابرهيم خليلي ليعلم الناس فضله ثم يكسى الناس على قدر
الاعمال

الحدرجان بن مالك تقدم ذكره مع ذكر اخيه

حباب بن الارت بدري مهاجري اولي سادس الاسلام من السابقين الاولين
يكنى ابا عبد الله وكان من المعذبين في الله خليف بني زهرة وقيل مولى عتبة بن غزوان وقيل مولى ام انمار
بنت سباع الخزاعية وهي من حلفاء بني زهرة بن كلاب وقيل مولى بني سعد وقيل انه من العرب من ولد تميم
بن مر بن طابخة بن الياس بن مضر ذكره الواقدي فقال نسبه الى بعض ولده الى العرب وقال هو حباب بن الارت
بن جندلة بن خزيمة مولى سعد بن زيد مناة بن تميم بن مر وبني منصرف على هو صحيح الى الكوفة سنة
سبع وثلثين وهو اول من مصر بظهر الكوفة من اصحاب النبي صلى الله عليه وسلم وهو ابن ثلث وستين سنة كان
قينا في الجاهلية روى عنه ابنه عبد الله ومسروق بن الاجدع وقيس بن ابي حازم وقيس بن عباد
ابو وائل وابو معمر عبد الله بن سخبرة وابو ميسرة عمرو بن شرحبيل وابو عمرو عامر الشعبي و
حارثة بن مضرب في اخرين حدثنا محمد بن احمد بن الحسن حدثنا محمد بن عثمان بن ابي شيبة حدثنا
عم ابو بكر حدثنا محمد بن فضيل عن ابيه قال سمعت كردوسا يقول لا ان حباب بن الارت اسلم بسادس
ستة وكان له سدس الاسلام حدثنا ابرهيم بن عبد الله وابو حامد بن جبلة قالا حدثنا محمد بن اسحق حدثنا
قتيبة حدثنا جرير عن منصور عن مجاهد قال اول من اظهر الاسلام سبعة رسول الله صلى الله عليه وسلم وابو بكر
وحباب وصهيب وبلال وعمار وسمية ام عمار فاما رسول الله فمنعه الله بعمه ابي طالب واما ابو بكر
فمنعه قومه واما الاخرون فالبسوهم ادراع الحديد ثم صهروهم في الشمس فبلغ منهم الجهد ما شاء الله
ان يبلغ من حر الحديد والشمس حدثنا محمد بن احمد بن الحسن وسعد بن محمد الثقفي قالا حدثنا محمد بن عثمان بن
ابي شيبة حدثنا سعيد بن عمرو الاشعثي حدثنا سفيان بن عيينة عن مسعر عن قيس بن مسلم عن طارق بن شهاب
قال كان حباب من المهاجرين الاولين وكان ممن يعذب في الله عز وجل حدثنا محمد بن احمد حدثنا محمد بن عثمان

الانصاري الحارثي ه اخو محيصة عداده في المدنيين

حدثنا سليمن بن احمد حدثنا محمد بن موسى بن حماد حدثنا عبد الرحمن بن
صالح الازدي حدثنا يونس بن بكير حدثني محمد بن اسحق حدثني مولى
لزيد بن ثابت وهو محمد بن ابي محمد حدثتني بنت محيصة عن ابيها
ان رسول الله صلى الله عليه وسلم قال من ظفرتم به من رجال يهود فاقتلوه
قال فوثب محيصة على ابن سنينة رجل من تجار يهود وكان يلزمهم
ويلازمهم فقتله وكان حويصة اذ ذاك لم يسلم وكان
اسن من محيصة فلما قتله جعل حويصة يضربه ويقول اي عدو
الله قتلته اما والله لرب شحم في بطنك من ماله فقلت
والله لو امرني بقتلك لضربت عنقك قال والله ان كان لاول
اسلام حويصة قال والله لو امرك محمد بقتلي لقتلتني
قال محيصة نعم والله قال حويصة فوالله ان دينا بلغ بك هذا
لدين لعجب ه حنظلة بن ضرار بن الحصين
ادرك الجاهلية روى عنه حميد الحميري حديثه عند بشر
بن معاذ العقدي عن عثمان بن عبد الحميد بن لاحق عن محمد
بن عبد الله بن ابي يعقوب عن حميد بن عبد الرحمن الحميري
حدثني حنظلة بن ضرار وكان جاهليا فاسلم قال بينا انا مع ملك
من ملوك العرب فقال لي يوما يا حنظلة اذ مني استبريك

من اللئام فاحزنك وحدثني ما ابتني المدر ولا سكن المدن من
الناس الا ودانه مكاني والله لو درت اني عبد لعبد حبشي مجدع
واني الحق من شر يوم القيامة ه حبة بن خالد اخو سواء بعد
في الكوفيين حدثنه عند سلام بن شرحبيل حدثنا محمد بن احمد
بن علي حدثنا احمد بن اسحق حدثنا سليمن بن حرب حدثنا حريز بن حازم
عن عمرو الاعمش عن سلام ابي شرحبيل انه سمع حبة وسواء ابني خالد انهما
اتيا النبي صلى الله عليه وسلم وهو يعالج خاصرة او بطنا له فاعاناه
عليه فقال لا يئسا من الرزق ما اهتزت رؤوسكما ان المولود يولد
احمر ليس عليه قشوة ثم يرزقه الله عز وجل رواه ابو معوية ووكيع
وغيرهما عن الاعمش حدثنا محمد بن احمد حدثنا محمد بن عثمان بن ابي
شيبة حدثنا ابرهيم بن ابي معوية حدثنا ابي عن الاعمش مثله ه
حشرج رجل من الصحابة حدثنا سليمن بن احمد حدثنا محمد بن
عبد الله بن الحضرمي حدثنا اسماعيل بن ابرهيم الترجماني حدثنا ابو
الحارث اسحق مولى بني هبار قال رايت حشرجا رجلا من اصحاب
النبي صلى الله عليه وسلم انه احتزه النبي صلى الله عليه وسلم فوضعه
في حجره فمسح راسه ودعا له ه خراش بن نعيم بن
عمرو بن مالك بن القضيب عداده في
اهل فلسطين ه حدثت عن علي بن سعيد بن بشير حدثنا
موسى بن سهل الرملي حدثنا نعيم بن طريف ابن معروف بن عمرو بن

قالوا حدثنا الاوزاعي ان الزهري حدثه عن عبيد الله بن عبد الله
بن عتبة عن ابن عباس انه تماري هو والحر بن قيس بن حصن الفزاري
وصاحب موسى الذي سأل السبيل الى لقيه فقال ابن عباس هو
خضر اذ مر بهما ابي بن كعب فناداه ابن عباس فقال اني تماريت انا وصاحبي
هذا في صاحب موسى الذي سأل السبيل الى لقيه فهل سمعت رسول الله
يذكر شأنه قال نعم سمعت رسول الله صلى الله عليه وسلم يقول بينا موسى
عليه السلام في ملا بني اسرائيل اذ قام اليه رجل فقال هل تعلم احدا
اعلم منك قال لا قال فاوحى الله عز وجل اليه عبدنا خضر فسأل
موسى السبيل الى لقيه فجعل الله له الحوت آية فقيل له
اذا فقدت الحوت فارجع فانك ستلقاه فقال موسى لفتاه عد بنا
وعند ذلك فقد الحوت فارتدا على آثارهما قصصا فجعل موسى
يتبع اثر الحوت في البحر قال وكان من شأنهما ما قص الله في
كتابه **حبشي بن جنادة السلولي** ه عداده في
الكوفيين شهد حجة الوداع حديثه عند السبيعي والشعبي ه
حدثنا ابو بكر بن خلاد حدثنا محمد بن غالب حدثنا الحسن بن
عطية حدثنا اسرائيل عن ابي اسحق عن حبشي بن جنادة قال قال
رسول الله صلى الله عليه وسلم من سأل من غير فقر فانما يأكل الجمر ه
رواه قيس بن الربيع وابو احمد الزبيري وعمرو بن محمد بن
يونس وغيرهم عن اسرائيل ورواه الشعبي عن حبشي ايضا
من هذا ه حدثنا ابو عمرو بن حمدان حدثنا الحسن بن سفيان حدثنا

ابو بكر بن ابي شيبة حدثنا عبد الرحيم بن سليمان عن مجالد عن
الشعبي عن حبشي بن جنادة السلولي قال سمعت رسول الله
صلى الله عليه وسلم في حجة الوداع وهو واقف بعرفة فاتاه
اعرابي فاخذ فعرف بطرف رداءه فسأله اياه فاعطاه فعند ذلك
حرم المسألة فقال رسول الله صلى الله عليه وسلم ان المسألة لا
تحل لغني ولا لذي مرة سوي الا لذي فقر مدقع او غرم
مفظع ومن سأل الناس ليثري به ماله كان خموشا يعني في وجهه
يوم القيامة ووضفا يأكله من جهنم فمن شاء فليقل ومن شاء
فليكثر رواه عبد الله بن نمير عن مجالد نحوه ورواه جابر الجعفي
عن الشعبي نحوه مختصرا ه حدثنا سليمان بن احمد حدثنا محمد بن
النضر حدثنا ابو غسان حدثنا اسرائيل عن ابي اسحق عن حبشي بن
جنادة قال قال رسول الله صلى الله عليه وسلم اللهم اغفر للمحلقين
قيل يا رسول الله والمقصرين قال اللهم اغفر للمحلقين قال في
الثالثة او الرابعة والمقصرين ه **رواه قيس بن الربيع**
عن ابي اسحق مثله ه حدثنا عبد الله بن جعفر
حدثنا اسماعيل بن عبد الله حدثنا اسمعيل بن ابان ابو مريم الانصاري
بن عبد الغفار بن القاسم عن ابي اسحق عن حبشي بن جنادة السلولي
قال قال رسول الله صلى الله عليه وسلم لعلي انت مني بمنزلة
هرون من موسى الا انه لا نبي بعدك ه **حويصة بن مسعود**

حجر بن ابي حجر ابو محنش راى النبي صلى الله عليه وسلم في حجة الوداع حدثنا
ابو بكر بن خلاد حدثنا الحارث بن ابي اسامة حدثنا عبد الله بن الرومي حدثنا
عبادة بن عمر حدثنا عكرمة بن عثمان حدثنا محنش بن حجر عن ابيه ان
النبي صلى الله عليه وسلم خطب في حجة الوداع فقال ايها الناس اي بلد هذا
قالوا بلد حرام قال فاي شهر هذا قالوا شهر حرام قال فاي يوم هذا
قالوا يوم الحج قال ان دماءكم واموالكم واعراضكم عليكم
حرام كحرمة يومكم هذا كحرمة شهركم هذا فليبلغ شاهدكم غائبكم
لا ترجعوا بعدي كفارا يضرب بعضكم رقاب بعض حجر بن سار ذكره
بعض المتاخرين في الصحابة وزعم انه لا يصح ذكره حدثت داود بن ابي
هند عن فزر عنه عن حجر بن بيان قال قرا رسول الله صلى الله عليه وسلم
ولا تحسبوا الذين يبخلون بما اتاهم الله من فضله بالياء حدثني اللبثي
له صحبة فيما ذكره الجبل على ابي سعيد بن عبد الاعلى حدثنا جابر له ذكر
في حديث ابي عمر حديث المغيرة بن سقلاب عن ابن ابي ذؤاد عن نافع
عن ابن عمر ان رسول الله صلى الله عليه وسلم بعث جيشا فيهم رجل يقال له حدير حدثنا ابو
قورة روى عنه العلاء بن الحرث وبشير مولى معوية حدثت عن هشام بن عمار
حدثنا صدقة بن خالد عن عثمن بن ابي العاتكة حدثني اخ لي يقال له زنادان
النبي صلى الله عليه وسلم كان اذا راى الهلال قال اللهم بارك لنا في شهر ما
هذا الرجل قال زياد توالى على هذا الدعاء ستة من اصحاب رسول الله صلى
الله عليه وسلم سمعوه منه والسابع صاحب الحروف والاول الثقيل
حدير ابو قورة السلمي وقال ابن وهب فيما رواه عن معوية بن صالح

الهرش

عن ابي عمرو الازدي عن بشير مولى معوية قال سمعت عشيرة
مولى اصحاب النبي صلى الله عليه وسلم احدهم حذيفة ابو فروة كانوا اذا
اراوا الهلال دعوا بهذا الدعاء

بلغها الوض

حجر بن عنبس

وقيل ابن قيس الكندي ادرك الجاهلية واكل الدم حدثنا سليمن
بن احمد حدثنا علي بن عبد العزيز حدثنا ابو نعيم حدثنا موسى بن قيس
الحضرمي قال سمعت حجر بن عنبس وكان اكل الدم في الجاهلية و
شهد مع علي الجمل والصفين قال خطب ابو بكر وعمر رضي الله عنهما
فاطمة عليها السلام فقال النبي صلى الله عليه وسلم هي لك يا علي رواه عبد الله بن داود
الخريبي عن موسى بن قيس فقال حجر بن قيس وزاد هو لك على ان تحسن
صحبتها

حمران بن جابر الحنفي

ابو سالم وهو
جد عبد الله بن بدر حدثنا عبد الله بن محمد حدثنا ابن ابي عاصم
حدثنا محمد بن مسعود حدثنا عبد الله بن محمد بن جابر حدثني ابي عن عبد الله
بن بدر عن ام سالم قال ابو عبد الرحمن عبد الله بن محمد وهو جد
عن عبد الله بن بدر ام امه عن ابي سالم وهو جد عبد الله بن بدر قال
ابو عبد الرحمن واسمه حمران بن جابر وهو احد الوفد قال سمعت
رسول الله صلى الله عليه وسلم يقول ويل لبني امية ثلث مرات

الحر بن قيس بن حصن بن بدر بن حذيفة الفزاري

ابن اخي عيينة بن حصن روى عنه ابن عباس حدثنا سليمن بن احمد
حدثنا احمد بن عبد الوهاب حدثنا ابو المغيرة وحدثنا ابو بكر بن مالك حدثنا
عبد الله بن احمد بن حنبل حدثني ابي حدثنا الوليد بن مسلم ومحمد بن مصعب

حسيل بن جابر ابو حذيفة اليماني العبسي عداده في الصحابة
عداده في الشهداء قتله من احد اخطأه المسلمون يحسبونه من المشركين
لم يحامر حمله كما ذكر اسحق كما يعقوب بن ابراهيم كما هشيم اكما يونس عن علي
ان ابا حذيفة اليماني قتله من احد قتله رجال المسلمين وهو يرى من المشركين
فذكره رسول الله صلى الله عليه وسلم عند قتله وكان اسمه حسيل بن اليمان
كما محمد بن سلمة عن محمد بن اسحق حدثني عاصم بن عمر بن قتادة عن محمود بن لبيد قال لما فر
رسول الله صلى الله عليه وسلم الى احد ومع حسيل بن جابر وهو اليماني ابو حذيفة
اليماني وثابت بن وقش بن زغبة بن زعوراء الاشهل مع النساء والصبيان فقال
احدهما لصاحبه ما ننتظر بقينا ارأيت ان لا نلحق برسول الله فما بقي لواحد منا
من عمره الا كظمء حمار انما نحن هامة اليوم او غدا فلا نلحق اسيافنا ثم
نلحق برسول الله لعل الله ان يرزقنا الشهادة مع رسول الله فاخذا
اسيافهما ثم خرجا حتى دخلا في الناس ولا يعلم بهما ما كانا فيه وقد
قتله المشركون وانما حسيل بن جابر واحلفت عليه اسيافهم
المسلمين لم يعرفونه يقتلونه فقال حذيفة اي قوم والله انه ابي فناداهم
وصدقوا فقال حذيفة يغفر الله لكم وهو ارحم الراحمين فاراد رسول الله
ان يديه فتصدق حذيفة بديته على المسلمين فزاد عند رسول الله صلى الله عليه وسلم
خيرا كما محمد بن الحسن كما محمد بن عثمان بن ابي شيبة كما المنجاب كما ابراهيم بن يوسف
كما زكريا عن محمد بن اسحق بمثله من قتله من احد من المسلمين الحسيل بن جابر
ابو حذيفة وهو اليماني اصابه المسلمون في المعركة
حسيل خارجة الانجعي له صحبة مع النبي صلى الله عليه وسلم خيبر وقتل
حسين كما عبد الله بن جعفر كما القسم بن معن كما اسحق بن يعقوب
كما يعقوب بن الزهري كما عبد الله بن عمران كما ابراهيم بن حريصة الحارثي عن خاله
معن بن يزيد عن حسيل بن خارجة الانجعي قال قدمت المدينة وجلب

هلك ابن اعطيت عشرين صاعا على ان لا
اصحابي هاهنا ولا على من يحضر فعلت فلما قدم رسول الله
صلى الله عليه وسلم
الله وتعطاني العمران
صاعا عن ابيه لله
فقال يا حسيل

فاتى بي الى رسول الله صلى الله عليه وسلم فقال يا حسيل اني لم اوق بكم بيننا
فلم يسلم فخرج الجبل عنقه اصفر قال فاسلمت
حسيل العامري اخو بني عامر بن لؤي كما يعقوب كما محمد بن عبد الله بن سنة كما محمد
بن مالك الاسبي كما محمد بن سليمان بن سمول كما ابو بكر بن ابي شيبة ابي النضر الى بخط
ثني ابي عن جده بن حسيل احد بني عامر بن لؤي قال مر رسول الله وحده ومعه
علي جلد يدرع مرجعه فقال اسلم جلد قال نعم يا رسول الله قال ائتنف العمل
حمل مالك بن النابغة له صحبة روى عنه ابن عباس وغيره كما محمد بن احمد
مجلد كما الحرث بن ابي اسامة كما ابو عاصم كما ابن جريج اخبرني عمرو بن دينار انه كان طاوسا
يحدث عن ابن عباس قال نشد عمر فقال رسول الله ما حمل بن مالك النابغة فقال
كنت بين امرأتين فضرب احداهما الاخرى بمسطح فقتلها وجنينها فقضى
رسول الله صلى الله عليه وسلم في جنينها بغرة وان تقتل بها كما مسلم بن ابراهيم كما الحجاج
بن ابراهيم كما عبد الرزاق عن ابن جريج عن عمرو بن دينار عن طاوس عن ابن عباس قال
قام عمر بن الخطاب فقال اذكر الله امرأ سمع رسول الله يقضي في الجنين بغرة فحمل
مالك بن النابغة الهذلي فقال يا امير المؤمنين كنت بين جاريتين لي فرميت فخرجتا
وضربت احداهما الاخرى بالمسطح عمود فسطاطها فقتلتها وما في بطنها فقضى
النبي صلى الله عليه وسلم في الجنين بغرة عبد او امة فقال عمر الله اكبر لو لم نسمع بهذا
لقضينا بغيره كذا في كتاب ابن جريج عن عمرو بن دينار كما ابو بكر بن مالك كما عبد الله
بن احمد بن حنبل حدثني ابي كما عبد الرزاق اخبرنا ابن جريج اخبرني عمرو بن دينار باسناده مثله
وقال ابو المسلم بن اسامة الهذلي عن ابيه مثله
حجيرة اسمه ذكر الحسن بن سفين في الصحبة كما ابو عمر وحمدان بن كامل
بن سفين كما محمد بن المتوكل كما رشدين بن سعد كما عبد الله بن الوليد عن رشدين بن حجيرة عن
ابيه قال قال رسول الله صلى الله عليه وسلم نعمتان مغبون فيهما كثير من الناس الصحة
والفراغ

ضعيفا وكان قد سقم في حياته فاموته فجعل له النبي صلى الله عليه وسلم
فيما يشتري بلالا وكان قد تقايل به فقال النبي صلى الله عليه وسلم بع وقال
الخلابة قال فكنت اسمعه يقول لا خلابة لا خلابة رواه ابراهيم بن عدي
عن ابن نجيح وقول شعبة وعبد العزيز بن مسلم في الخبر عن عبد الله
بن دينار عن ابن عمر وقال عن انس ولم يسمه وقال رجل
كان في عقله ضعف رواه عبد الرحمن عن محمد بن اسحق عن محمد بن يحيى
بن حبان عن عمه واسع بن حبان ان جده منقذا كان قد اصابته آمة
ثلول وما به شيء الحديث وقول ابي ربيعة عن حبان بن واسع
عن جده حبان بن منقذ وقول عبيد بن ابي قرة عن ابي ربيعة عن حبان بن
واسع عن ابيه عن جده ان جده قال ذلك له وسلم رآه وصلى عثمان
صلى الله عليه وسلم اربع ركعات وكان رشد بن سعد عن قرة بن عبد الرحمن
بن جبير بن نفير عن محمد بن يحيى بن حبان عن ابيه وجده منقذ
حبان بن منقذ انه خلا قال يا رسول الله اجعل لي من صلاتي
عليك قال نعم ان شئت قال ما شئت قال نعم قال فصلاتي كلها قال يا رسول
الله اذا يكفك الله ما يهمك من امر دنياك وآخرتك

جرير بن ابي حازم وقيل جرير بن حازم بن زيد بن حبيب
السدوسي يكنى ابا عمر روى عن قيس بن ابي حازم وعن عثمان بن المغيرة الثقفي عن
ابي ليلى الكندي قال سمعت ربعي بن حراش قال جرير بن عبد الله
لا اسلم الا رآني ولا حجبني منذ رآني وقال ابي
فما لقيني مذ رآني الا تبسم في وجهي

جرير بن حازم بن حبيب الكندي ذكر بعض ان من الصحابة قال
الوليد بن مسلم عن عمرو بن قيس الكوفي عن جرير بن حازم اسمعيل بن عياش
الوليد بن مسلم عن عمرو بن قيس عن جرير بن حازم من اصحاب النبي صلى الله عليه وسلم وهو
اصح قاله ابن عبد الله الدمشقي

خطب ابو عبد الله المخزومي عن النبي صلى الله عليه وسلم في حديث اختلاف
بني حديث جعفر بن ابي طالب وابنة عن المغيرة بن عبد الرحمن بن الحارث بن
عبد الله بن حنطب عن ابيه عن جده قال سمعت رسول الله صلى الله عليه وسلم يقول
ابو بكر وعمر بمنزلة السمع والبصر من الرأس رواه علي بن مسلم وغير واحد عن
عبد العزيز بن المطلب عن عبد الله بن حنطب عن ابيه عن جده ان عبد الله بن
الزبير كان يعلم مسلم بن الحارث فلما كبر سنه واحدثهم على عبد الله بن عثمان وعمر
ابن عبد العزيز المطلب عن ابيه عن جده عبد الله بن حنطب قال كنت جالسا
عند النبي صلى الله عليه وسلم اذ اطلع ابو بكر وعمر رضي الله عنهما فلما نظر اليهما قال
هذان السمع والبصر هذا من ملكان خلق السمع والبصر لا يستشهد بهذا
بعينه بل عند انس بن مالك ان النبي صلى الله عليه وسلم قال وابو بكر وعمر
عن ابي ثابت عن عبد الله بن انس عن انس بن مالك ان رجلا من ملكان وهو خلق انس
لما طعن به بعينه كنديل من ذهب منضبة على جبهته وبينه فقال فزت
ورب الكعبة فزت رب الكعبة حميد بن نصر وقيل حميد وقيل
حميد ابو نصر الغفاري حديثه عند ابراهيم بن سعيد المقبري عن ابيه
واختلف اصحاب سعيد فيه على ثلاثة فقيل حميد وقال حميد وقيل حميد
وقد تقدم حديثه لا ادري اهو حميد وقال محمد بن يحيى الحارث بن محمد بن كثير
عن ابيه عن ربيعة الطفاوة فوجدت بخطه عن ابي نصر الغفاري

بكتابي وسألكم بحقه قالوا هذا قال ما الذي جئتنا به فإن بكم حقا اشهدكم
قال تقيموا الصلاة وتعطوا الزكاة وتحفظوا الدماء وتأمروا بالمعروف وتنهوا
عن المنكر فقال عبد شران هذا الحسن جميل مد يدك أبايعك فقال النبي
عليه السلام ما أبايعك قال عبد شران بل أنت عند خير وكنت معه الركب
الذي جاء من طيئ فأسلم

حدثنا عمرو بن السعلي ثنا محمد بن جعفر ثنا جعفر
الفراهي ثنا الحسن بن الربيع ثنا حجاج عن مغيرة عن موسى بن زياد بن حذيم عن
أبيه عن جده حذيم بن عمرو أنه شهد رسول الله صلى الله عليه وسلم في حجة الوداع
وهو يقول ألا إن دماءكم وأموالكم وأعراضكم عليكم حرام كحرمة يومكم هذا
وشهركم هذا وبلدكم هذا ألا هل بلغت فقالوا اللهم نعم ثنا محمد بن
المثنى ثنا الحضرمي ثنا عثمان بن أسامة ثنا حجاج مثله

حدثنا محمد بن حنيفة ابن حنظلة الحنفي ثنا سليمان بن داود المكي ثنا محمد بن أبي المقدام ثنا ذياد بن عبيد قال سمعت جدتي تقول قال
ابن حذيم يا رسول الله إني دوملي وهذا أصغر مني كنت عليه قال فقال
يا غلام ادن فمسح رأسي وقال بارك الله لك فيه قال فرأيت
حنظلة يؤتى بالإناء فيمسح به عليه ويقول بسم الله فيشرب
الماء ثنا يوسف ابن حذيم حدثني حنظلة بن أبي سفيان ابن حذيم صحبة
ولم يعلم ذلك إلا حنظلة ثنا حنيفة الرقاشي ثنا عمر بن أبي خلف
ثنا أبو عاصم ثنا عيسى بن زيد ثنا فاروق ثنا أبو مسلم ثنا أبو عمرو الضرير وحجاج
ثنا أبو عاصم ثنا عيسى بن زيد عن أبيه الرقاشي عن عمه قال كنت آخذا بزمام

ناقة رسول الله في أوسط أيام التشريق أذود عنه الناس فقال رسول الله
أيها الناس هل تدرون أي يوم أنتم وذكر الشهر والبلد قال فإن
دماءكم وأموالكم وأعراضكم عليكم حرام كحرمة يومكم هذا في شهركم هذا في بلدكم هذا
رواه أبو سلمة عن أبيه عن جده فزاد فيه الحلال
بين والحرام بين وبينهما مشتبهات فمن اتقى الشبهات استبرأ لدينه وعرضه
قال أبو مسلم الأطيب نفس منه ثنا حابس بن حنظلة التميمي
ثنا سليمان بن أحمد ثنا محمد بن معاذ الحلبي ثنا عبد الله بن رجاء ثنا حرب بن شداد عن يحيى
أبي كثير عن حبيبة بن حابس التميمي أن أباه أخبره أنه سمع رسول الله صلى الله عليه وسلم
يقول الرشا في الحكم والعبي حق واصدق الطير العلي ثنا أبو عمر
بن حمدان ثنا الحسن بن سفيان ثنا محمد بن المثنى ثنا يحيى بن كثير العنبري ثنا علي بن المبارك
العبدي أبي كثير عن حبيبة بن حابس التميمي أبي أنه سمع النبي صلى الله عليه وسلم يقول
مثله إلا أن أبي كثير عن يحيى عن أبيه عن أبي هريرة مثله
حابس بن عبد الطائي يعد في المجهولين حديثه عند عبد الله بن
سليمان بن أحمد ثنا عبد الله بن وهب وأحمد بن الخطيب قالا ثنا أبو اليمان ثنا
حريز بن عثمان عن عبد الله بن بسر الحبراني قال دخل حابس بن عبد الطائي
البحر وقد أدرك النبي عليه السلام وبابه يصلون بأعلى المسجد فقال له أبو
دب الكلبي أن عمر بن الخطاب أطلع الناس شرابه وقال لا يصلون
يصلون في البحر وفي مقدم المسجد قال محمد بن سليم عن حريز
حبان بن منقذ الأنصاري شهد الحديبية سمع النبي صلى الله عليه وسلم أنه يخدع في
البيع فكان إذا تبايع قال لا خلابة ثنا محمد بن يحيى الجهني ثنا عبد الجبار
بن العلاء ثنا سفيان عن أبي إسحاق عن ابن عمر قال كان حبان منقذ رجلا

ان الصدق صداع وحزن للبطن ودواء واعطيته صحيفة اخرى وصدقني فقال ما
شانك هلمت كيف اقبلها وقد كنت مثل ما كنت فقال هو ما كنت لو اراد لو كر
من شيبة عن الاشيب مثله ثنا محمد ثنا الحضرمي ثنا ابو بكر ثنا الحسن بن يحيى مثله
وقوله سعيد بن ابي عروبة عن الربيع مثله

حبان بن علة ابو عمران الانصاري ذكره البخاري في الصحابة يعد في الكوفيين
وفي صحبته اختلاف ثنا محمد ابن الحسن بن عبد الله ثنا حبان بن موسى ثنا مروان
ثنا ابو عمرو بن حمران ثنا الحسن بن موسى بن ابي جميع ثنا محمد بن المقرئ ثنا الحضرمي
ثنا سعيد بن عمرو بن اشعث قال لما مروان معوية ثنا محمد بن علي الرقاشي عن عمران بن
حبان عن ابيه انه راى النبي صلى الله عليه وسلم يوم فتح خيبر نهى ان يباع سبي المغنم حتى
يقسم وعن الحبالى ان يوطئن وعن الثمرة حتى يبدو صلاحها ونهى عليها السلام

حبان بن علة اخو انيف له صحبة عداده في اهل فلسطين
وقتل حبان بن علة حديثه يقطع ذكره مع ذكر اخيه انيف

حنين مولى العباس بن عبد المطلب كان للنبي صلى الله عليه وسلم عمه العباس
فاعتقه ثنا عبد الله بن جعفر ثنا اسمعيل بن عبد الله ثنا عبد الله بن يوسف
ثنا ابو حنين بن عبد الله بن حنين اخو ابراهيم بن عبد الله بن حنين عن عمته اخيه عن ابيها
قال له ابن الزبير ان حنينا جدك كان غلاما للنبي صلى الله عليه وسلم فوهبه للعباس
عمه فاعتقه وكان حنين عند النبي صلى الله عليه وسلم يحمله وكان اذا توضأ رسول الله
اخرج موضئه الى اصحابه وكان اذا شربوا وامسحوا به يجلس حنين الوضوء وكان
يحمل به اليهم فشكوا الى النبي صلى الله عليه وسلم فسالوه ان يسال الحسنة عليه فحلقته

فاذا عطشت شربت منه فقال رسول الله صلى الله عليه وسلم اتخذ انه علاما اهي
ما اهي هذا ثم وهبه لعمه العباس فاعتقه

حوشب صاحب النبي صلى الله عليه وسلم روى عنه حسان بن كريب يعد في البصريين
ثنا ابو العباس الضرير ثنا عبد الله بن ابراهيم بن نائل ثنا المقرئ ثنا السعدي ثنا عبد الله
بن بشير السبائي عن حسان بن كريب ان غلاما منهم توفي بحمص فوجد عليه ابوه اشد
الوجد فقال له حوشب صاحب النبي صلى الله عليه وسلم الا اخبرك ما سمعت النبي صلى الله عليه وسلم
يقول مثل ابنك ان غلام اصحابه كان له ابن فمرض وكان ابوه مع رسول الله
صلى الله عليه وسلم فتوفي فوجد عليه ابوه فرثاه فسنة امام الى النبي صلى الله عليه وسلم
فقال الا ارى غلاما لو اتاني الله ان ابنه توفي فوجد عليه فقال له رسول الله
صلى الله عليه وسلم لما راه الحب لو ان ابنك عندك لاتاك فاشط الضبان والكسه
الحب لو ان عندك جراب القبان جراه الحب لو ان ابنك عندك لاتاك كهلا
كافضل الكهول واسراه او يقال لك ادخل الجنة فثواب ما اخذناه منك

حوشب بن ذي الهمي مجهول حديثه عند ابنه ثنا ابو عمرو بن حمدان
ثنا الحسن بن سفيان ثنا ابراهيم المستمر ثنا الحكم بن ابان ثنا الليث بن سعد حدثني كندير حوشب
الفهري عن ابيه قال سمعت النبي صلى الله عليه وسلم يقول لو كان خرج الراهب فتنها
علما لعلم ان اجابته من عباد ربه

حوشب بني ظليم بعده اليمانيين روى حديثه محمد بن عباد حوشب
ابا الحسن منصور فيما كتب الي ثنا محمد بن اسحق بن ابراهيم ثنا عاصم بن هاشم مسعود الجبري
ثنا محمد بن عباد بن حوشب عن ابيه عن جده قال لما ان اظهر الله عز وجل محمدا صلى الله عليه وسلم
اشتدت الله مع الناس بالعرفا شيا مع عدد شرفقوا عليه المدينة

عبد الله بن خليفة عن أبي عقيل عن أسد أنه بات يجر الجرانة على ظهره على
صاعين من تمر فذكر نحوه ثنا محمد بن أحمد بن الحسن ثنا أحمد بن الحسن الحري ثنا حسين
بن نصر ثنا شيبان عن قتادة قال أصاب رجل من فقراء المسلمين يقال له الحجاج أبو عقيل
فقال يا رسول الله بت أجر بالسلسلة على صاعين من تمر فأما صاع فأسكنه
أهلي وأما صاع فهو ذا فقال المنافقون إن كان الله ورسوله لغنيين عن صاع
هذا فأنزل الله عز وجل الذين يلمزون المطوعين الآية

حدثنا ابن أبي حدرد الأسلمي ثنا أبو إسحاق بن عبد في
المدني حدثنا عبد الله بن عمران ثنا أنس ثنا أبو الطفيل ثنا الحضرمي ثنا جندل
وثنا محمد بن أحمد بن الحسن ثنا محمد بن عثمان بن أبي شيبة ثنا جندل والفضل بن يحيى بن يعلى الأسلمي
عن سعيد بن مقلاص عن الوليد بن أبي الوليد عن عمران بن أبي أنس عن حدرد الأسلمي
عن رسول الله صلى الله عليه وسلم قال من أحدث حدثا فعليه لعنة الله ثنا
عباس الدوري عن جندل مثله رواه عباد الراجحي عن يحيى بن يعلى وقال عن عمران
بن أبي أنس عن مولى لبني وهب والمغيرة بن حبيب عن الوليد بن أبي الوليد
عن عمران بن أبي أنس عن أبي قتادة السلمي ثنا أبو بكر بن خلاد ثنا الحسن بن أبي أسامة
ثنا المغيرة بن حبيب عن الوليد بن عمران بن أبي أنس حدثه عن أبي قتادة السلمي
أنه كان مع النبي صلى الله عليه وسلم فذكر الحديث سواء

حبابة بن الحر الكناني يقال إن له صحبة سمع صفوان بن عسال

رضي الله عنه وكان ممن بايع تحت الشجرة ثنا محمد بن عبد الله الحضرمي
ثنا مندل بن إسحاق ثنا وكيع عن إسرائيل عن جابر عن عبد الله بن الحر الحضرمي أن حبابة
الكناني تزوج امرأة من بني عبد الجهاد حدثنا أحمد بن محمد بن سعيد الهمداني
ثنا أحمد بن محمد بن رباح الأزدي ثنا الحسن بن يحيى الحضرمي ثنا عبد الله بن جبلة بن حبابة
ثنا أبي عن أبيه عن جده حبابة قال كنا مع النبي صلى الله عليه وسلم وأنا أوقد تحت
قدر لنا لحم ميتة وأنزل الله تحريم الميتة وأكفأت القدر

حبابة بن جزء اليشكري عداده في المصريين حدثنا عثمان بن سعيد
ثنا أبو عمرو بن حمدان ثنا الحسن بن سفيان ثنا قتيبة بن سعيد ثنا ابن لهيعة عن عبد الله بن
زياد بن نعيم الحضرمي عن حبابة بن جزء اليشكري قال كنت مع النبي صلى الله عليه وسلم في سفر
فمر بي طلق الفجر فقال لي يا أخا اليشكري أذن فأذنت مجاهدا لا نعم حبابة بن جزء
قال هو الله أعلم الأمر أذن ثنا الحسن بن عبد الله بن الحسين المصيصي
ثنا الحسن بن أبي الشيب ثنا ابن لهيعة بإسناده عن زياد بن نعيم عن حبابة
بن جزء صاحب رسول الله صلى الله عليه وسلم قال كنت في وفد بني أسد إلى النبي صلى الله عليه وسلم
فمر إليهم جيشا فأمنه فقلت أن قومي على السلاح فأكد لك عليهم قال
فأسعه لهم إلى الصباح فأتيت بالصلوات فلما أصبحت أعطاني أنا فوضات
فدعا النبي صلى الله عليه وسلم الصابعة في الإناء فنبع عيونا فقال لي أدن منكم
أن تتوضأ فليتوضأ فتوضأنا وصليت وأمرني عليهم وأعطاني صدقة فيهم
فقام رجل إلى النبي صلى الله عليه وسلم فقال إن فلانا ظلمني فقال النبي صلى الله عليه وسلم
لا تعجل في الإمارة أحدكم لم يجد رجلا يشكل صدقة قال رسول الله عليه

ولا مفند قال ابن معبد هو والله صاحب قريش الذي ذكر لنا من أمره
ما ذكر بمكة ولقد هممت أن أصحبه ولأعلن أن وجدت إلى ذلك سبيلا
وأصم صوت بمكة عليا يسمعون الصوت ولا يرون صاحبه وهو يقول
جزى الله رب الناس خير جزائه رفيقين قالا خيمتي أم معبد
هما نزلا بالبر وارتحلا به فأفلح من أمسى رفيق محمد
فيا لقصي ما زوى الله عنكم به من فعال لا تجارى وسؤدد
ليهن بني كعب مقام فتاتهم ومقعدها للمؤمنين مرصد
سلوا أختكم عن شاتها وإنائها فإنكم إن تسألوا الشاة تشهد
دعاها بشاة حائل فتحلبت عليه صريحا ضرة الشاة مؤبد
فغادرها هنا لها لا حلب بها لها مصلة لم تؤهد
فلما كتب ذلك حسان بن ثابت شاعر رسول الله صلى الله عليه وسلم أجاب
الهاتف ويقول

لقد خاب قوم زال عنهم وودعوا ... نبي الهدى والمؤمنين بشرى اليه وتغدى
نزل على قوم فضلت عقولهم ... وحل على قوم بنعمة محسد
هداهم به بعد الضلالة ربهم ... وأرشدهم من مع الحق يرشد
وهل يستوي ضلال قوم تسفهوا ... عماية أهواء هادي بكل مهتد
وقد نزلت منهم على أهل يثرب ... ركائب هدى حلت عليهم بأسعد

نبي يرى ما لا يرى الناس حوله ... ويتلو كتاب الله كل مشهد
وإن قال في يوم مقالة غائب ... فتصديقها في اليوم أو في غد
ليهن أبا بكر سعادة جده ... بصحبته من يسعد الله يسعد
ليهن بني كعب مقام فتاتهم ... ومقعدها للمؤمنين مرصد

حبيش بفتح الحاء هو حفص الحبشي أخرجه إسحاق بن بشر
الإسرائيلي في الصحابة من أهل فلسطين وبنت جبير وقال موسى بن أيوب
هو تابعي حدث عن أبي بشر الدولابي كما أخرجه سعيد عن حسان بن جبير
هي خالة أجلح بن أشعث هي عمة حسان بن الحارث معن عن أبي حفصة الحبشي
وابنه حبيش قال اجتمعت أنا وطلحة بن خلاف الصحابة فأتوا وأقاموا وصلت
بهم ثم ذكر القصة

حبحاب بن عقيل الأنصري
وقيل حباب بن صاحب الصاع الذي لمزه المنافقون إذ تصدق بصاع عند
ابن مسعود الأنصري عقبي بدري وهم بعض المتأخرين فقال روى عنه العوام
كما أبو إسحاق بن محمد بن يحيى كما ذكر خلاد بن محمد بن جعفر كما سعد بن عبد الرحمن بن
أبي ذباب عن ابن مسعود قال لما أمرنا بالصدقة كنا نحامل فتصدق أبو عقيل بنصف
صاع فجاء إنسان بأكثر منه فقال المنافقون إن الله لغني عن صدقة هذا
وما فعل الآخر إلا رياء فنزلت الذين يلمزون المطوعين من المؤمنين في الصدقات
الآية كما محمد بن محمد كما محمد بن عبد الله الحضرمي كما محمد بن العلاء كما زيد بن الحباب كما موسى

وقيل انه لابو معبد الكعبي الخزاعي وقال ابن اسحق حبيش بن خالد بن سعيد الفتح
مع النبي صلى الله عليه وسلم وقتل البطحاء وقال الحسن بن عثمان النقوي
قال احمد بن حمدان بن اسحق بن محمد بن فضلة المدني بالمدينة قال حرام بن هشام
القديدي عن ابيه عن هشام بن حبيش عن ابيه عن خالد صاحب رسول الله
صلى الله عليه وسلم ان رسول الله صلى الله عليه وسلم خرج من مكة حين هاجر الى المدينة هو
وابو بكر ومولى ابي بكر عامر بن فهيرة ودليلهما عبد الله بن اريقط فمروا
على حي ام معبد الخزاعية وقال ابو علي محمد بن عقبة وقال موسى
الحلواني وقال ابو حاتم حدثنا محمد بن اسحق السعدي قالوا قال حرام بن الكعبي
ثنا ابي عن جده حرام بن هشام عن ابيه هشام عن جده حبيش بن خالد
صاحب رسول الله قال لما فتح مكة ان رسول الله صلى الله عليه وسلم خرج
من مكة خرج منها مهاجرا هو وابو بكر ومولى ابي بكر عامر بن فهيرة ودليلهما
الليثي عبد الله بن اريقط مروا على حي ام معبد الخزاعية وكانت
بئر حلب تحتي وكانت تسقي لبنا فنسقي ونطعم فسألوها لحما وتمرا
لنشتري منها فلم يصيبوا عندها شيئا من ذلك وكان القوم مرملين مسنتين
فنظر رسول الله صلى الله عليه وسلم الى شاة في كسر الخيمة فقال ما هذه الشاة
يا ام معبد قالت شاة خلفها الجهد عن الغنم قال هل بها من لبن قالت هي
اجهد من ذلك قال اتأذنين ان احلبها قالت بابي انت وامي نعم ان رأيت

بها حلبا فدعا بها رسول الله صلى الله عليه وسلم فمسح ضرعها وسمى الله عز وجل
ودعا لها في شاتها فتفاجت عليه ودرت واجترت ودعا بإناء
يربض الرهط فحلب فيه ثجا حتى علاه البهاء فسقاها حتى روت
وسقى اصحابه حتى رووا ثم شربوا آخرهم ثم اراضوا حلب فيه
ثانيا بعد بدء حتى ملأ الإناء فغادره عندها ثم بايعها وارتحلوا عنها
فقلت لا لبث حتى جاءها زوجها يسوق اعنزا عجافا تتساوكن هزلا
مجهودات فلما رأى ابو معبد اللبن عجب وقال من اين لك هذا يا ام معبد
والشاة عازب والحلوب البيت قالت لا والله الا انه مر بنا رجل
مبارك من حاله كذا وكذا قال صفيه لي يا ام معبد قالت رأيت رجلا
ظاهر الوضاءة ابلج الوجه حسن الخلق لم تعبه ثجلة ولم تزر به صعلة
وسيم قسيم عينه دعجاء في اشفاره وطف وفي صوته صحل
وفي عنقه سطع وفي لحيته كثاثة اروج اقرن ان صمت فعليه الوقار وان
تكلم سما وعلاه البهاء اجمل الناس وابهاه من بعيد واحسنه و
اجلاه من قريب حلو المنطق فصل لا نزر ولا هذر كأن منطقه
خرزات نظمن ينحدرن ربعة لا يأس من طول ولا تقتحمه عين من قصر غصن
بين غصنين فهو انضر الثلثة منظرا واحسنهم قدرا له رفقاء يحفون به
ان قال انصتوا لقوله وان امر تبادروا الى امره محفود محشود لا عابس

ولا

ثنا أبي ثنا إسحق بن إبراهيم الرازي ثنا سلمة بن الفضل ثنا محمد بن إسحق عن الحكم
بن صلح عن أمه وكانت صحبت سلامة بنت معقل قالت كنت للحباب بن عمرو
وإلى جنبه غلام فذكر نحوه ۞ رواه بعض المتأخرين من حديث سلمة عن محمد بن إسحق
فقال عن سلمة بنت معقل وهي سلامة الحلاف فيها على ما رواه الإمام أحمد
رحمه الله ۞ الحباب بن عبد الله أبي سلول وقد كان
يكنى عبد الله بالحباب فغيره النبي صلى الله عليه وسلم اسمه فسماه عبد الله وقال
الحباب شيطان وهو الذي استأذن النبي صلى الله عليه وسلم في قتل أبيه فلم يأذن
وقال بل أحسن صحبته ۞

حزن بن أبي وهب بن عمرو بن عائذ المخزومي جد سعيد
بن المسيب طعن يوم اليمامة فقتل له صحبة ۞ قال أبو زكريا بن أبي مريم
محمد بن فليح عن موسى بن عقبة عن ابن شهاب قال شهد اليرموك والمسلمين
يوم اليمامة من بني مخزوم حزن بن أبي وهب بن عمرو بن عائذ ۞ قال أبو علي محمد بن أحمد
بن الحسن بن إبراهيم بن هاشم بن علي بن المدني بن سنان بن عبيد بن عمرو قال النبي
سعيد بن المسيب عن أبيه عن جده قال جاء شيل في الجاهلية كهانا
بين الجبلين ۞ قال أبو بكر بن أبي داود ثنا عبد الله بن أحمد بن شبويه ثنا عبد الرزاق
أنا معمر عن الزهري عن ابن المسيب عن أبيه أن النبي صلى الله عليه وسلم قال لجده
حزن سعيد ما اسمك قال حزن فقال النبي صلى الله عليه وسلم أنت سهل فقال

لا أغير اسما سماني به أبي فقال ابن المسيب فما زالت فينا حزونة بعده ۞
رواه عبد الحميد بن جبير بن شيبة عن سعيد عن أبيه عن جده ۞ قال أبو أحمد محمد
بن أحمد بن محمد بن عبد الكريم بن حفص بن عمر الهرماسي ثنا عبد الرزاق ثنا ابن
جريج عن عبد الحميد بن جبير بن شيبة عن سعيد بن المسيب أخبره عن أبيه عن جده
أن النبي صلى الله عليه وسلم قال له ما اسمك قال حزن قال بل أنت سهل قال
لا أغير اسما سماني به أبي قال ابن المسيب فما زالت فينا حزونة بعده ۞
رواه قتادة عن سعيد بن المسيب أن جده أتى النبي صلى الله عليه وسلم حدثناه
أحمد بن جعفر بن حمدان ثنا عبد الله بن أحمد الدورقي ثنا هدبة ثنا همام ثنا قتادة
عن سعيد بن المسيب أن جده أتى النبي صلى الله عليه وسلم فقال له ما اسمك قال حزن
قال أنت سهل يغير اسمه فقال لا كنت لأغير اسما سماني به أبي قال سعيد
فما زالت الحزونة فينا إلى الساعة ۞ جوده همام عن قتادة عن سعيد بن المسيب
عن جده ثنا أحمد بن جعفر ثنا عبد الله بن أحمد الدورقي ثنا عبيد الله بن الجهم
السلمي ثنا يحيى بن حبان ثنا همام عن قتادة عن سعيد عن أبيه عن جده قال
أتيت النبي صلى الله عليه وسلم فذكر نحوه رواه إبراهيم بن أبي يحيى عن يحيى بن سعيد عن سعيد
بن المسيب أن النبي صلى الله عليه وسلم غير اسم جده ۞ ورواه عمرو بن يحيى بن سعيد
بن العاص عن أبيه عن سعيد بن المسيب عن أبيه عن جده نحوه ۞

حبيش بن خالد الخزاعي أبو صخر وخالد يدعى أيضا

بعد المدينة ن حديثه عند ابي سلمة التبوذكي كما طالب حميد
بن هلال قال سمعت عبد الرحمن رجلا يحدث عن حرام ابي كعب ابن مالك
حليف وهو يؤم قومه لصلوة المغرب فقرا البقرة فصلى رجل منهم فرادا صلوا
فاتى معاذا النبي صلى الله عليه وسلم فقال يا رسول الله ان حرامة ينزع الليل
بنضحه الدوالي فاتى النبي صلى الله عليه وسلم فقال يا معاذ افتان انت
طوله فصلت فاحسنت صلوتي ثم انصرف فقال يا معاذ لا تكن فتانا
فان خلفك الضعيف والكبير وذا الحاجة ه رواه عمرو بن دينار وجابر
دينار ولم يصلي اخرى عن جابر ان معاذا صلى بقومه فطول فصلى فتى من
الانصار وحده ثم انصرف ولم يسمه وقيل ان المصلي خلف معاذا اسمه حرام
حدثنا محمد بن ابراهيم ثنا ابو يعلى ثنا ابو خيثمة ثنا اسمعيل بن علية ثنا عبد العزيز
صهيب عن انس بن مالك قال كان معاذ يؤم قومه فدخل حرام وهو يريد ان يصلي
معه فطول معاذ فتجوز حرام الحديث ه وفيه فجاء حرام الى النبي صلى الله
عليه وسلم وعنده معاذ ه

الحباب بن المنذر بن الجموح

له عمرو
له انصري بدري بيعة ابي بكر رضي الله عنه في السقيفة وقتل ابنه ثمامة
ببدر وهو ابن ثلث وثلثين سنة ه ثنا سليم بن ايوب ثنا اسحق بن ابراهيم قال قرانا
على عبد الرزاق ثنا معمر قال اخبرني ابي عروة بن الزبير ان الذي قال يوم السقيفة

انا جذيلها المحكك وعذيقها المرجب حباب بن المنذر ه رواه سليم
بن بلال عن هشام عن ابيه عن عائشة ان الحباب بن المنذر قال ذلك ه

الحباب بن قيظي بن عبد الاشهل

قتل يوم احد
له ذكر ذكره ابن اسحق ثنا ابراهيم ثنا محمد بن فليح ثنا موسى بن عقبة عن ابن شهاب قال قتل
مع رسول الله صلى الله عليه وسلم يوم احد من المسلمين من الانصار من بني النبيت حباب
بن قيظي وقال ابن اسحق من بني عبد الاشهل حباب بن قيظي ه

الحباب بن عمرو الانصري اخو ابي اليسر عداده في المدنيين

له سلمان بن ابي سلمان ثنا ابو شعيب الحراني ثنا ابو جعفر النفيلي ثنا محمد بن سلمة وثنا سليم بن ايوب ثنا
سعيد بن محمد بن حميد ثنا سلمة بن الفضل ح وثنا سليم بن ايوب الخفري ثنا عفيف بن مكرم
ثنا موسى بن بكير قالوا ثنا محمد بن اسحق عن الحطاب بن صالح عن امه عن ابنة معقل
قالت قلت يا عمي في الجاهلية ما اسمك يا عم الحباب بن عمرو فاستسرى قولها له
عبد الله بن الحباب فتوفي وترك دينا فقالت امرأته لا ان تتابعين باسلامه
لا الله يقلنا ان الله قضى بذلك على احتسبت فجئت رسول الله فاخبرته
خبري فقال من صاحبك ترك الحباب قالوا اخي ابو اليسر بن عمرو فدعا
فقال رسول الله صلى الله عليه وسلم اعتقوها فاذا سمعتم فبقي قلم على فاسود
اعوضكم منها فاعتقوها فقدم على رسول الله صلى الله عليه وسلم رقيق فدعا ابا اليسر
فقال خذ هذا الرقيق غلاما لابن اخيك ه له ذكر ذكره عبد الله بن احمد بن حنبل

ومحمد بن احمد بن الحسن ثنا محمد بن عثمان بن ابي شيبة ثنا عثمان بن عبد الله المديني حدثني
ابي عن عبد الرحمن بن حرملة عن يحيى بن هند الاسلمي عن حنظلة بن عمرو ابي عبد الرحمن
قال كنت ردف عمي عام حجة الوداع فرأيت رسول الله صلى الله عليه وسلم فذكر
نحوه ورواه يحيى بن ايوب عن عبد الرحمن بن حرملة ثنا سليمان بن احمد ثنا يحيى بن ايوب
المصري ثنا سعيد بن ابي مريم ثنا يحيى بن ايوب حدثني عبد الرحمن بن حرملة حدثني يحيى بن هند
عن ابيه حرملة بن عمرو انه قال رأيت رسول الله صلى الله عليه وسلم بعرفة وعمي
ردفي فطرف الى رسول الله وهو واضع اصبعيه الخنصر والبنصر على
الاخرى قال قلت ما يقول قال يقول ارموا بمثل حصى الخذف
رواه وهب بن خالد وابن قسيم بن سويد عن عبد الرحمن بن حرملة نحوه

حرملة بن زيد الانصاري

روى عنه ابن عمر
ثنا عثمان بن روح ثنا ابو الحسن عبد الجبار ثنا الهيثم بن خارجة ثنا عبد الله
بن عبد الرحمن بن زيد بن جارية حدثني ابو زيد بن عطاء الكندي عن عبد الله بن عمر
قال كنت جالسا عند رسول الله اذ جاء حرملة بن زيد الانصاري فجلس
حذاءه فجلس بين يدي رسول الله فقال يا رسول الله الايمان ههنا واشار
بيده الى اللسان والنفاق ههنا ووضع يده على صدره وايم الله
لا اقلها فسكت رسول الله صلى الله عليه وسلم فرددها حرملة فاخذ رسول الله
بطرف لسان حرملة وقال اللهم اجعل له لسانا صادقا وقلبا شاكرا واردد به

جبني وحب الحسنى وصير امره الى خير فقال له حرملة يا رسول الله ان
لي اخوانا منافقين كنت اراسلهم افلا ادل عليهم فقال رسول
الله من جاءنا كما جئتنا استغفر له كما نستغفر له ومن اصر على ذلك
فالله اولى به ولا تحرق على احد سترا

حازم بن حرملة الاسلمي

يروي عنه ابنه نبيب
مولاه عداده في المدنيين روى عنه ابنه عمرو بن حمدان وابو احمد محمد بن احمد بن
ثنا الحسن بن سفيان ثنا ابراهيم بن المنذر الحزامي ح وثنا سليمان بن احمد ثنا عباس
بن اسفاطي ثنا ابراهيم بن حمزة ح وثنا محمد بن الحسن القنطري ثنا عمر بن سنان
ثنا حامد بن يحيى البلخي قالوا ثنا محمد بن معن بن نضلة الغفاري حدثني خلاد
بن سعيد الذي ابوه نبيب مولى حازم بن حرملة عن حازم بن حرملة قال قدمت
برسول الله فدعاني او فوجدت له فلما وقفت عليه قال
يا حازم اكثر من قول لا حول ولا قوة الا بالله فانها كنز من كنوز الجنة

حازم وقيل حزام الجذامي

بعدي في اهل
فلسطين حدث عن ابي بشير الدوسي ثنا اسحق بن سويد عن حرملة بن
بن سلمان عن ابيه سلمان بن عقبة عن ابيه عقبة بن سنبس عن جده
حازم قال اتيت النبي صلى الله عليه وسلم فقال ما اسمك قال حازم قال انت
مطعم

حزام بن كعب الانصاري

يعد في

ونسميه من شهد مع رسول الله صلى الله عليه وسلم علي رضي الله عنه من اصحاب
رسول الله صلى الله عليه حنظلة بن النعمان

حنظلة بن عمرو الاسلمي

ذكره الحسن بن سفيان
في الوحدان وهو وهم ثنا ابو عمرو احمد بن الحسن بن سفين الحبيري
بن حميد ثنا عبد الرزاق انا ابن جريج اخبرني زياد بن سعد ان ابا الزناد
اخبره ان حنظلة بن علي اخبره ان حنظلة بن عمرو الاسلمي صاحب رسول
الله صلى الله عليه اخبره ان رسول الله بعث سرية وبعث معه الى
رجل عظيم فقال ان وجدتم فاحرقوه بالنار فلما توالوا
عنه صاح بهم او ارسل اليهم فقال ان وجدتم فاقتلوه ولا تحرقوه
انما يعذب بالنار رب النار كذا في كتاب ابي عمرو بن حمدان

حنظلة بن عمرو الزجمة والحديث وهم

وصوابه حمزة بن عمرو ثنا ابن بكير بن مالك ثنا عبد الله بن احمد بن ابي عبد الرحمن
انا ابن جريج مثله رواه محمد بن بكر عن ابن جريج مثله فقال حمزة بن عمرو
ورواه مغيرة بن الاعين عن ابي الزناد عن محمد بن حمزة بن عمرو عن ابيه مثله
وليس لحنظلة هذا الحديث اصل

حرملة بن عبد الله بن اوس العتبي صحب النبي عليه السلام

بعده البصري روى عنه غلبة بن ثنا عبد الله بن جعفر ثنا يونس بن

حبيب ثنا ابو داود ثنا عمرو بن خالد ثنا ضرغامة بن عمرو بن حرملة عن
ابي ابي عرابة قال اتيت النبي صلى الله عليه وسلم في مسجد الخيف يصلي بنا صلاة
الصبح فجعلت انظر الى الذي يخرج فيما اذا اذن اعرفه من العلس فلما
اردت الرجوع قلت اوصني يا رسول الله قال اتق الله واذا كنت
في مجلس فسمعت عنه فسمعتهم يقولون ما يعجبك فانه واذا لم تسمعهم يقولون
ما تكره فلا تأته رواه عبد الرحمن بن حميد بن معاذ بن معاذ عن
مثله

حرملة بن عمرو الاسلمي ابو عبد الرحمن كان ابو بكر

الآجري ثنا جعفر الرباي ثنا علي بن حميد ثنا ابو علي بن مرثد ثنا
مالك بن مغول ثنا نصر بن علي ثنا ابو بشر المفضل عن عبد الرحمن بن
حرملة عن لحية هند عن حرملة بن عمرو قال خرجت مع رسول الله صلى الله عليه
وسلم في غزوة فرأيت رسول الله واضعا احدى اصبعيه على
الاخرى فقلت لعمي ما تقول قال يقول لهما الحا مثل الحصا الخذف
قال معاذ وابن عمه سنان بن سنة ثنا الله لقد ثنا ابو بكر
الطلحي ثنا الحسن بن جعفر القتات ثنا ضرار بن صرد ثنا عبد الغفار بن
عبد الرحمن بن حرملة عن لحية هند عن حرملة بن عمرو قال كنت مع عمي سنان
بن سنة فرأيت رسول الله صلى الله عليه وسلم يخطب فقلت لعمي ما تقول قال
يقول لهما الجمار مثل حصا الخذف رواه عبد الله بن جعفر

قال ممن هذان حواليه قال اما الذي عن يمينه فابنه حذيم الاكبر والاعرف
الذي عن يساره قال فلما جاوا الى صلى الله عليه وسلم حنيفة على رسول الله
لم يسلم حذيم بدا النبي صلى الله عليه وسلم ما حذيم ما رفعك الينا قال هذا رفعني
وضرب بيده حذيم قال اوليس هذا حذيم قال بلى يا رسول الله قال يا رسول الله
اني حمل كثير المال على الف بعير واربعون من الخيل سوى اموالي
البيوت عشت ان يفجأني الموت او امر الله فاردت ان اوصي فاوصيت
بماله من الابل والى كنا نسميها في الجاهلية المطيبة صدقة على شمي
هذا في حجرته فقال وانت الغضب في وجه رسول الله صلى الله عليه وسلم
حتى جثا على ركبتيه ثم قال لا لا تلتمس ان انما الصدقة خمس والا
فعشر والا فخمس عشرة والا فعشرين والا فخمس عشرة والا فلتقول
فان كثرت فاربعون قال فبارك فيه حنيفة قال فانشدك يا رسول الله
انها لم تكن من الى كنا نسمي في الجاهلية قال يودعه حنيفة فقال
رسول الله فاين تنمك يا حذيم قال هو ذاك الناس قال وكان شبيه المحتلم
فقال النبي صلى الله عليه وسلم لعظمت هذه هم اي منهم ثم ان حنيفة وشبه قاموا
الى ابا عمر ثم قال فقال حذيم يا رسول الله ان لي بنين عشرة منهم ذو اللحى
منهم دون ذلك وهذا اصغرهم وهو حنظلة فتمسحت عليه رسول الله
فقال النبي صلى الله عليه وسلم اذن يا غلام قال فدنا منه فرفع يديه فوضعها
على رأسه ثم قال بارك الله فيه ثم قال الذي رأيت حنظلة يؤتى
بالرجل الوازم وجهه وبالشاة الوازم ضرعها فيتفل في كفه ثم

يضعها على صلعته ثم يقول بسم الله على اثر يد رسول الله ثم يمسح
القدم فيذهب رواه زيد بن الزرقاء عن الذي الخ

حنظلة بن حنظلة الانصاري من اهل قبا اخرجه الطبراني
في الصحابة حدثنا عبد الله بن انيس عن حبلة بن سحيم قال صليت
خلف حنظلة الانصاري امام مسجد قبا فقرأ في الركعة الاولى سورة
مريم فلما بلغ السجدة سجد

حنظلة بن علقمة محفوظ

قال ابو محمد بن حيان ثنا محمد بن ابراهيم بن شبيب ثنا سليمان بن داود ثنا عبد الوارث
عن حسين المعلم عن عبد الله بن بريدة عن حنظلة بن علي ان رسول الله صلى الله عليه وسلم
كان يقول اللهم امر بعيني واسنة عودي واحفظ امانتي وانصر
لساني

حنظلة الليثي نسب مجهول يذكر في الجهينيين

حدثنا عبد الرحمن بن ابراهيم بن زنبور الحمصي ثنا ابو علقمة نصر بن علقمة
ان اباه حدثه عن عمه نصر بن علقمة عن اخيه محفوظ بن علقمة عن عبد الرحمن
بن عايذ عن حنظلة بن عفيف بن الحرث عن قدامة وحنظلة التقفيين
قالا اتى رسول الله اذا ارتفع النهار وهو على كل واحد وانقلب الناس
خرج رسول الله الى المسجد فركع ركعتين واربعا ينظر هل يرى احدا
ثم ينصرف رواه سليم النهاني عن نصر بن علقمة

حنظلة بن النعمان

سليمان بن احمد ثنا محمد بن عثمان ثنا شيبة
ثنا ضرار بن صرد ثنا علي بن هاشم عن محمد بن عبيد الله بن ابي رافع عن ابيه

باصبهان رواه احمد بن حنبل ويحيى الحماني وبندار عن ابي داود
ورواه عمرو بن رزق عن عمران بن حدير عن سليمان عن اسحق عن عبد الرزاق عن
الثوري ح وعن ابي بكر بن خلاد عن الحرث بن اسامة عن معوية بن عمرو عن ابي اسحق
الفزاري عن سفين عن عبد الله بن ذكوان عن المرقع بن صيفي عن عمه حنظلة
قال كنا مع رسول الله صلى الله عليه وسلم فمررنا بامراة مقتولة
وان خلقا اجتمع الناس عليها فقال رسول الله صلى الله عليه وسلم ما كانت
هذه لتقاتل ثم قال لخالد بن الوليد قل لا تقتل الذرية ولا
عسيفا والعسيف الاجير رواه وكيع وابن مهدي عن الثوري حدثنا
ابو بكر بن مالك عن عبد الله بن احمد بن حنبل حدثني ابي عن محمد بن جعفر ح وعن محمد بن
محمد عن محمد بن عبد الله الحضرمي عن ابي بكر بن ابي شيبة عن محمد بن بشر قالا عن سعيد بن
ابي عروبة عن قتادة عن حنظلة الاسيدي وكان نقال له كاتب رسول الله
ان رسول الله صلى الله عليه وسلم قال من حافظ على الصلوات الخمس المكتوبة على
وضوئها ومواقيتها فركوعها وسجودها براه خفا عليه حرم على النار
رواه سماك عن حنظلة نحوه وقال على انه حق وجبت له الجنة
ورواه ابان عن قتادة وادخل ابا العالية بين قتادة وحنظلة احمد بن
حنبل حدثنا ابو قلابة الرقاشي عن جعفر بن حسن بن فرقد عن ابيه عن الحسن
عن حنظلة الاسيدي قال كنت اكتب بين يدي رسول الله صلى الله عليه وسلم فسمعته
يقول من حافظ على هؤلاء الصلوات الخمس فذكر نحوه ورواه جعفر بن حسن بن فرقد
عن ابيه عن الحسن عن حنظلة مثله

حنظلة بن خالد بن حنيفة المالكي كان من الطلقاء
حدثنا ابو بكر المقدمي حدثنا محمد بن عثمان عن ذئاب بن عبيد بن حنظلة قال سمعت
جدي حنظلة يقول اتيت النبي صلى الله عليه وسلم وراسه يصلي حالسا متربعا وكان
رسول الله يعجبه ان يدعوا الرجل باحب اسمائه اليه واجب كنيته
حدثنا محمد بن عيسى المؤدب حدثنا محمد بن القاسم بن زياد حدثنا محمد بن ابي بكر المقدمي ح وعن
ابي عمرو بن حمدان حدثنا الحسن بن سفين حدثنا محمد بن عفنة السدوسي قالا حدثنا
قتيبة بن الوليد عن عتبة الازدي قال سمعت الذئاب بن عبيد بن حنظلة
بن خالد بن حنيفة سمع جده حنظلة يقول سمع النبي صلى الله عليه وسلم
يقول انتم بعد احتلام ولا تتم عاجلية اذا هي حاضت حدثنا ابو عمرو
بن حمدان حدثنا الحسن بن سفين حدثنا عبد الله بن احمد بن شبويه حدثني ابي حدثني
ابي حدثنا الذئاب بن عبيد قال سمعت جدي حنظلة بن خالد بن حنيفة قال
قال حنيفة لابنه خالد اجمع لي بنيك فاني اريد ان اوصي قال فجمعهم ثم
قال قد جمعتهم يا ابتاه قال فان اول ما اوصي به كابة الابل التي كنا
نسمي المطيبة في الجاهلية صدقة على يتامى هذا في حجره قال
واسم اليتيم ضمرة فقطعه قال وقال خالد لابيه حنيفة اني اسمع
بنيك يقولون انا نفزها اعين ابينا فاذا مات اقتسمنا ما تقسمنا
له مثل نصيب بعضنا قال اسمعتهم يقولون ذاك قال نعم قال لكني
وبنيك رسول الله صلى الله عليه وسلم قال فانطلقا اليه فاذا هو جالس بفناء
هو لاء المقبلون يعني هذا حنيفة النعم اكثر الناس بعيرا بالبادية

فرح وهو جنب لما سمع الهايعة فقال رسول الله لذلك غسلته الملئكة
حدثنا ابي ثنا محمد بن يحيى البصري ثنا ابراهيم بن سعيد الجوهري ثنا عبد الوهاب
عن عطاء عن سعيد عن ابن عباس قال البحر الجياش هو الانهر قال الارض
منا من اهتزت له العرش سعد ومنا من اجيزت شهادته بشهادة رجلين
ومنا من حمته الدبر عاصم بن ثابت ومنا غسيل الملئكة حنظلة بن ابي
عامر الراهب ثنا عبد الله بن جعفر ثنا يونس بن حبيب ثنا ابو داود ثنا شعبة
عن محمد بن المنكدر عن رجل عن حنظلة بن ابي عامر الراهب الانصاري انه جاء سلم على
النبي صلى الله عليه وسلم فلم يرد عليه حتى يمسح وقال لم يمنعني ان ارد عليك
الا اني لم اكن متوضيا او قال لم يرد عليه حتى يمسح ثم رد عليه ثنا
حنظلة بن الربيع بن الرفيع بن صيفي الاسيدي
التميمي كاتب النبي عليه السلام وهو ابن اخي اكثم بن صيفي وعمه ابو عثمان
النهدي وزيد بن الخير ورفيع بن صيفي والهيثم بن جنس ثنا سليمان
بن ابي عبد الله محمد بن مريم ثنا الفريابي ثنا سليمان بن علي عن عبد الله
بن ابي نجيح قال ثنا سفين عن سعيد الجريري عن ابي عثمان النهدي عن حنظلة
الكاتب الاسيدي قال كنا عند رسول الله فذكرنا الجنة والنار حتى
كانا رايي عين فقمت الى اهلي وولدي فضحكت ولعبت فذكرت الذي
كنا فيه وخرجت فلقيت ابا بكر فقلت نافقت نافقت فقال
ابو بكر انا لنفعل ذهبت حنظلة فذكره للنبي صلى الله عليه وسلم فقال يا حنظلة
لو تكونون على ما تكونون عندي لصافحتكم الملائكة على فرشكم او طرقكم او نحو ذا

يا حنظلة ساعة وساعة ثنا ابو جعفر بن سليمان عن الجريري ثنا ابو عبد
الرحمن بن حمدان ثنا الحسن بن سفين ثنا القاسم بن مسعود ويشر بن هلال قالا ثنا جعفر بن
سليمان الجريري عن ابي عثمان عن حنظلة الاسيدي وكان من كتاب النبي صلى الله عليه وسلم
قال لقيت ابا بكر فقلت كيف انت يا ابا بكر وقلت نافق حنظلة يا ابا بكر قال
سبحان الله ما تقول قال قلت ما هو حنظلة يا ابا بكر قال وما ذاك قال قلت يكون
عندنا في صلى الله عليه وسلم يذكرنا بالنار والجنة كانا رايي عين فاذا خرجنا من عنده
عافسنا الازواج والاولاد والضيعات فلهينا كثيرا وذكر الباقي مثله
رواه الثوري عن سلمة بن كهيل عن الهيثم بن جنس عن حنظلة نحوه ثنا ابو الحسن
احمد بن القاسم بن الزبان ثنا محمد بن غالب ثنا ابو حذيفة ثنا سفين الثوري عن سلمة بن
كهيل عن الهيثم بن جنس عن حنظلة الكاتب ان النبي صلى الله عليه وسلم ذكر الجنة
والنار وكانا رايي عين فخرجت من فاتيت اهلي فضحكت معهم فوقع
في نفسي شيء فلقيت ابا بكر فقلت اني قد نافقت قال وما ذاك فقلت كنت
عند النبي صلى الله عليه وسلم فذكر الجنة والنار وكانا رايي عين فاتيت اهلي فضحكت
معهم فقال ابو بكر انا لنفعل ذلك فاتيت رسول الله صلى الله عليه وسلم فذكرت
له ذلك فقال يا حنظلة لو تكونون عندي على ما تكونون عليه لصافحتكم
الملائكة على فرشكم وفي الطرق يا حنظلة ساعة وساعة ثنا مؤمل
ثنا سفين عن زيد بن الخير عن حنظلة مختصرا ثنا عبد الله بن جعفر ثنا يونس
ثنا ابو داود ثنا عمران عن قتادة عن زيد بن عبد الله بن الخير عن حنظلة الاسيدي
قال قال رسول الله صلى الله عليه وسلم لو تكونون كما تكونون عندي لاظلتكم الملئكة

عبد الله بن عثمان عن عبد الرحمن بن حسان بن ثابت عن أبيه قال لعن رسول
الله صلى الله عليه وآله زائرات القبور

حسان بن شداد بن زهير بن ربيعة بن الأسود
الطهوي من طيبة نا أحمد بن شداد نا عبد الله بن أحمد بن أسد نا أبو سهل
محمد بن هاشم نا سليمان بن أحمد نا أحمد بن عباس بن الحارود نا أبو سهل البصري قالا
نا يعقوب بن عبيد بن عفاش بن حسان بن شداد بن ثابت بن زهير
بن ربيعة بن الأسود الطهوي عن عبيد عن أبيه عفاش عن جده حسان بن شداد
أن أباه وفد إلى النبي صلى الله عليه وآله فقال يا رسول الله إني قد وفدت إليك
لتدعو لي بهذا أن يجعل الله فيه بركة وأن يجعله كثيرا طيبا
فتوضأ فضل وضوئه ومسح وجهه وقال اللهم بارك فيها فيه واجعله
مستراطيبان

حسان بن جابر السلمي شهد مع النبي صلى الله عليه وآله حنينا
نا عبد بن الوليد نا أبو بكر الطلحي ومحمد بن أحمد قالا نا الحضرمي نا محمد بن أحمد بن حماد
نا الحسن بن سفيان قالا نا داود بن رشيد نا بقية بن الوليد نا سعيد بن إبراهيم
القرشي نا أبو يوسف قال سمعت حسان بن جابر قال كنا مع النبي صلى الله عليه وآله
والطائف فرأى قوما قد كمروا وصفروا فقال مرحبا بالمحمرين و
المصفرين رواه محمد بن مصفا عن بقية نحوه نا عبد الله نا أبو زرعة
عاصم نا مصعب نا بقية نحوه نا محمد بن أحمد بن حمدان نا الحسن بن سفيان
نا عبد الله بن سلام نا أبو عمران الهيثم بن أيوب بن سعيد بن إبراهيم بن أبي

الطواف

العطوف الحراني نا أبو يوسف وكان من أدرك أصحاب النبي عليه السلام
قال كنا بالطائف فجاء رجل من أصحاب النبي صلى الله عليه وآله فقال له حسان
بن جابر السلمي سمعته يقول كنا نطوف مع رسول الله صلى الله عليه وآله
بالبيت فرأى قوما قد صفروا الخاتم وآخرين قد حمروا فسمعته يقول
مرحبا بالمصفرين والمحمرين

حنظلة بن أبي عامر صفي النعمان الراهب الأنصاري
ثم الأوسي من بني ضبيعة بن زيد بن مالك بن عمرو بن عوف غسيل الملائكة
استشهد يوم أحد قتله شداد بن الأسود نا سليمان نا محمد بن عمرو بن
خالد الحراني نا أبو سعيد عن أبي الأسود عن عروة في تسمية من استشهد من
أحد مع رسول الله صلى الله عليه وآله حنظلة بن أبي عامر صفي النعمان غسيل
الملائكة نا عارف نا زياد بن الخليل نا إبراهيم بن المنذر نا محمد بن
فليح نا موسى بن عقبة عن ابن شهاب قال قتل مع رسول الله صلى الله عليه وآله
من الأنصار من المسلمين يوم أحد من بني عمرو بن عوف حنظلة بن أبي عامر وهو الذي
غسلته الملائكة نا أحمد بن جبلة نا محمد بن إسحاق نا سعيد بن يحيى
الأموي الدباغي قال قال ابن إسحاق لقي محمد بن عبد الله بن عتيك عن أبيه عن
جده قال كان حنظلة بن أبي عامر الغسيل النفس مع أبي سفيان بن حرب
فلما استعلى حنظلة رآه شداد بن الأسود وكان يقال له ابن شعوب
فعلاه شداد بالسيف حتى قتله وقد كان قتل أبا سفيان فقال
رسول الله إن صاحبكم حنظلة لتغسله الملائكة فسلوا صاحبته فقالت

صعبا فمشينا اليه رجال من قريش وغيرهم فكلموه وذكروا له صحبة
رسول الله صلى الله عليه وسلم بنا فذكر صعوبة الامر بعد ذلك القوم و
خرجوا والح عليه ابن عباس فوالله ما وجد بكرا من فضل حتى دخلنا
حتى دخلنا المسجد فاذا القوم اذنيه قال حسان فنفخت وانا اسمعهم
انه والله كان اولاكم بها ايها والله صنايه النبي وورثة احمد
صلى الله عليه وتمدسا عراقد وانزاع شبيه طبايعه فقال القوم
احمل يا حسان وقال ابن عباس صدقوا فاحمل فانشا حسان يمدح ابن عباس

اذا ما ابن عباس بدا لك وجهه رايت له في كل مجمعة فضلا
اذا قال لم يترك مقالا لقايل بلى فطنا كان ابن عباس بها فصلا
كفى وشفى ما في النفوس فلم يدع لذي ارية في القول جدا ولا هزلا
يموت الى العلياء بعد مشقة وليست درايا اجبانا ولا وغلا
خلقت خليقا للمروة والندا بليغا ولم يخلق كهاما ولا جبلا
فصال الكمالي والله ما اراد ما لكهام والجمل عنه والله مني يمنون
كاحمد عبد الوهاب الصايغ كمحمد بن الحسن السراج ثنا ابو بكر بن خلف
الحداني ثنا اسحق بن ابراهيم الرازي ثنا ابو نعيم ثنا سلمة كاسلم بن الفضل
عن محمد بن اسحق ثنا سعيد بن عبد الرحمن بن حسان بن ثابت قال عاش حسان
او المنذر عشرين ومايه وعاش ابنه ابو المنذر ستين عشرين ومايه و
عاش ابنه ثابت بن المنذر عشرين ومايه وعاش ابنه حسان بن ثابت

عشرين ومايه وكان عبد الرحمن بن حسان اذا ذكر احدث اسلمي على
قريش وضحك وهذا دمان وهو ابن ثمان وثلاثين سنة كابن حامد
حدثنا كمحمد بن اسحق كعبيد الله بن سعيد كيعقوب عن ابيه قال قال ابن
اسحق عن سعيد بن عبد الرحمن عن عروة كله رواه عبد الرحمن بن حسان قال
ابن حسان قلت يا ابا الحسان كاحمد بن الخطاب كابن مسلم
كابراهيم بن حميد الطويل كصالح بن ابي الاخضر عن الزهري عن ابي سلمة عن
ابي هريرة ان عمر بن الخطاب رضي الله عنه اتى على حسان بن ثابت
وهو ينشد المسجد فقال اهذا هنا فقال قد كنت انشد فيه من هو
خير منك فولى عمر رضي الله عنه فحسبه ان يقول رسول الله واقبل
حسان على ابي هريرة فقال انشدك بالله اتعلم ان رسول الله كان يقول
يا حسان اجب عن رسول الله اللهم ايده بروح القدس قال نعم
اخبرنا عن الزهري بهذا الحديث فرواه الزبيدي وابن اسحق وصالح
ابي الاخضر وعبيد الله بن زياد عن الزهري عن ابي سلمة وكذلك معمر ويونس
وعقيل واسمعيل ابنه وابن جريج وابن عيينة عن الزهري عن سعيد
بن المسيب ان عمر مر بحسان وقول ابن اسحق عن الزهري عن سعيد
بن المسيب عن ابي هريرة وقول الحكم ابو الاصبهاني عن ابيه عن الزهري
عن عبيد الله بن عبد الله عن ابي هريرة ان عمر مر بحسان

وهما اسنده كابن خلاد واحمد بن الهيثم بن ابي
كالحرث بن اسامة كقبيصة كسفين عن عبد الله بن عثمان بن خثيم

قد علم أنسبك والذي بعثك بالحق لأسلتك منهم كما تسل الشعرة
من العجين قالت عائشة سمعت رسول الله صلى الله عليه يقول لحسان إن روح
القدس لا يزال يؤيدك ما نافحت عن الله ورسوله قالت وسمعت رسول الله
صلى الله عليه يقول هجاهم حسان فشفى واشتفى فقال حسان

هجوت محمدا فأجبت عنه وعند الله في ذاك الجزاء
هجوت محمدا برا حنيفا رسول الله شيمته الوفاء
فإن أبي ووالده وعرضي لعرض محمد منكم وقاء
تكلت بنيتي إن لم ترعها سنابك ينتضح منها الصفاء
بنازعن الأعنة مصعدات على أكتافها الأسل الظماء
يظللهن عجاج تسفه يطهرهن نسج الحزم الدماء
فإن أعرضتم عنا اعتمرنا وكان الفتح وانكشف الغطاء
وإلا فاصبروا لضراب يوم يعز الله فيه من يشاء
وقال الله قد أرسلت عبدا يقول الحق ليس به خفاء
وقال الله قد يسرت جندا هم الأنصار عرضتها اللقاء
نلاقي من لقيك بمثل ما لاقوا من معد كل ماء
فمن يهجو رسول الله منكم ويمدحه وينصره سواء
وجبريل رسول الله فينا وروح القدس ليس له كفاء

أبو محمد عبد الله بن عمرة بن منصور الزهري كان أبو عنبة محمد
بن عبد الله مصعب بن عبد الله الزهري وهشام بن عروة عن

فاطمة بنت المنذر بن الزبير عن جدتها أسماء بنت أبي بكر قالت مر الزبير
العوام بمجالس من أصحاب رسول الله حسان ينشدهم من شعره وهم غير
نشاط مما يسمعون منه فجلس الزبير فقال ما لي أراكم عن أدبي بما تسمعون
من شعر ابن الفريعة فلقد كان يعرض له رسول الله صلى الله عليه فيحسن استماعه
ويحرك عليه نعاله ولا يشغل عنه بشيء فقال حسان

أقام على عهد النبي وهديه حواريه والقول بالفعل يعدل
أقام على منهاجه وطريقه يوالي ولي الحق والحق أعدل
هو الفارس المشهور والبطل الذي يصول إذا ما كان يوم محجل
إذا الشقشق عرشان الحرب حشها بأبيض سباق إلى الموت يرفل
فما مثله فيهم وإن كان قبله وليس يكون الدهر ما دام يذبل
ثناؤك خير من نعال معاشر وفعلك يا ابن الهاشمية أفضل
وإن امرأ كانت صفية أمه وأكرم منها لم يقل
فلم كذب الزبير لسيفه عن المصطفى والله يعطي ويجزل
قال الشيخ وروي عنه أنه قال رسول الله قربا قريبة عليه
وعرضه للسلم مجد مؤثل ما سلمان راهما على عليه

كان الزهري يكاره يحدث بالجاهلية فحدثني محمد بن المسيب عن عبد الرحمن بن
الزهري عن أبيه عن الأعرج عن عبد الرحمن بن حسان عن أبيه حسان بن ثابت
قال تذكرت لنا معشر الأنصار إلى الوالي حاجة وكان الذي طلبنا إليه الزبير

وما الناس من الناس [illegible] حدثنا حماد بن عباد بن
حسن عن منسوب سمع النبي عليه السلام
في الوادي حدثنا عبد الله بن عمر عن عطاء الخراساني عن الوليد بن
عبد الله بن نجيح عن حسين سمع النبي عليه السلام يقول ما من والي عشرة
[illegible] يوم القيامة مغلولا مغذبا او مغفورا له بن جبل ملي بن عبد الله
الخطي قيل ان اسمه حسين مختلف فيه روى عن النبي صلى الله عليه وسلم في الحجامة
حسان بن منذر المنذر بن حرام بن عمرو بن زيد بن عدي بن
النجار بن ثعلبة بن عمرو بن الخزرج شاعر رسول الله صلى الله عليه وسلم المنافح عنه
والمناضل المؤيد كنوح القدس يكنى ابا عبد الرحمن وقيل ابا الوليد
وكان يكنى ايضا ابا الحسام لمناضلته عن رسول الله عليه السلام بلسانه
الفائق به اعراض المشركين عاش مائة وعشرين سنة ستين في الجاهلية
وستين في الاسلام ولد اعاش ابوه وابو ابيه وجده وابو جده
حرام ابعرف في العرب اربعة تناسلوا من صلب واحد اتفقت
على تعميرهم مائة وشهرين سنة عمرهم شجاع اللسان جبان الجنان
لم يحضر مشهدا للوغا وانما قال الالف تخضر بالاطام وما خلا
ما لكن كنى عنه ابو هريرة وعائشة وابنه ثابت وابو حامد بن جبلة
ومحمد بن اسحق وابو اسمعيل بن موسى افضل من قال الرماد عن عروة
عن عائشة قالت كان رسول الله صلى الله عليه وسلم يضع لحسان منبرا
في المسجد يقوم عليه قائما يفاخر عن رسول الله صلى الله عليه وسلم ويقول

رسول الله ان الله عز وجل يؤيد حسان بروح القدس ما نافح او فاخر
عن رسول الله عليه السلام ثنا سليمان بن احمد ثنا محمد بن هشام بن الدميك
ثنا القاسم بن يزيد ثنا اسمعيل بن مجالد عن بيان ابو بشر عن عروة
عن عائشة ان النبي صلى الله عليه وسلم وضع لحسان منبرا يستند عليه
في المشركين رواه هشام بن عروة عن ابيه مختصرا ثنا ابو احمد بن
احمد ثنا عمران بن موسى ثنا عثمان بن ابي شيبة ثنا عبدة عن هشام بن عروة عن ابيه
عن عائشة قالت استاذن حسان بن ثابت رسول الله في المشركين
وقال كيف بنسبي فيهم قال لاسلنك منهم كما تسل الشعرة من العجين
وقيل انه استاذن رسول الله في سفر الحرث فقال صلى الله عليه وسلم كيف
تفر اني منهم فقال لاسلنك منهم كما تسل الشعرة من العجين
ان سنام المجد من آل هاشم بنو النجار خؤولة مخزوم ووالدي العبد
ثنا ابو بكر بن خلاد ثنا احمد بن اسحق بن بهلول ثنا محمد بن بكر ثنا سليمان بن احمد ثنا
مطلب بن شعيب ثنا عبد الله بن صالح قال ثنا الليث بن سعد ثني خالد بن
يزيد عن سعيد بن ابي هلال عن عمارة بن غزية عن محمد بن ابراهيم عن ابي سلمة بن عبد الرحمن
عن عائشة ان رسول الله صلى الله عليه وسلم قال اهجوا قريشا فانه اشد عليهم من رشق
النبل فارسل الى ابن رواحة فقال هجهم ارسل الى حسان فاتاه فلما دخل
حسان قال قد آن لكم ان ترسلوا الى هذا الاسد الضارب بذنبه ثم
ادلع لسانه فجعل يحركه ثم قال والذي بعثك بالحق لافرينهم بفري الادم فقال
رسول الله صلى الله عليه وسلم لا تعجل فان ابا بكر اعلم قريش بانسابها وان لي فيهم
نسبا حتى يلخص لك نسبي فاتاه حسان ثم رجع فقال رسول الله

ن وجوع ان طلحة بن البرا لما لقي النبي صلى الله عليه وسلم فجعل يلصق رسول الله
ويقبل وجهه فقال رسول الله موسى كما احببت لا اعصي لك امرا
فضحك لذلك رسول الله صلى الله عليه وسلم وهو عليل حدث فقال له
عند ذلك اذهب فاقتل اباك قال فخرج مولبا ليفعل فدعاه
النبي صلى الله عليه وسلم فقال اني لم ابعث لقطيعة رحم وخرج طلحة بعد ذلك
فاتاه النبي صلى الله عليه وسلم يعوده في الشتاء في برد وغم فلما انصرف
قال لاهله اي لا ارى طلحة قد حدث عليه الموت آذنوني به حتى اصلي
عليه وعجلوه فلم يبلغ النبي صلى الله عليه وسلم حتى توفي وحثي عليه
الليل وكان فيما قال ادعوني والحقوني بي وادعوا رسول الله
فاني اخاف عليه اليهود ان تصاب بسببي فاخبر النبي صلى الله عليه
جبرائيل فجاء حتى وقف على قبره فصف الناس معه ثم رفع يديه
فقال اللهم الق طلحة يضحك اليه ويضحك اليك ان رواه عبد الرحيم
مطرف السعدي عن عيسى بن يونس بن نجيح عن عبد الله بن عبد الرحمن بن عاصم بن عبيد الله بن عاصم بن عمر بن الخطاب

حصن اوس وقيل ابن قيس النهشلي يكنى ابا ياس

قدم المدينة فدعا له رسول الله صلى الله عليه وسلم ومسح راسه رواه عبد الله
بن جعفر عن اسمعيل بن عبد الله وعن سليمان بن ابي عباس الاسفاطي
فاراه موسى بن اسمعيل عن اسحاق بن ابي اسرائيل عن عمي زياد بن الحصين النهشلي عن ابيه
حصن اوس قال قدمت المدينة بلبن فقلت يا رسول الله قد اكل الوالد
ان يعتني وحسنوا مخالطتي فاقرهم فاعانوه واحسنوا مخالطته ثم

دعاه النبي عليه السلام فمسح وجهه ودعا له رواه خلف بن
الهيثم النهشلي عن عثمان مثله وقال قدمت المدينة ومعي طعام فجعلت
رواه عبد الله بن معوية الجمحي عن نعيم بن حصين النهشلي عن عمه عن جده
مثله ان حصن بن مشمت بن شداد بن زهير بن اشيم
بن مرة بن حمان بن كعب بن سعد بن الحارث بن عدي بن الدول بن كعب بن عمرو
بن عدي بن الحارث بن مرة بن الصابع ابو حامد وقيل ابو محمد حدث عن
عبد الله بن ابي اوفى وعن ابي عاصم عن ابيه وعن سليمن بن داود
زياد النسائي ومحمد بن معاوية الحرشي وابو محرز بن وزير بن عمران بن شقيق
بن عاصم بن حصين بن مشمت بن شداد بن اشيم بن مرة بن حمان بن كعب بن ابي وزير
ان ابا عمران حدثه ان ابا شعيثا حدثه ان ابا عاصم حدثه ان ابا حصين
حدثه انه وفد الى رسول الله صلى الله عليه وسلم فبايعه بيعة الاسلام
وصدق الله صدقه فاله واقطعه النبي صلى الله عليه وسلم مياها عدة
بالمروت واسناد وجاد منها اصبيهيب ومنها المارغ ومنها
الثقوا ومنها الثماد ومنها السدير وشرط لحصن مشمت فما قطع
ان لا يعتم مرعاه ولا يسام ماؤه وشرط على حصين مشمت ان لا يمنع فضله
ولا منع فضله فقال زهير بن عاصم بن حصين

ان اباه لم يكن املاسا بمن حط القلم الاقداسا
من الذي اعطى الناسا فلم يدع لشا ولا النباسا
فاذا راى عاصم في حديثه وقال ابو تميلة اعوذ بالله من الشيطان

ولم يقولوا وحصين في حجرك ٥ تفرد به زهير بن
حصين بن ربيعة الاحمسي يشهد جرير بن عبد الله
الى النبي صلى الله عليه وسلم وقيل حصين بن محمد بن اسمه احمد كنيته
ابو عمرو روى عن مروان بن معاوية عن اسمعيل عن قيس عن جرير قال قال لي رسول الله صلى الله عليه وسلم
الا تريحني من ذي الخلصة قال فسرت في خمسين فارسا من احمس وكانوا اصحاب
خيل وكنت لا اثبت على الخيل فضرب رسول الله صلى الله عليه وسلم بيده
صدري حتى رايت اثر اصابعه في صدري وقال اللهم ثبته واجعله هاديا مهديا
قال فما وقعت عن فرسي بعد الثالثة فجاء جرير ابو ارطاة حصين بن ربيعة سيد بجيلة
الى النبي عليه السلام فقال والذي بعثك بالحق لقد جئتك حتى تركتها كانها جمل
اجرب فبرك على خيل احمس فرحالها فقال محمد بن عبيد حصين وقال مروان
حسين ٥ حصين بن سبرة بن حبتر بن قطن بن زيد الكلبي
صاحب علي عليه السلام مما ذكر تلكي اما جاء حديث [illegible] محمد بن احمد عن عبد الله
السمرقندي عن علي بن المغيرة عن جبير ابو العلاء الاسود الكلبي وكان
قد اتت عليه مائة واربعة وثلثون سنة مولى حصين بن نذير اي جاء
حصين بن نذير الكلبي قال طارت رسول الله صلى الله عليه وسلم ضاحكا
فكان لا يسمى ٥ رواه ابو حاتم الرازي عن رضوان بن اسحق عن جبير فزاد
فيه وكان النبي صلى الله عليه وسلم يشد الحجر على بطنه ٥
حصين عوف الجشمي له ولابنه صحبة وفيه يكنى عنه
عبد الله بن عباس ٥ كان من خلاد الحرث اسامة روى عن عباس

مائة مجهول

٥ موسى عن ابي عبد الله بن عبد عن حصين بن عوف الجشمي انه قال
لرسول الله صلى الله عليه وسلم ان ابي كبير ضعيف وقد علم ثرائه الاسلام
ايستمسك على بعيره اما حج عنه قال ارايت لو كان على ابيك دين
اكنت قاضيا عنه قال نعم قال فدين الله احق قال حج عنه ابنه وهو
رواه علي بن بهلول بن عبد الله عن موسى بن عبد ٥ ابو عمرو بن
حمدان ٥ الحسن بن سفين بن نصر ٥ علي عن موسى مثله ٥ ورواه محمد
بن كعب عن ابن عباس لبني حصين بن عوف ٥ محمد بن المثنى ٥ محمد
بن عبد الله الحضرمي ٥ ابو عمرو بن حمدان ٥ الحسن بن سفين ٥ ابو محمد كعب
ابن عباس لبني حصين بن عوف قال قلت رسول الله ان ابي ادركه
الحج ولا يستطيع ان يحج افاحج عنه قال حج عن ابيك ٥ رواه عبد الرحيم
بن سليمان عن محمد بن كعب ٥ ٥ سليمان بن احمد ٥ علي بن عبد العزيز ٥ ابو الاصبهاني
٥ ابو جعفر محمد بن محمد الحضرمي ٥ عبد الله بن عمر بن ابان ٥ ابو عبد الرحيم
سليمان بن محمد بن كعب عن ابن عباس لبني حصين بن عوف قال قلت
يا رسول الله ان ابي ادركه الحج لا يستطيع ان يحج لا يعقل فقال
تصمت بساعده ثم قال حج عن ابيك ٥
حصين وجوح الانصاري حديثه عند ابي سعيد
عروة الانصاري ٥ ابن ابي محمد بن الحسن ٥ محمد بن عبد الله بن احمد بن جناب
٥ الحسن بن كسان ٥ موسى بن مروان ٥ عمرو بن زرارة ٥ ابو عيسى يونس
٥ عبيد بن عثمان البلوي عن عروة بن سعيد الانصاري عن ابيه عن الحصين

بسم الله الرحمن الرحيم

حصين ابو عمران

وهو حصين بن عبيد بن خلف بن عبد الله بن سالم بن عامر بن سلول بن خبشية
بن سلول بن كعب بن عمرو بن ربيعة روى عنه ابنه عمران مختلف في صحبته
واسلامه ح حدثنا فاروق ثنا هشام بن علي وابو مسلم قالا ثنا عبد الله
بن رجاء ثنا شيبان عن منصور عن ربعي عن عمران بن حصين او عن رجل آخر ان حصينا
اتى النبي صلى الله عليه وسلم فقال يا محمد عبد المطلب كان خير لقومه منك كان يطعم اللبن
والسنام وانت تحرمهم فقال له النبي صلى الله عليه وسلم ما شاء الله ان يقول فقال ما
تامرني ان اقول قال قل اللهم قني شر نفسي واعزم لي على ارشد امري قلت فما
اقول الآن قال قل اللهم اغفر لي ما اسررت وما اعلنت وما اخطأت وما عمدت
وما علمت وما جهلت ح رواه اسرائيل وزكريا بن ابي زائدة وعمرو بن ابي
قيس وغيرهم عن منصور ورواه ابو معاوية عن شبيب بن شيبة عن
الحسن عن عمران بن حصين قال قال رسول الله صلى الله عليه وسلم لابي حصين كم تعبد اليوم
الها قال سبعة ستة في الارض وواحد في السماء قال فايهم تعد لرغبتك
ورهبتك قال الذي في السماء فقال يا حصين اما انك ان اسلمت علمتك كلمتين
ينفعانك قال فلما اسلم حصين رضي الله عنه اتى النبي صلى الله عليه وسلم فقال يا رسول
الله علمني الكلمتين اللتين وعدتني قال قل اللهم الهمني رشدي واعذني
من شر نفسي ح ورواه داود بن ابي هند عن العباس بن عبد الرحمن عن عمران

بن حصين ان اباه اتى النبي صلى الله عليه وسلم ح وحدثنا محمد بن عبد الرحمن ثنا محمود بن سهل
ثنا ابو سعيد الاشج ثنا ابو خالد الاحمر عن داود بن ابي هند عن العباس بن عبد الرحمن عن عمران
بن حصين ان الحصين اتى النبي صلى الله عليه وسلم فقال يا رسول الله ارايت رجلا كان يصل الرحم
ويقري الضيف فذكر نحوه ح ورواه الجريري عن ابي العلاء بن الشخير عن اخيه عن
عمران حدثناه سليمان ثنا عبدان بن احمد ثنا خليفة بن خياط ثنا يحيى بن ايوب الخافقي
عن الجريري عن ابي العلاء عن مطرف عن عمران قال قال رجل يا رسول الله ان اسلمت
فما تامرني قال قل اللهم اني اسهديك لارشد امري واعوذ بك من شر نفسي ح
رواه ابو سلمة المنقري عن جويرية بن كثير عن الحسن مرسلا ح

حصين بن جندب ابو جندب

روى عنه حنش بن الحارث كان محفوظا حدثه عند عبد الله بن حرب الكلبي عن عبد الله بن
عبد الرحمن الفهري بالكوفة عن جندب بن ابي جندب عن ابيه حصين بن جندب قال
كنا مع النبي صلى الله عليه وسلم فسكا اليه قوم فقالوا ما نصلي حتى
طلعت الشمس فامرهم ان يوذنوا ثم يقيموا فان ذلك اطرد للشيطان و
يتعوذوا بالله من الشيطان ح

حصين بن ام الحصين

رأت النبي صلى الله عليه وسلم

حدثنا سليمان حدثنا محمد بن عمر وحدثني ابي حدثنا زهير
حدثنا ابو اسحق عن يحيى بن الحصين عن جدته ام الحصين قالت
رايت رسول الله صلى الله عليه وسلم في حجة الوداع وهو على راحلته
وراحلته وحصين في حجرتي وقد ادخل ثوبه من تحت ابطه ح
رواه اسرائيل وابو الاحوص وغيرهما عن ابي اسحق

النبي صلى الله عليه وسلم كتابا ذكره في جلايب عمرو بن حزم
رواه عبد الملك بن ابي بكر بن عمرو بن حزم عن ابيه عن جده
عمرو بن حزم ان رسول الله صلى الله عليه وسلم كتب لحصين
بن نضلة الاسدي كتابا بسم الله الرحمن الرحيم هذا كتاب
من محمد رسول الله لحصين بن نضلة الاسدي ان له
ثمره مدا وكتبها لاربعة فيهما احد وكتب المغيرة

حصين ابو عمران بتلوه في الحر والاك
بليه وصلى الله على نبيه محمد وعلى آله وسلم
تسليما كثيرا

الجزء الحادي عشر من كتاب معرفة الصحابة
رضي الله عنهم
لابي نعيم احمد بن عبد الله بن احمد بن اسحق الحافظ الاصبهاني
رواه ابو علي الحسن بن احمد بن الحسن الحداد المقرئ عنه وعنه الشيخ
الامام الحافظ الاوحد ابو موسى محمد بن بكر بن ابي عيسى المديني الاصبهاني
وابو بكر بن احمد بن بكر الخوزداني وابو علي حمزة بن ابي الفتح عنه
عنه شامة والطبري
سمع لنا بعضه عبد الرحمن بن احمد بن علي المقدسي رحمه الله الرحيم وعفا عنه وعن الله

سمع كله من الشيخ الامام الحافظ الناقد الكبير تقي الدين شيخ الاسلام محيي السنة ملك الحفاظ ابي موسى محمد
بن ابي بكر بن ابي عيسى المديني والضيا محمد بن احمد بن ابي بكر الخوزداني والسديد ابي علي حمزة بن ابي الفتح بن عبد الله بن
مسافر الطبري بروايتهم عن ابي علي الحداد عن المصنف بقراءة صاحبه الشيخ الامام الحافظ البارع ضياء الدين
عبد الغني بن عبد الواحد بن علي المقدسي موفق الدين ابو عبد الله محمد بن محمود بن حبوبه وابناه ابو منصور احمد و
ابو [illegible] عبد السلام وسعد الدين ابو شجاع فضل الله بن الحسين بن محمد بن عساكر الارتاني والسديد ابو المحاسن ابي غالب
بن ابي الفتوح الصوفي والشهاب عبد القادر بن محمد بن ابي طاهر الاشبيلي وابناه محمود وابو بكر والرشيد محمد بن اسمعيل
بن محمد بن عبد الله بن ابي معروف الشيباني والابن ابو عبد الله محمد بن محمد بن محمد بن سالم المقرئ واخوه ابو شجاع محمد والشيخ ابو بكر بن
محمد بن ابي بكر بن ابي [illegible] والشيخ ابو الخير عبد الله بن محمد بن ابي الخير بن ابي زيد المقانعي والشيخ ابو سعد محمد بن ابي بكر
بن محمد الصندوقي [illegible] وابو الحمد حامد بن محمد بن حامد المقرئ ومحمد بن ابي [illegible] بن مقدم العسكري [illegible] الانصاري
والشيخ ابو الخوزداني ابو العلاء محمد وسبط الشيخ حمزة محمد بن ابي [illegible] بن بلال وفضل الله وسعد الله ابنا
نصير بن محمد بن عبد المسلم والحسن والحسين ابنا محمود بن [illegible] بن محمد بن [illegible] وعبد الصمد بن مسعود بن علي [illegible]
[illegible] محمود بن محمد بن محمود بن محمد بن اسمعيل [illegible] ومحمد بن [illegible] ومحمد بن [illegible]
[illegible] ابراهيم بن محمد بن [illegible] [illegible]

[illegible]

[illegible] عبد الجبار بن سعيد [illegible] سهل عن ابيه عن حبيب بن حمرو [illegible]

[illegible] حبيب بن حمرو [illegible] ابو فهيم

حدثنا سليمن بن احمد ثنا ابو عبيدة عبد الوارث بن ابي فهيم

العسكري ثنا عبد الملك بن عمرو ثنا عبيد بن حنين الطائي

قال سمعت محمد بن حبيب بن خباب العضرمي عن ابيه انه سمع

رسول الله صلى الله عليه وسلم يقول اخوم لا تقتلوا احدا

على احد الا التقوى [illegible] اسمه حصين

حصين بن عوف الجشمي [illegible] عبد الله بن عتبة عن

حصين بن عوف الجشمي انه قال لرسول الله صلى الله عليه وسلم

اني كبير ضعيف وقد [illegible] الاسلام [illegible] فاخبرني

[illegible] قال ارايت لو كان على ابي دين اكنت قاضيا

عنه قال نعم قال فبر والدك اتق قال فحج عنه ابنه

[illegible] ثنا ابو [illegible] ثنا محمد بن عبد الله

[illegible] عبد الله بن محمد بن ابان ثنا عبد الرحيم ح وحدثنا

ابو [illegible] بن حمدان ثنا الحسن بن سفين ثنا ابن نمير ثنا ابو خالد

الاحمر [illegible] عن ابيه عن ابن عباس حدثني حصين

[illegible] قال قلت يا رسول الله ان ابي ادركه الحج ولا

[illegible] الحج عن ابيه

حصين بن الحارث بن عبد المطلب بن عبد مناف

[illegible] ابو عبيدة [illegible] ابن الحارث حدثنا سليمن

[illegible] عبد الله بن زبير ثنا محمد بن عبد الله

[illegible] عن محمد بن اسحق عن شيبة عن شهد

بدرا [illegible] حدثنا ابو بكر

[illegible] حصين بن الحارث قال

[illegible] احمد بن [illegible] عن ابيه عن ابن اسحق

[illegible] شيبة عن شهد بدرا من قريش حصين

[illegible] المطلب بن عبد مناف

[illegible] سليمن ثنا محمد بن عثمن

[illegible] علي بن هاشم عن محمد بن

[illegible] عن ابيه عن شيبة عن شهد مع علي

[illegible] الحارث بدرا شهد مع

علي عليه السلام مشاهده [illegible] المطلب بن عبد

مناف [illegible] حصين بن [illegible] الاسدي كتب له

حبيب بن مخنف

[illegible] حبيب بن مخنف [illegible]
[illegible] محمد بن ابرهيم نا ابو عمر [illegible] نا عبد الرزاق
[illegible] عن حبيب بن مخنف [illegible]
[illegible] هل تعرفونها
[illegible] علم اهل [illegible]
[illegible] عن حبيب [illegible]
[illegible] ابيه ورواه [illegible]
[illegible] حدثنا ابو [illegible] عبد الله
[illegible] عن حبيب بن مخنف [illegible]
[illegible] يوم عرفة وذكر مثله

حبيب السلمي

ابو عبد الله والد عبد الرحمن [illegible] عن ابن اسحق قال
السلمي [illegible] الكوفيين
قال عبد الله بن حبيب السلمي والدك علمني القرآن
[illegible] محمد [illegible]
[illegible] ما زكت [illegible]

حبيب بن خماشة

[illegible] حبيب [illegible]
[illegible] حدثنا
[illegible] ابو بكر بن خلاد نا الحارث بن [illegible] نا محمد بن عمر
[illegible] بن يزيد بن رومان عن حبيب بن عمير [illegible]

[illegible] حبيب بن [illegible]
يقول بعرفة عرفة كلها موقف [illegible]
[illegible] حبيب بن عمرو بن عمير بن
[illegible] ابو مسعود وربيعة [illegible] بالليل [illegible] احمد
[illegible] ابو الحسن [illegible] ابو سعيد
[illegible] عن ابن عباس [illegible]
[illegible] الذين امنوا اتقوا الله [illegible]
ان [illegible] مسعود
وربيعة وحبيب [illegible] بالليل وهم بنو عمرو بن عمير بن عوف

حبيب بن قديك

الثقفي [illegible] المغيرة [illegible] كثير بن سلامان بن حلبس
وقيل قديك بن عمرو [illegible]
[illegible] محمد بن محمد بن احمد بن الحسن
عبد الله [illegible] محمد بن احمد بن شيبة
[illegible] ابي شيبة [illegible] محمد بن بشر
[illegible] عبد العزيز بن عمر [illegible] بن سلامان بن [illegible]
[illegible] حبيب بن قديك [illegible]
الى النبي صلى الله عليه وسلم وختناه منتصبان لا ينظر بهما شيئا
[illegible] فقال [illegible] امؤن جملي فوضعت رجلي
[illegible] حبيبة فاصابت بصري فقرصت [illegible]
[illegible] ادخل الخيط في [illegible]
[illegible] منتصبان [illegible] عبد العزيز
[illegible] وان عينيه
بن الحسن بن بشر بن الشرود [illegible] عن ابيها

عوف بن ابي جمعة [illegible] ان رسول الله صلى الله عليه وسلم
رسول الله صلى الله عليه وسلم [illegible] صلينا العصر قالوا
ونسيت [illegible] فقال لاصحابه [illegible] صلينا
[illegible] يا رسول الله [illegible] رسول الله [illegible]
[illegible] العصر وهي الاولى ثم صلى [illegible]
[illegible] عن ابن [illegible]
[illegible] عبد الرحمن [illegible]
[illegible] الله [illegible]
[illegible] حدثكم [illegible]
[illegible] احد خيرا منا
امنا بك وجاهدنا معك قال نعم قوم يكونون من بعدكم يؤمنون
بي ولم يروني رواه ابو المعتمر وغيره عن الاوزاعي عن سليم
عن صالح بن جبير عن [illegible] حدثنا سليمان بن احمد ثنا احمد
بن عبد ابو [illegible] ابو [illegible]
[illegible] رواه مرزوق
بن [illegible] حدثنا احمد بن محمد بن مقسم ثنا محمد
بن الحسن بن [illegible] ابو [illegible] ربيعة
مرزوق [illegible] عن [illegible] بن جمعة قال قلنا
[illegible] احد خير منا قال [illegible]
[illegible] يؤمنون به ويصدقونني
به هم خير منكم ٥ حبيب بن زيد بن عاصم المازني
شهد العقبة فاخذه مسيلمة الكذاب فقطعه
عليه كلما دعاه الى نفسه فقطعه ٥ حدثنا حبيب بن الحسن
ثنا محمد بن يحيى المروزي ثنا احمد بن

محمد بن ايوب ثنا ابراهيم بن سعد عن ابن اسحق في تسمية
من شهد العقبة من بني مازن بن النجار نسيبة بنت
كعب بن عمرو بن عوف بن مبذول بن عمرو بن غنم بن مازن
بن النجار وهي ام عمارة وزوجها زيد بن عاصم بن كعب
وابناها حبيب بن زيد وعبد الله بن زيد وابنها حبيب
الذي اخذه مسيلمة الكذاب فجعل يقول له اتشهد
ان محمدا رسول الله فيقول نعم ثم يقول اتشهد انني
رسول الله فيقول لا اسمع فقطعه مسيلمة فخرجت
شيبة مع المسلمين في خلافة ابي بكر رضي الله عنه بعد
الردة فباشرت الحرب بنفسها حتى قتل الله مسيلمة فرجعت
وبها عشر جراحات بين ضربة وطعنة ٥ حبيب
بن اساف الانصاري اخو بلحارث بن الخزرج
ويقال حبيب حدثنا سليمان بن احمد ثنا موسى بن زكريا
ثنا شباب العصفري ثنا بكر بن سليمن عن ابن اسحق وروى
بن جرير عن ابيه عن ابن اسحق قال نزل ابو بكر رضي الله عنه
على حبيب بن اساف اخي بلحارث بن الخزرج بالسنح
ويقال بل نزل على خارجة بن زيد بن ابي زهير اخي بلحارث
بن الخزرج ٥ **حبيب بن الحارث صحابي**
العادية من مهاجرتهما الى النبي صلى الله عليه وسلم حدثنا عبد الملك بن
الحسن المعدل ثنا احمد بن ابي عوف ثنا الصلت بن مسعود
ثنا محمد بن عبد الرحمن الطفاوي قال سمعت العاص
بن عمرو الطفاوي قال حدثني ابو العادية وام ابن العادية
وحبيب بن الحارث مهاجرين الى رسول الله صلى الله عليه
فاسلموا فقالت المراة اوصني يا رسول الله فقال

محمد بن اسحق عن ابراهيم بن سعد عن ابن اسحق قال نسيبة بنت
من شهد العقبة من بني مازن بن النجار نسيبة بنت
كعب بن عمرو بن عوف بن مبذول بن عمرو بن غنم بن مازن
بن النجار وهي ام عمارة وزوجها زيد بن عاصم بن كعب
وابناها حبيب بن زيد وعبد الله بن زيد وابنتها
الذي آخاه مسيلمة الكذاب فجعل يقول له اتشهد
ان محمدا رسول الله فيقول نعم ثم يقول اتشهد انني
رسول الله فيقول لا اسمع فقتله مسيلمة فخرجت
نسيبة مع المسلمين في خلافة ابي بكر رضي الله عنه بعد
الردة فباشرت الحرب بنفسها حتى قتل الله مسيلمة فرجعت
وبها بضع عشرة جراحات بين ضربة وطعنة وحبيب
بن اساف الانصاري اخو بلحارث بن الخزرج
ويقال حبيب حليف بلحارث بن الخزرج
ويقال حبيب حليف بلحارث بن الخزرج
ويقال نزل على بلحارث بن الخزرج
ويقال نزل على خارجة بن زيد ابن زهير اخي بلحارث
بن الخزرج

حبيب بن الحارث صحابي

العادية وهي مهاجرية سالت النبي صلى الله عليه وسلم
الحسن المعدل ثنا احمد بن ابي عوف ثنا الصلت بن مسعود
ثنا محمد بن عبد الرحمن الطفاوي قال سمعت ابا العادية
بن محمد الطفاوي قال اخبرني ابو العادية وام ابنا العادية
وابنا الحارث بن حبيب بن الحارث بن زيد بن الحارث
قالا فقالت المرأة اوصيت يا رسول الله فقال

رسول الله صلى الله عليه وسلم

الحرة

ومنوت به وبعد فوت
حبيب بن زيد بن عاصم الحارث
العمارية شهد العقبة فاخذه مسيلمة الكذاب فقطعه
عليه كلما دعاه الى نفسه فقطعه حتى حبيب بن الحسن
ثنا محمد بن يحيى المدني

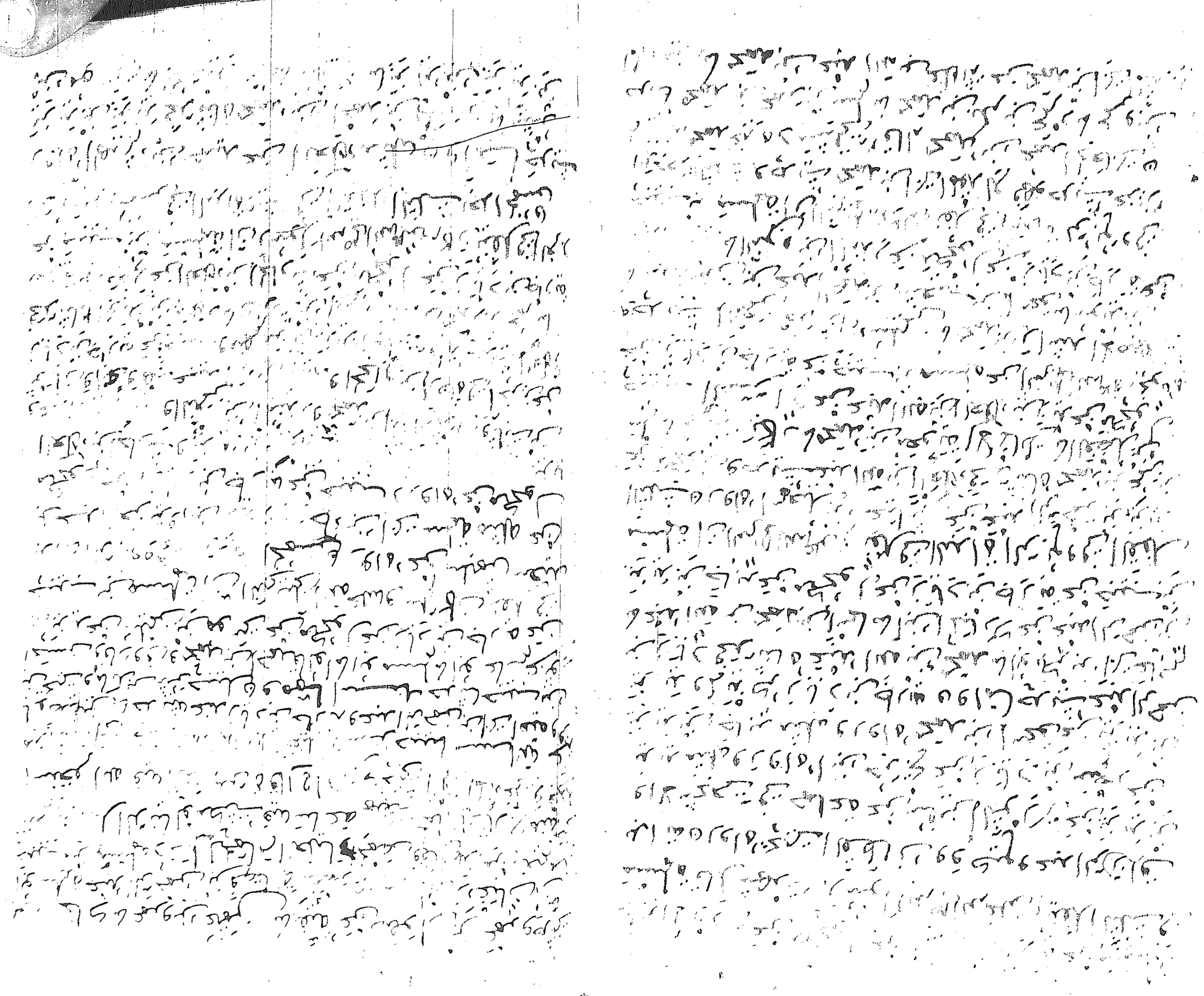

فيحسبه ... رواه ... الوليد بن مسلم مثله ... وروى
زيد بن يحيى بن عبيد وابراهيم بن عبد الله بن العلاء عن عبيد الله بن
... عن سلام ... عن النبي صلى الله عليه وسلم ... جزئية

بن زيد بن ثعلبة الانصاري بدري

حدثنا ابي ثنا ابن لهيعة عن ابي الاسود عن عروة في تسمية من شهد
بدرا من الانصار من بني حسيم بن الحارث بن الخزرج حريث بن زيد
بن ثعلبة حدثنا فاروق الخطابي ثنا زياد بن الخليل ثنا ابراهيم بن المنذر
ثنا محمد بن فليح عن موسى بن عقبة عن ابن شهاب في تسمية من
شهد بدرا من الانصار من بني الحارث بن الخزرج حريث بن زيد بن
ثعلبة بن عبد الرحمن

حويرث ابو مالك بن الحويرث

حدثنا سليمان ثنا معاذ بن المثنى ثنا سويد بن سعيد ثنا
عبيد بن عقيل ثنا سليمان ابو محمد الفافلاني عن عاصم الجحدري عن
ابي قلابة عن مالك بن الحويرث ان النبي صلى الله عليه وسلم قرأ ايتا
فيومئذ لا يعذب ولا يوثق كذا رواه سويد فقال عن عاصم
ورواه عبيد الله بن موسى عن سليمان الخوزي عن خالد الحذاء
عن ابي قلابة حدثنا ابو محمد بن حيان ثنا ابن راشد ثنا ابن ابي
حسين ثنا جعفر بن عبيد الله بن موسى عن سليمان الخوزي عن
خالد الحذاء عن ابي قلابة عن مالك بن الحويرث ان النبي صلى الله عليه وسلم قرأ
فيومئذ لا يعذب عذابه ولا يوثق وثاقه عبيد بن عقيل عن سليمان
عن خالد ولم يذكر ابا قلابة حدثنا ابو عمرو بن حمدان ثنا الحسين ثنا
عبد المؤمن ثنا عبيد بن عقيل ثنا سليمان الفافلاني عن خالد الحذاء
عن ابي قلابة عن مالك بن الحويرث ان النبي صلى الله عليه وسلم قرأ فيومئذ
لا يعذب ولا يوثق رواه غير واحد عن خالد عن ابي قلابة عن
النبي صلى الله عليه وسلم بذكر مالك ولا ابا قلابة وهو المشهور رواه
شعبة عن خالد الحذاء عن عبد الرحمن بن ابي بكرة عن ابيه عن

النبي صلى الله عليه وسلم مثله تفرد به عنه توفي في خلافة عثمان بن
عمر ورواه عنه غندر وغيره توفي على عهد عبد الرحمن

حبيب بن مسلمة الفهري

ابو عبد الرحمن كان يؤمر
على الجيوش والسرايا سكن الشام يختلف في صحبته
ادرك من ايام النبي صلى الله عليه وسلم احدى عشرة سنة توفي
بارض ارمينية مما يلي شمشاط وقبره هناك لم يبلغ
خمسين سنة توفي سنة اثنتين واربعين وكان يسمى حبيب
الروم لما هدمه الروم وهو حبيب بن مسلمة بن مالك
بن وهب وقيل ابن الاكبر بن وهب بن ثعلبة بن واثلة
بن عمرو بن شيبان بن محارب بن فهر الفهري من بني فهر بن
مالك بن النضر بن كنانة بن خزيمة نسبه خليفة بن خياط
حدثنا محمد بن ابراهيم ثنا عمر بن اسحق ثنا خليفة بن خياط
شباب قال حبيب بن مسلمة بن وهب بن ثعلبة بن واثلة
بن عمرو بن شيبان بن محارب بن فهر يكنى ابا عبد الرحمن مات
بارمينية سنة اثنتين واربعين وحدثنا سليمان بن احمد ثنا
ابو الربيع ثنا يحيى بن بكير قال توفي حبيب بن مسلمة سنة
اثنتين واربعين وستة خمسون سنة حدثنا ابو حامد بن
جبلة ثنا محمد بن اسحق اخبرني ابو يونس المدني ثنا ابراهيم بن
المنذر قال حبيب بن مسلمة الفهري مات بارمينية
سنة اثنتين واربعين ولم يبلغ خمسين حدثنا عبد الله بن
محمد ثنا ابو بكر بن ابي عاصم ثنا زخر ثنا سويد بن عبد
العزيز عن ابن وهب عن مكحول قال سألت القاسم هل
كانت لحبيب صحبة فلم يثبتوا ذلك وسألت قومه فاخبروني
انه قد كانت له صحبة حدثنا عبد الله بن محمد ثنا احمد بن عمرو

بن الزبير عن عائذ بن نضلة عن قيس بن الحارث

الحارث بن الحكم السلمي يعد في أصحاب النبي صلى الله عليه وسلم روى عنه عطية
الزعاء ذكره بعض المتأخرين وذكر أنه وهم وصوابه الحجر بن الحارث ذكرناه
فيمن تقدم اسمه فيمن اسمه الحجر

من اسمه حريث

حريث بن حسان الشيباني وافد بكر بن وائل صحابي
قيلة بنت مخرمة وأختها من الإسلام وأخاها شيبان مع رسول الله
وبشرته حين أتت عليه بحضرة رسول الله صلى الله عليه وسلم ذكره في حديث
قيلة حدثنا القاضي أبو أحمد محمد بن أحمد ثنا إبراهيم بن محمد بن أبو
كامل أبو عمر الحوضي وعلي بن عثمان اللاحقي وعبد الله بن سوار العنبري
واللفظ للحوضي قالوا ثنا عبد الله بن حسان العنبري حدثتني
جدتي صفية ودحيبة ابنتا علية أنه أخبرتهما قيلة أنها خرجت
تنتجع الصدقة إلى رسول الله صلى الله عليه وسلم فمن أول الإسلام
قالت مضيت إلى أخت لي تالج من بني شيبان إذ جاء زوجها
من البيت هجيرا فقال وجدت لقيلة صاحبا صاحب صدق فقالت
أخت من هو قال هو حريث بن حسان الشيباني كنا عادتا
وافد بكر بن وائل إلى رسول الله صلى الله عليه وسلم إذا صباح قال فعدوت
فتبددت على جملي فتبددت عنه فوجدته غير بعيد وسلكته
الصحبة فقال نعم وكراهة فخرجت معه صاحب صدق حتى قدمنا
على رسول الله صلى الله عليه وسلم وهو يصلي بالناس صلاة الغداة فرأيته
حين انشق الفجر والنجوم شابكة بعضها ببعض في السماء والرجال لا تكاد تعارف
من ظلمة الليل فقلت له يا رسول الله صلى الله عليه وسلم والله ما علمت أن
كنت ليلا في الظلماء جوادا بذي الرجل عفيفا عن الريبة حتى
قدمنا على رسول الله صلى الله عليه وسلم فقال لي لا جرم أنت أشبهه

رسول الله صلى الله عليه وسلم إنك لا تزال لك إخاء ما جيئتني إذ
أثبت على هذا عنده فقلت ما أرى بداءتها فلن أضيعها

حريث بن أبي حريث المزني أبو عمرو بن حريث وهو
حريث بن عمرو بن عثمان بن عبد الله بن عمير بن عمرو من حديث أبو بكر بن
خلاد ثنا محمد بن يونس ثنا عبد الله بن داود ثنا حافظ بن خليفة حدثني
أبي قال سمعت عمرو بن حريث يقول انطلقت بي أمي حريث
إلى النبي صلى الله عليه وسلم فمسح رأسي ودعا لي بالبركة وخطلي
دارا بقوس بالمدينة فقال ازبد دار زبد رواه محمد بن
بشر وأبو نعيم فيه آخرين عن فطر عن حديث سليمن بن معاذ بن
المثنى ثنا مسدد ثنا عبد الوارث ثنا عطاء بن السائب
عن عمرو بن حريث عن أبيه قال قال رسول الله صلى الله عليه وسلم
الكمأة من المن وماؤها شفاء للعين

حريث أبو سلمى راعي رسول الله صلى الله عليه وسلم يعد في المشاهير
سماه حنبل بن إسحاق عن سليمن بن أحمد الواسطي
وسماه أيضا ابن أبي عاصم في الآحاد حدثنا سليمن بن أحمد
ثنا أحمد بن عبد الوهاب بن نجدة ثنا أبي وحدثنا سليمن
ثنا إبراهيم بن محمد بن عرق الحمصي ثنا عمرو بن عثمن قالا ثنا الوليد
بن مسلم عن عبد الله بن العلاء وعبد الرحمن بن يزيد
بن جابر قالا ثنا أبو سلام الأسود عن أبي سلمى حريث راعي
رسول الله صلى الله عليه وسلم قال سمعت رسول الله صلى الله عليه وسلم
يقول يؤتى بخمس ما أثقلهن في الميزان لا إله إلا الله والله
أكبر وسبحان الله والحمد لله والولد الصالح يتوفى للمرء

[illegible]

الحارث بن عبد شمس الخثعمي

[illegible]

بن الفضل بن النعمان [illegible]

[illegible] فاسلم واحد بجميع
اصحابه الا ما كان على دمائهم واموالهم وكتب له كتابا
[illegible] **الحارث**
بن عبد العزى ابو [illegible] من الرضاعة
ذكره يونس بن بكير عن محمد بن اسحق عن ابن اسحق بن يسار
عن رجال من بني مغيرة [illegible] قدم الحارث [illegible] عبد العزى
ابو رسول الله صلى الله عليه وسلم [illegible] من الرضاعة
[illegible] عصاه [illegible]
[illegible]

الحارث بن زيد اخو بني معيص
ذكره محمد بن اسحق [illegible] عبد الرحمن بن الحارث [illegible] عبد الله

[illegible] كان [illegible]
[illegible] مؤمنا [illegible] حديث عباس [illegible]
كانوا يؤدونهم [illegible] وهو على شركه فلما هاجر [illegible]
رسول الله صلى الله عليه وسلم الى المدينة اسلم الحارث ولم يعلموا
باسلامه

الحارث بن يزيد الاسدي ذكر محمد بن
السائب الكلبي عن ابي صالح عن ابن عباس عن الحارث بن
يزيد انه قال يا رسول الله اني في كل عام فنزلت ولله على الناس
حج البيت من استطاع اليه سبيلا

الحارث بن حمحمة
يعرف بالاشلح ذكره علي بن سعد العسكري في الصحابة
الاسدي

الحارث بن قيس بن الاسود وقيل ابن عمرو الاسدي
وقيل قيس بن الحارث مختلف في سنده حديثه بعد [illegible]
وهو جد قيس بن الربيع حدثنا محمد بن احمد بن الحسن [illegible]
بن عثمان بن ابي شيبة ثنا عبد الاعلى بن حماد [illegible] الحارث
هشيم عن ابن ابي ليلى عن حميصة [illegible] عن الحارث
بن قيس بن الاسود [illegible] فامره النبي صلى الله عليه وسلم
ان يختار [illegible] ورواه الحارث ايضا عن هشيم
[illegible] ولد الحارث عن الحارث عن النبي صلى الله عليه وسلم مثله
[illegible] العنبري ثنا محمد بن احمد ثنا محمد بن يحيى
[illegible] ابو علي محمد بن احمد ثنا محمد بن العنبري ثنا
عبد الحميد ثنا هشيم ثنا مغيرة عن بعض ولد الحارث عن النبي صلى الله عليه وسلم
مثله ورواه هشيم ايضا عن محمد بن السائب عن حميصة عن
الحارث بن قيس [illegible] ورواه [illegible] نعيم عن شريك عن
الكلبي عن حميصة عن الحارث بن قيس ورواه النوري
وقيس بن [illegible] والقاسم [illegible] ماتة المزني وابن الهرش
وابن [illegible] عن الكلبي عن حميصة عن
قيس بن [illegible] حبان [illegible] العلاس عن قيس

الحارث بن عفيف الكندي

الحارث بن عبد الله بن أبي ربيعة

الحارث بن عبد الله وهب الدوسي

الحارث بن بلال المزني

الحارث بن عبد كلال

[illegible] الشعبي [illegible]

الحارث بن زياد

[illegible] احمد بن حمدان
بعد في الشاميين يختلف في صحبته
[illegible] يوسف بن مهران ما قتيبة بن سعيد ما الليث بن سعد عن معوية
[illegible] سيف عن الحارث بن زياد ان رسول الله
قال للمهر علم معوية [illegible] والحسنات وفيه [illegible]
المعتمر بن شرف عن قتيبة مثله [illegible] الحارث بن زياد
صاحب رسول الله صلى الله عليه وسلم [illegible] وآدم
صالح وغيرهم عن معوية فقال عن [illegible]
وحدثنا [illegible] احمد بن يزيد الفراطسي ما سعد بن
معوية بن صالح عن يونس بن سيف عن الحارث [illegible]
السماعي عن عتبة بن عبد بن سابية لن رسول الله صلى الله عليه وسلم قال
رواه [illegible] بن مبارك وبشر بن [illegible] ومعين
[illegible] وعبد الله بن [illegible] فيه يزيد بن يونس
[illegible] عن معوية بن صالح مثله

الحارث بن عطيف

السكوني وقيل عضيف بن الحارث يعد في الشاميين ما
عبد الله بن جعفر ما اسمعيل بن عبد الله ما عبد الله بن صالح حدثني
معوية بن صالح عن يونس بن سيف عن الحارث بن عطيف
السكوني انه قال ما نسيت من الاشياء فاني لم انسى
اني رايت رسول الله صلى الله عليه وسلم واضعا ابهامه على الصغرى
في الصلوة رواه زيد بن الحباب عن معوية [illegible] فقال الحارث
عن عطيف عن الحارث مثل السند ونسبت [illegible]
معوية بن صالح حدثنا محمد بن جعفر المقرئ ما ابو بكر بن
ابي شيبة ما زيد بن الحباب ما معوية بن صالح ما يونس بن سيف
ابي عتيس عن الحارث بن عطيف او عضيف بن الحارث [illegible]
معوية قال ما نسيت من اشياء رايت النبي صلى الله

واضعا ابهامه على الصغرى في الصلوة رواه عبد الله
بن نافع عن معوية واذ خالفا [illegible] اشد اجبرا بن يونس والحارث
بن زياد [illegible] محمد بن اسحق ما ابو العباس بن قتيبة ما حرملة ما
ابن وهب حدثني معوية بن صالح عن يونس بن سيف عن ابي
راشد الحبراني عن الحارث بن عضيف قال ما نسيت مع ما نسيت
من الاشياء قد ذكر مثله ورواه هشيم بن بشير عن زيد بن
يزيد عن معوية مثله بغير ذكر عنه يحيى بن حسان ثنا
[illegible] بعض المتاخرين

الحارث بن مالك

مولى ابي هند الحجام ذكره بعض المتاخرين
وذكر ان بعض اهل العلم سماه له وفيه ان اسم ابي هند الحارث
بن مالك حدثنا احمد بن احمد ما ابو حصين ما احمد بن يونس
بن ابي هبيرة عن جابر عن عامر عن ابن عباس قال كان رسول الله صلى الله عليه وسلم
يحتجم ثلثا في الاخدعين واذبين الكتفين وحجمه غلام ابي بياضة
يقال له ابو هند وكان يؤدي الى اهله كل يوم مدا او نصف
فشفعوه رسول الله صلى الله عليه وسلم فوضعوا عنه نصف مد
وقال يا رسول الله صلى الله عليه وسلم يعطي الحجام اجره ولو كان حراما
لم يعطه رواه ابو عوانة عن جابر بنحوه وممن رواه عن جابر
الثوري وشعبة ومعمر وشريك وابو اسرائيل فمنهم من
قال ابو طيبة ومنهم من قال مولى لبني بياضة ورواه اسحق
بن يعقوب عن ابيه عن زرقا عن جابر عن الشعبي عن
ابن عباس ان رسول الله صلى الله عليه وسلم حجمه ابو هند واسمه الحارث
بن مالك

الحارث بن سويد

التيمي يكنى ابا عائشة
يعد في الكوفيين ذكره البغوي في الصحابة حديثه عند قطن بن
نسير عن جعفر بن سليمان عن حميد الاعرج عن مجاهد عن
الحارث بن سويد انه اسلم وكان مع رسول الله صلى الله عليه وسلم
[illegible] حدثنا عبد الله بن [illegible] عن قطن

[illegible]

قال اوحى الله الى نبيكم خمس كلمات فذكر ان وجل يعمل
[illegible] ابو حصين الحارث بن الحارث عن ابن المبارك عن نعيم
بن حماد عن [illegible] من جده [illegible] الاشعري
[illegible] علي بن المبارك [illegible]
[illegible] زكريا الشامي [illegible] محمد بن المنكدر [illegible] كثير [illegible]
قال قال رسول الله صلى الله عليه وسلم فذكر نحوه [illegible] عن رسول الله صلى الله عليه وسلم
[illegible] عبيد بن الحسن [illegible] عبد الرحيم عن زيد بن [illegible] عن
ابن اسحق عن عاصم بن ضمرة عن علي ان رسول الله صلى الله عليه وسلم قال
[illegible] خمس كلمات فذكر نحوه الحارث
بن بدل [illegible] وقيل الحارث بن [illegible] بن بدل يعد في الشاميين
[illegible] محمد بن محمد الطبري [illegible] حمدان [illegible] الحسين بن [illegible]
بن محمد [illegible] ابو بكر بن [illegible] قالوا [illegible] عبيد الله بن معاذ [illegible]
محمد بن عبد الله بن [illegible] الشعبي عن الحارث بن بدل قال
[illegible] يوم حنين وانهزم اصحابه [illegible]
[illegible] العباس بن عبد المطلب وابا سفيان بن الحارث [illegible]
[illegible] وهو في آثارنا [illegible] الشعبي فقال الحارث بن سلمة بن بدل [illegible]
[illegible] عن الشعبي
انهما شهدا حنينا مع رسول الله صلى الله عليه وسلم وقال الوليد بن مسلم
وصدقة بن خالد عن الشعبي عن الحارث بن بدل عن [illegible]
[illegible] يوم حنين وقال [illegible]

[illegible] العبد هو يصرف [illegible]
يصلي فلا يصرفه عنه [illegible] ليس مع احد
وان مثل الصلاة [illegible] لن تجدي [illegible] فان مثلها كمثل رجل اخذ العدو
منهم مسكا [illegible] الله من [illegible] المسك وآمركم بالصدقة فان مثلها كمثل رجل اخذه العدو
فاسروه فشدوا يده الى عنقه فقدموه ليضربوا عنقه فقال لا تقتلوني فانا
افدي نفسي منكم [illegible] او كذا من المال فارسلوه فجعل يجمع لهم حتى فدى
نفسه فكذلك الصدقة تفدي العبد بها نفسه من عذاب الله
وآمركم بذكر الله وان مثل ذلك كمثل رجل طلبه العدو فانطلقوا
[illegible] حصنا فاحرز نفسه فيه فكذلك
الشيطان لا يحرز العباد انفسهم منه الا بذكر الله قال رسول الله صلى الله عليه وسلم
وان آمركم بخمس كلمات امرني الله بهن الجماعة والسمع والطاعة
والهجرة والجهاد في سبيل الله فمن فارق الجماعة قيد شبر فقد خلع ربقة
الاسلام من عنقه الا ان يراجعه ومن دعا دعوى الجاهلية فانه من جثا
جهنم قيل يا رسول الله وان صلى وصام قال نعم وان صلى وصام فادعوا
بدعوى الله التي سماكم الله بها المسلمين المؤمنين عباد الله رواه
[illegible] شعيب بن شعيب وغير واحد عن معوية بن سلام ورواه
ابان بن يزيد وموسى بن خلف العمي ومعمر [illegible]
[illegible] بن كثير عن زيد بن [illegible] ابو الحارث
حدثناه عبد الله بن [illegible] يوسف بن [illegible]
[illegible] عن زيد بن سلام عن [illegible]
[illegible] الاشعري [illegible] رسول الله
اوحى الله عز وجل الى نبيكم خمس [illegible]
موسى حدثناه محمد بن [illegible] بن مخلد [illegible]
موسى بن خلف عن يحيى بن ابي كثير عن

الحارث بن معوية له ذكر في الصحابة في حديث
بن الصامت حدثنا أبو بكر الطلحي ثنا عبيد بن غنام ثنا أبو بكر بن أبي شيبة
ثنا يحيى بن آدم ثنا إسرائيل عن زياد المصري عن الحسن عن أبي الدرداء
أبي الدرداء قال جلس عبادة وأبو الدرداء والحارث
الدرداء أيكم يذكر يوم صلى بنا رسول الله صلى الله عليه وسلم
المغرب فقال عبادة أنا قال فحدث فقال صلى بنا فلما أقر
تناول قبضة من البطحاء ثم قال ما يحل لك يا حارث بن معوية
الأخمس
رواه أبو سلمة الأسود عن إسماعيل بن
كريب الكندي فقال الحارث بن معوية الكندي
مولى بني كنانة من أهل السلام من الحارث بن معوية
الحارث بن الحارث الصامت
له ولأبيه صحبة روى عنه أبو عبيد الله بن محيريز وعبد الله بن
بلال السلمي وشريح بن عبيد وعبد الله بن كعب بن مالك وعبد
بن الحسحاس
عبد الله بن عمر وبن حارثة المعمري
قلت لا
ما هو بلا شك
هند بن قتادة منها نسب
أهله زينب ابنته روى عنها سليمان بن أحمد ثنا محمد بن عبد الله بن
الحسن الترمذي ثنا إبراهيم بن نافع ثنا عمر بن موسى عن عبادة
بن نسي عن عدي بن بلال السلمي عن الحارث بن الحارث
سمعت رسول الله صلى الله عليه وسلم عند فراغه من الصلاة اللهم لك الحمد

الطعم واسقيت واروبت لك الحمد غير مكفور ولا مودع ولا مستغنى
عنه ربنا
الحرث بن الحارث الأشعري أبو مالك وقيل
كعب بن عاصم مختلف فيه يعد في الشاميين حديثه عند ربيعة الجرشي
وعبد الرحمن بن غنم الأشعري وسلمان بن سلام الأسود وشريح
بن عبيد الحضرمي وشهر بن حوشب وخالد بن سعيد بن أبي مريم وعطاء
بن يسار روى عنه معاوية الأشعري وإبراهيم بن مقسم الهذلي وغيرهم
حدثنا سليمان بن أحمد ثنا محمد بن عبد الله الصيصي ثنا أبو توبة الربيع بن نافع
ثنا معاوية بن سلام عن زيد بن سلام عن الحارث الأشعري أن رسول
الله صلى الله عليه وسلم قال إن الله أمر يحيى بن زكريا عليهما السلام بخمس
كلمات يعمل بهن ويأمر بني إسرائيل أن يعملوا بهن فكاد يبطئ
فقال له عيسى إن الله أمرك بخمس كلمات تعمل بهن وتأمر بني
إسرائيل أن يعملوا بهن فإما أن تأمرهم بهن وإما أن آمرهم
بهن قال يحيى إن خشيت إن سبقتني بهن خسفت بي أو
أو تعذب فجمع يحيى بني إسرائيل في بيت المقدس حتى امتلأ
المسجد وجلس الناس على الشرفات فحمد الله وأثنى عليه ثم قال
إن الله عز وجل أمرني بخمس كلمات أن أعمل بهن وآمركم
أن تعملوا بهن أولهن أن لا تشركوا بالله شيئا فإن من
أشرك بالله شيئا كمثل رجل اشترى عبدا من خالص
ماله بذهب أو ورق فقال هذه داري وعملي فأد عملك فجعل
يعمل ويؤدي عمله إلى غير سيده فأيكم يحب أن يكون له عبد
كذلك يؤدي عمله إلى غير سيده وإن الله هو خلقكم ورزقكم
فلا تشركوا بالله شيئا وأن الله أمركم بالصلاة فإذا صليتم وجوهكم
فلا تلتفتوا فإن الله عز وجل ينصب وجهه لوجه عبده إذا قام

كتب الله لك جوازا من النار قال فلما قبض الله عز وجل رسوله عليه السلام
أتيت أبا بكر بالكتاب فمضه وقرأه وصدقني وختم عليه ثم أتيت
عمر ففعل مثل ذلك ثم أتيت به عثمان ففعل مثل ذلك قال مسلم بن جار
فتوفي الحارث فمات خلافة عمر فكان الكتاب عندنا حتى ولي عمر
بن عبد العزيز فكتب إلى عامل قبلنا أن اشخص إلي مسلم بن الحارث
مسلم التميمي بكتاب رسول الله صلى الله عليه الذي ختمه لأبيه قال
فشخصت به إليه فقرأه وصدقني وختم عليه ثم قال أما إني لم
أدعك إلا لتحدثني بما حدثك به أبوك عن رسول الله صلى الله عليه وسلم قال فحدثته
بالحديث على وجهه رواه أحمد بن حنبل عن يزيد بن هارون
الوليد مختصرا حدثنا عبد الله بن محمد ثنا أبو بكر بن أبي عاصم ثنا الخوطي
الوليد بن مسلم عن عبد الرحمن بن حسان عن الحارث بن مسلم بن
الحارث عن أبيه عن جده أن رسول الله صلى الله عليه وسلم كتب له كتابا أن لا
لا يؤمن بعده بالوصاة به وختم عليه ودفعه إليه رواه أحمد
حنبل عن علي بن بحر عن الوليد بن مسلم

الحارث بن عزية

وقيل عزية بن الحارث بعده في المرتبين روى عنه يزيد بن خصيفة
حدثنا محمد بن نصر ثنا عبد الله بن محمد بن زكريا ثنا محمد بن بشر وحدثنا
حبيب بن الحسن وفاروق الخطابي ثنا أبو مسلم ثنا محمد بن إسحق البلخي
وحدثنا الطلحي ثنا أحمد بن حماد بن سفيان حدثني كثير بن عبيد قالوا ثنا سو
بن عبد العزيز ثنا إسحق بن عبد الله بن أبي فروة حدثني عبد الله بن
عن الحارث بن عزية قال سمعت رسول الله صلى الله عليه وسلم يقول يوم فتح
لا هجرة بعد الفتح إنما هو الإيمان والنية والجهاد ومنعة النساء
فمنعة النساء ومنعة النساء خبر له حدثنا محمد بن علي بن
حبيش ثنا إسمعيل بن إسحق السراج ثنا أبو همام محمد بن سعيد
بن شابور ثنا إسحق مثله رواه يحيى بن حمزة الدمشقي مطولا
حدثنا أبو عمرو بن حمدان ثنا الحسن بن سفيان ثنا هشام بن عمار
وحدثنا محمد بن محمد المقرئ ثنا محمد بن عبد الله الحضرمي ثنا منصور
ابن مزاحم قالا ثنا يحيى بن حمزة ثنا إسحق بن أبي فروة عن عبد

بن رافع أنه أخبره عن الحارث بن عزية قال سمعت رسول الله صلى الله عليه
يقول يوم الفتح لا هجرة بعد الفتح إنما هو الإيمان والنية والجهاد ومنعة
النساء ومنعة النساء خبر له ثم كان بعد العد فقام فقال والذي نفسي
بيده لقد قلتم ثم كان بعد العد فقام فقال والذي نفسي
بيده لقد قلتم ثم كان بعد العد فقام فقال والذي نفسي
بيده لقد قلتم فقيل له لا دينة
لا أكاد أحدا أتقدم على الله عز وجل بمن استحل حرمة الله أو
قتل غير قاتله ثم انصرف ثم كان بعد العد فقام فقال والذي نفسي
بيده لقد قلتم

حدثنا حبيب بن الحسن نا محمد بن يحيى المروزي نا أحمد بن محمد بن أبي
[illegible] عن محمد بن إسحق في تسميته من هاجر مع جعفر
ابن طالب إلى أرض الحبشة من بني الحارث بن فهر بن مالك بن النضر بن كنانة
الحارث بن عبد قيس بن لقيط بن عامر بن أمية بن الطرب بن الحارث بن
فهر **الحارث بن خالد بن صخر** بن عامر بن كعب بن سعد
بن تيم بن مرة جد محمد بن إبراهيم بن الحارث التيمي مهاجري أولي هاجر
إلى أرض الحبشة مع امرأته ريطة فولدت له بأرض الحبشة موسى
وعائشة وزينب وفاطمة حدثنا حبيب بن الحسن نا محمد بن
[illegible] بن سليمن نا أحمد بن محمد بن أيوب نا إبراهيم بن سعد نا ابن
إسحق قال وممن هاجر إلى أرض الحبشة من المسلمين مع جعفر
من بني تيم بن مرة الحارث بن خالد بن صخر بن عامر بن كعب بن سعد
بن تيم معه امرأته ريطة بنت الحارث بن جبلة وعائشة وفاطمة
وزينب بنات الحارث **الحارث بن خالد المخزومي**
سافر مع رسول الله صلى الله عليه وسلم فأخبر عن وضوئه حدثنا عبد الله بن هشام
عن عبيد الرحمن العنزي عن موسى بن إسحق أنه سمعت أن رجلا من
قريش يقال له الحارث بن خالد كان مع النبي صلى الله عليه وسلم في سفره
فأقام يتوضأ فتوضأ ثلاثا **الحارث بن ظالم بن عبس**
أبو الأعور المسلمي مختلف في اسمه روى عن قيس بن أبي حازم حديثا
أبو بكر بن مالك نا عبد الله بن أحمد بن حنبل حدثني أبي نا قريش بن علي بن يحيى
بن إبراهيم عن أبيه عن ابن إسحق في تسميته من شهد بدرا من الأنصار
ميتا كثير بن أبو الأعور الحارث بن ظالم بن عبس بن حرام بن خنيس
الحارث بن عبد الله الكلبي ويقال الجهني يعد في أهل المدينة
حدثنا عند علي بن حجر نا حماد بن عمرو النصيبي عن زيد بن رفيع
عن عبد الله بن خالد الجهني قال بعثني أبي وأنا غلام إلى الحارث بن
عبد الله الجهني بعشرين ألف درهم وقال قل له إن أبي يقول هذه
[illegible] عليك فاستعن بها قال ومن أنت قال أنا معبد بن عبد الله

[illegible] أن أسأله عن الكلمة التي قال لك أخبر باليمن
فقال نعم بعثني رسول الله صلى الله عليه وسلم إلى اليمن ولوه أوثق أن يموت
[illegible] فأتيت فقال فأتاني الخبر فقال إن محمدا أو [illegible] قلت متى قال اليوم
[illegible] سلا خالفا تلته قال فلم ألبث إلا يسيرا حتى أتاني
[illegible] من أبي بكر أن رسول الله صلى الله عليه وسلم قد توفي فبينا الناس
خليفة من بعده فبايع من قبلك فقلت إن رجلا أخبرني بهذا
من يؤمه الخليفة أن يكون عنده علم فأرسلت إليه فقلت إن الذي
أخبرني به كان حق فقال ما كنت لأكفر فقلت من أين علمت ذلك
قال إنه في الكتاب الأول إنه يموت نبي في هذا اليوم قلت وكيف
يكون بعد قال يشتد بدر رجالهم إلى حنين وثلثين سنة رواه محمد بن
سعد الواقدي عن حماد مثله **الحارث بن مسلم التميمي**
اختلف في حديثه يكنى أبا مسلم حدثنا محمد بن أحمد بن عمران
نا الحسن بن سفين نا هشام بن عمار نا الوليد بن مسلم قال سمعت
عبد الرحمن بن حسان الكناني حدثني مسلم بن الحارث بن مسلم
التميمي أن أباه حدثه أن رسول الله صلى الله عليه وسلم أرسلهم في سرية
قال فلما بلغنا المغار استحثثت فرسي فسبقت أصحابي قال
واستقبلنا الحي بالرنين فقلت لهم قولوا لا إله إلا الله كبروا فقالوها
وجاء أصحابي فلما مونت قالوا حرمتنا الغنيمة بعد أن بردت فمن
أين بينا قال فلما قفلنا ذكروا ذلك لرسول الله صلى الله عليه وسلم فدعاني فحدثته
ما صنعت وقال إما إن الله قد كتب لك من كل إنسان منهم كذا وكذا
قال عبد الرحمن فأثبت ذلك مالك قال لي رسول الله صلى الله عليه وسلم فعل
ساكتا كنا وأوصى بك من يكون بعدك من أئمة المسلمين
وختم عليه وكتب إلي قال وقال لي إذا أصلحت الغداة فقل قبل أن
تكلم أحدا اللهم أجرني من النار سبع مرات فإنك إن مت من يومك
ذلك كتب الله لك جوارا من النار وإذا صليت المغرب فقل قبل أن
تكلم أحدا اللهم أجرني من النار سبع مرات

قال قلت يا رسول الله أنا والله كما قال الأول بكر حملت حتى حملت
هذه ولا أشعر أنها كائنة لي حتى أعوذ بالله وبرسوله أن أكون كوافد
عاد قال رسول الله صلى الله عليه وسلم وما وافد عاد قال قلت على الخبير
سقطت فقال رسول الله صلى الله عليه وسلم إنه لتنسنطعمت الحديث
وقال عفان في حديثه أعوذ بالله أن أكون كما قال الأول قال وما
قال الأول قال على الخبير سقطت فقال هيه تنسنطعمه الحديث فقال
إن عادا قحطوا فبعثوا وافدهم قيلا فنزل على معوية بن بكر
شهرا يسقيه الخمر ويغنيه الجواري فلما كان قال سلله بعين القينتين
قال له مضى حين حال شهر فقال اللهم إنك تعلم أني لم آت
لأسير فأفادى به ولا لأمرض فأداوى به فاسق عندك ما أنت
مسقيه واسق معه معوية بن بكر شهرا يشرب له الخمر التي
شربها عنده قال فمرت به سحابات سود فنودي منها أن
اختر السحابات فقال أن هذه لسحابة سوداء قال فنودي منها
أن خذها رمادا رمددا لا تدع من عاد أحدا قال قلت
يا رسول الله فبلغني أنه لم يرسل عليهم من الريح إلا قدر ما
يجري الخاتم قال أبو وائل وكذلك بلغني وقد رواه أحمد بن حنبل
وأبو بكر بن أبي شيبة جميعا عن عفان مثله وحدثناه أبو بكر
بن مالك ثنا عبد الله بن أحمد بن حنبل ثني أبي وحدثنا أبو عمرو
بن حمدان ثنا الحسن بن سفيان ثنا أبو بكر بن أبي شيبة قالا ثنا عفان
ثنا سلام أبو المنذر عن عاصم بن بهدلة عن أبي وائل عن الحارث بن
حسان مثله وزاد قال فكأنا المرأة والرجل إذا بعثوا وافدا
لهم قال لا تكن كوافد عاد رواه زيد بن الحباب عن سلام
ابن المنذر وحدثناه محمد بن أحمد بن الحسن ثنا محمد بن عثمان
ثنا يحيى بن أبي الحارث ثنا زيد بن الحباب ثنا سلام بن سليم المحوري
أبو المنذر النضري ثنا عاصم بن أبي النجود عن أبي وائل عن الحارث البكري أحد
بطوله ورواه سفيان بن عيينة عن عاصم عن أبي وائل مختصرا

حدثناه سليمان بن أحمد ثنا محمد بن راشد الأصبهاني ثنا إبراهيم
بن سعيد الجوهري ثنا سفيان بن عيينة عن عاصم عن أبي وائل
عن الحارث بن حسان قال قدمنا المدينة فرأينا رسول الله صلى الله عليه وسلم
يخطب ورأينا متقلد السيف ورأينا سودا مذكورة
ورواه الناس عن أبي بكر بن عياش عن عاصم عن الحارث بن حسان
بن ذي الرمح أبي وائل حدثناه الحسن بن محمد بن حسان
ثنا إسماعيل القاضي ثنا سعيد بن يحيى بن سعيد الأموي ثنا ابن
وهب ثنا أبو بكر بن مالك ثنا عبد الله بن أحمد بن حنبل حدثني أبي وحدثنا
جعفر بن محمد ثنا أبو حصين ثنا يحيى الحماني وحدثنا أبو بكر الطلحي ثنا الحسين بن
جعفر القتات ثنا عبد الحميد بن صالح وحدثنا أبو عمرو ثنا الحسن بن سفيان
ثنا أبو بكر بن شيبة ثنا أبو بكر بن عياش ثنا عاصم بن أبي النجود
عن الحارث بن حسان البكري قال قدمنا المدينة فإذا رسول
الله صلى الله عليه وسلم على المنبر وبلال متقلد السيف بين يدي رسول الله صلى الله عليه وسلم
وإذا رايات سود فقلت ما هذه الرايات فقالوا عمرو بن العاص
قدم من غزاته ورواه عنبسة بن الأزهر الذهلي عن سماك
بن حرب قال سمعت الحارث بن حسان حدثنا أبو بكر الطلحي
ثنا محمد بن أحمد بن الوضاح ثنا عبد العزيز بن حبيب ثنا أحمد بن الحارث
الجرجاني ثنا محمد بن أبي بكر بن طيبة عن عنبسة بن الأزهر الذهلي
عن سماك بن حرب قال سمعت الحارث بن حسان البكري
يقول لما كان بيننا وبين إخواننا من بني تميم ما كان وفدت
إلى رسول الله صلى الله عليه وسلم فأتيته على المنبر وهو يقول جهزوا
جيشا إلى بكر بن وائل فقلت يا رسول الله أعوذ بالله من
أن أكون كوافد عاد وذكر الحديث بطوله نحو حديث سلام

الحارث بن قيس

وقيل ابن عبد قيس بن عامر بن أنمار
من بني الحارث بن فهر من مهاجرة الحبشة قاله محمد بن إسحاق

أبو عمرو بن حمدان نا الحسن بن سفين نا قتيبة قالوا نا عبد الله عن يعلى
بن عطاء عن الوليد بن عبد الرحمن عن الحارث بن عبد الله بن أوس الثقفي
قال أتيت عمر بن الخطاب فسألته عن المرأة تطوف بالبيت ثم تحيض فقال
ليكن آخر عهدها بالبيت فقال الحارث هكذا أفتانا زيد بن ثابت رسول الله صلى الله عليه
فقال عمر أرأيت عن بيدك سألتك عن شيء فسألت عنه رسول الله صلى الله عليه
كنت تأخذ به لأخذت وقال الحارث تربت يداك وقال قتيبة لا أدري
حدثنا جعفر بن محمد بن عمرو نا أبو حصين نا يحيى بن عبد الحميد
شريك وحدثنا محمد بن أحمد بن الحسن نا محمد بن عثمان نا
أبو مالك الجنبي وحدثنا محمد بن أحمد بن حمدان نا الحسن بن سفين نا حجاج
عبد الله بن المبارك قالوا حدثنا الحجاج بن أرطاة عن عبد الملك بن المغيرة
الطائفي عن عبد الرحمن بن السليماني عن عمرو بن أوس الثقفي عن الحارث
بن أوس قال سمعت رسول الله صلى الله عليه يقول من حج أو اعتمر فليكن
آخر عهده بالبيت فقال له عمر أخرجت لي يمينك سمعت رسول الله صلى الله
يقول هذا وأخبرني رواه حماد بن العوام وعبد الرحمن بن سليمان
عن حجاج مثله ورواه عبد الرحيم بن سليمان عن يزيد بن أبي زياد عن
عبد الملك حدثنا سليمان بن أحمد نا عمرو بن أبي الطاهر نا يوسف بن
عدي نا عبد الرحيم بن سليمان عن يزيد بن أبي زياد عن عبد الملك بن
المغيرة الطائفي عن عبد الرحمن السليماني عن عمرو بن أوس عن رسول الله صلى الله عليه
مثله

الحارث بن قيس

قيس وقد وفد بعد فتح
البصرتين حدثنا محمد بن أحمد بن الحسن نا محمد بن عثمان بن أبي شيبة
نا عبد الحميد بن صالح نا أبو شهاب وحدثنا محمد بن محمد نا محمد بن عبد الله
الحضرمي نا سويد بن سعيد نا علي بن مسهر وحدثنا أبو عمرو بن حمدان
نا الحسن بن سفين نا محمد بن منهال نا يزيد بن زريع قالوا نا داود بن
أبي هند نا عبد الله بن قيس قال كنا عند أبي بن كعب ذات ليلة فدخل علينا رجل
فقال له الحارث بن قيس فجعل يسأل أبيا ليلتئذ لقد رسول الله صلى الله

قال ما من مسلمين يموت لهما ثلاثة أفراط إلا أدخلهما الله الجنة
قالوا يا رسول الله وثلاثة قال وثلاثة قالوا يا رسول الله واثنان قال واثنان
وإن الرجل من أمتي ليدخل الجنة فيشفع في أكثر من مضر وإن الرجل
من أمتي ليعظم للنار حتى يكون أحد رواياها هان لعظمها سوى أن رواه
شعبة عن داود بن أبي هند حدثناه محمد بن حميد نا محمد بن محمد
بن سليمان نا الوليد بن الوليد حدثنا شعبة عن داود بن أبي هند
عن عبد الله بن قيس عن أبي بن كعب عن رسول الله صلى الله عليه
قال إن الرجل من أمتي ليعظم للنار حتى يكون أحد رواياها وإن الرجل
من أمتي ليدخل الجنة فيشفع في أكثر من مضر وروى هذا الحديث عن
داود حماد بن سلمة وعبد الوارث بن سعيد وجعفر بن سليمان وبشر بن
المفضل ومسلمة بن علقمة وابن أبي عدي وعتبة بن حميد وعلي
بن عاصم وأبو معاوية وعبد الرحمن بن سليمان وآخرين بخبر طويل

الحارث بن حسان البكري

الذهلي وقيل جويرية سكن
الكوفة عداده فيها روى عنه أبو وائل وسماك بن حرب حدثنا سليمان
بن أحمد نا علي بن عبد العزيز نا عفان بن مسلم ومحمد بن خالد الجفري
قالا نا سليم أبو المنذر الفزاري نا عاصم بن بهدلة عن أبي وائل عن
الحارث بن حسان قال مررت بجوز بالربذة منقطع بها فيمن معهم
فقالت أين تريدون فقلنا نريد رسول الله صلى الله عليه وسلم قالت فاحملوني
معكم فإن لي إليه حاجة قال فدخلنا المسجد والمسجد ذاخر بالناس
فإذا راية سوداء تخفق وبلال متقلد السيف قائم بين يدي رسول
الله صلى الله عليه وسلم فقعدت في المسجد فلما دخل رسول الله صلى الله عليه وسلم
فدخلت فقال هل كان بينكم وبين بني تميم شيء قلت نعم يا رسول الله فكانت
لنا الدبرة عليهم وقد مررنا بعجوز منهم بالربذة منقطع بها فيمن معها فقالت إن
لي إليك رسول الله صلى الله عليه وسلم حاجة فحملناها وها هي تلك بالباب فقال قولي لها
رسول الله صلى الله عليه وسلم فدخلت فلما قعدت قلت يا رسول الله أرأيت
إن جعل الله هداه على يدي ابنتا وبين بني تميم فأفعل فإنها قد كانت لنا
مرة قال ما استوفرت العجوز واحدتها الحمية وقالت ابن يضطر مضطر

ما زالت نضرة على وجهه حتى هلك

الحارث بن ضرار

وقيل ابن ابي ضرار الخزاعي يكنى ابا مالك عداده في المصريين قيل
ابو بكر بن ابي مالك حدثنا عبد الله بن احمد بن حنبل حدثني ابي ثنا محمد
بن محمد ثنا محمد بن عبد الله المخرمي ثنا عبد الله بن الحكم بن ابي زياد
قال ثنا محمد بن اسحاق ثنا عبيس بن دينار مؤذن بني خليدة حدثني
ابي انه سمع الحارث بن ضرار يقول قدمت على رسول الله صلى الله عليه وسلم
فدعاني الى الاسلام فدخلت فيه واقررت به ودعاني الى
الزكوة فاقررت بها وقلت يا رسول الله ارجع الى قومي فادعوهم
الاسلام واداء الزكاة فمن استجاب لي جمعت زكاته
فيرسل رسول الله صلى الله عليه الي رسوله لاتيان كذا وكذا
ليأخذ ما جمعت من الزكاة فلما جمع الحارث الزكاة ممن
استجاب له وبلغ الاتيان الذي اراد رسول الله صلى الله عليه وسلم ان يبعث اليه
ان يبعث اليه احتبس عليه الرسول فظن الحارث
انه قد حدث فيه سخطة من الله ورسوله فدعا سراة
قومه فقال لهم ان رسول الله صلى الله عليه وسلم كان وقت لي وقتا
يرسل الي رسوله ليقبض ما كان عندي من الزكاة
وليس من رسول الله صلى الله عليه وسلم الخلف وما ارى حبس رسوله
الا من سخطة كانت فانطلق فاتى رسول الله صلى الله عليه وسلم
رسول الله صلى الله عليه وسلم الوليد بن عقبة الى الحارث ليقبض ما كان
عنده مما جمع من الزكاة فلما ان سار الوليد حتى بلغ بعض الطريق
فرق فرجع فاتى رسول الله فقال يا رسول الله ان الحارث منعني
الزكوة واراد قتلي فغضب رسول الله صلى الله عليه وسلم فبعث

الحارث فاقبل الحارث باصحاب له اذا استقبل البعث وفصل
من المدينة لقيهم الحارث فلما غشيهم قال لهم الى من بعثتم
قال اليك قال ولم قالوا ان رسول الله صلى الله عليه وسلم كان بعث اليك
الوليد بن عقبة فزعم انك منعته الزكوة واردت قتله قال لا والذي
بعث محمدا بالحق ما رايته بتة ولا اتاني فلما دخل الحارث على رسول الله صلى الله عليه وسلم
قال منعت الزكوة واردت قتل رسولي قال لا والذي بعثك بالحق
ما رايته ولا اتاني وما اقبلت الا حين احتبس علي رسول الله صلى الله عليه وسلم
خشيت ان يكون كانت سخطة من الله فنزلت الحجرات يا ايها
الذين آمنوا ان جاءكم فاسق بنبإ فتبينوا ان تصيبوا قوما
بجهالة الى قوله والله عليم حكيم

الحارث بن ابي ربيعة المخزومي

استسلف منه النبي صلى الله عليه وسلم في سنة اخيه وذكره بعض المتأخرين
ونسبت الوهم فيه الى عبد الله بن ابي خداش المؤدب عن ابي عاصم
عن شفيان عن اسمعيل بن ابرهيم عن ابيه عن الحارث بن ابي ربيعة والصواب
ما رواه ابن المبارك وقبيصة واصحاب الثوري عن ابرهيم بن اسمعيل بن
ابي ربيعة عن ابيه عن جده حدثناه سليمن بن احمد ثنا حفص بن عمر ثنا
قبيصة ثنا سفيان عن ابرهيم بن اسمعيل عن ابيه عن جده ان النبي صلى الله عليه وسلم
استسلف منه الحديث ورواه وكيع وبشر بن عمر وابن ابي فديك
عن ابن ابرهيم بن اسمعيل عن ابيه عن جده وذكر الحارث في هذا
الحديث وهم وقد بين حدثنا محمد بن ابي فديك عبد الله بن محمد ثنا ابو بكر
بن ابي عاصم ثنا يعقوب بن حميد ثنا ابن ابي فديك ثنا موسى بن اسمعيل
ثنا ابرهيم عن ابيه عن عبد الله بن ابي ربيعة ان النبي صلى الله عليه وسلم لما
قدم مكة استسلف منه سلفا واستعار منه سلاحا فلما رجع رد
ذلك اليه وقال ان جزاء السلف الوفاء والحمد وقال موسى في حديثه
ثلثين الفا

الحارث بن اوس الثقفي

وقيل الحارث بن عبد الله
ثنا دعلج بن احمد الثقفي حدثنا فاروق الخطابي ثنا ابو مسلم ثنا سهل بن بكار
وحدثنا جعفر بن محمد الاحمسي ثنا ابو حصين الوادعي ثنا يحيى الحماني وحدثنا

محمد بن الحسن نا اسمعيل القاضي نا مسدد نا يحيى بن [illegible] قالا نا
[illegible] بن ابي زائدة عن [illegible] قال سمعت الحارث بن مالك بن البرصاء [illegible]
سمعت رسول الله صلى الله عليه وسلم يقول يوم فتح مكة لا تغزى بعدها الى
يوم القيمة رواه سفين بن عيينة وابو اسامة ووكيع ومحمد بن عبيد
ويحيى بن زكريا وعلي بن مسهر وعبد الحميد الحماني كلهم عن زكريا
مثله نا حبيب بن الحسن نا الحسن بن علي نا عبد الرحمن بن نافع
وحدثنا ابو عمرو بن حمدان نا الحسن بن سفين نا محمد بن عبد الله البخاري
الرقي قالا نا سعيد بن مسلمة عن اسمعيل بن امية عن عمرو بن ابي الحوار
عن عبيد بن جريج عن الحارث بن البرصاء الليثي قال سمعت رسول الله صلى الله عليه وسلم
واخبرني محمد بن [illegible] وهو يقول من اقتطع من مال حية شيئا بغير حق يأخذه
بيمين فاجرة فليتبوأ مقعده من النار فليتبع شاهده عاينه
رواه مروان بن القاسم عن اسمعيل بن امية حدثناه سليمن بن احمد
نا علي بن عبد العزيز نا عمر بن عبد الوهاب الرياحي نا يزيد بن
زريع نا مروان بن القاسم عن اسمعيل بن امية عن عمرو بن عطاء بن ابي حوار
عن عبيد بن جريج عن الحارث بن برصاء قال سمعت رسول الله صلى الله عليه وسلم
وهو يقول من اخذ شيئا من مال امرئ
مسلم بيمين فاجرة فليتبوأ بيتا في النار رواه سفين بن عيينة
وسليمن بن مسلم الخولاني عن اسمعيل بن امية مثله

الحارث بن عمرو السهمي

سهم باهلة عداده في البصريين مسح
النبي صلى الله عليه وسلم وجهه فما زالت مشيخة النبي صلى الله عليه وسلم تضرب وجوهها
وجهه الى ان مات حدثنا عبد الله قراءة نا اسمعيل بن عبد الله
نا ابو الوليد هشام بن عبد الملك نا يحيى بن زرارة بن كريم
بن الحارث نا ابي عن جدي الحارث بن عمرو انه لقي النبي صلى الله عليه وسلم
في حجة الوداع وهو على ناقته العضباء فقلت بابي انت يا رسول
الله استغفر لي فقال غفر الله لك ثم استدرت الى الشق

الآخر فجاء ان يخصني فقلت استغفر لي فقال غفر الله لك فقال
رجل يا رسول الله انفر اليه والعتاير فقال من شاء فرع ومن
شاء لم يفرع ومن شاء عتر ومن شاء لم يعتر وفي الغنم
اضحيتها ثم قال الا ان دماءكم واموالكم عليكم حرام كحرمة
يومكم هذا وبلدكم وشهركم رواه عبد الله بن المبارك
ومعتمر بن سليمن وعفان وابو سلمة المنقري وغيرهم عن
يحيى بن زرارة ورواه عتبة بن عبد الملك السهمي
عن زرارة بن كريم حدثنا سليمن بن احمد نا علي بن
عبد العزيز نا ابو مغيرة المقدم نا عبد الوارث نا عتبة بن عبد
الملك السهمي حدثني زرارة بن كريم بن الحارث بن عمرو
السهمي ان الحارث بن عمرو حدثه قال اتيت رسول الله صلى الله عليه وسلم
وهو بمنى او بعرفات يحبي الاعراب فاذا رأوا وجهه
قالوا هذا وجه مبارك قال قلت يا رسول الله استغفر لي فقال
اللهم اغفر لنا قال فذرت فقلت يا رسول الله استغفر لي
فقال اللهم اغفر لنا فذهب يبزق فقال بيده فاخذ بها
بزاقه فمسح به نعله كره ان يصيب به احدا ثم قال ايها الناس اي يوم هذا واي شهر هذا اي دماءكم
فذكر نحوه رواه سهل بن حصين الباهلي عن زرارة حدثناه
عبد الله بن محمد نا احمد بن عمرو الضحاك نا عفيف بن مكرم نا
يعقوب بن اسحق الحضرمي حدثني سهل بن حصين الباهلي
حدثني زرارة عن الحارث السهمي انه اتى النبي صلى الله عليه وسلم
فذكر نحوه وزاد فاهوى نبي الله صلى الله عليه وسلم فمسح وجهه

[illegible] بن عدي بن النجار الحارث بن سراقة بن الحارث حدثنا
[illegible] المنذر نا محمد بن فليح نا زياد بن الخليل نا ابراهيم بن المنذر نا
فاروق الخطابي نا زياد بن الخليل نا ابراهيم بن المنذر نا محمد بن فليح نا
موسى عن ابن شهاب قال واستشهد ببدر من الانصار من احياء بني
رسول الله صلى الله عليه وسلم من بني النجار ثم من بني عدي بن النجار حارثة
بن سراقة بن الحارث

الحارث بن معاذ بن النعمان

الاوسي الاشهلي اخو سعد بن معاذ وشهد بدرا وهم ثلثة اخوة سعد
والحارث واوس بنو معاذ حدثنا سليمان نا محمد بن عمرو حدثني ابن
ابي لهيعة عن ابي الاسود عن عروة في تسمية من شهد بدرا
من الانصار ثم من بني عبد الاشهل الحارث بن معاذ

الحارث بن قيس بن مخلد الانصاري ثم

الزرقي عقبي بدري يكنى ابا خالد حدثنا سليمان نا محمد بن عمرو حدثني
ابن لهيعة عن ابي الاسود عن عروة في تسمية اصحاب
الانصار ثم من بني زريق الحارث بن قيس بن مخلد وقد شهد بدرا وهو
ابو خالد حدثنا فاروق الخطابي نا زياد بن الخليل نا ابراهيم بن المنذر نا
محمد بن فليح عن موسى عن ابن شهاب في تسمية من شهد العقبة من
الانصار ثم من بني زريق الحارث بن قيس بن مخلد وقد شهد بدرا وهو

الحارث بن سويد بن الصامت ابو الجلاس احد

بني عمرو بن عوف يكنى بمكة من المشركين مرتدا ثم ندم فقتل فيه
الا الذين تابوا من بعد ذلك حدثنا ابراهيم بن احمد البرقي نا احمد بن
فرح نا ابو عمر الدوري نا محمد بن سنان عن محمد بن السائب عن ابي صالح
عن ابن عباس ان الحارث بن سويد بن الصامت رجع عن الاسلام في
عشرة رهط فلحقوا بمكة فندم الحارث فرجع حتى اذا كان قريبا من
المدينة ارسل الى اخيه الجلاس ائتني بالمدينة فسل لي رسول الله صلى الله عليه وسلم
هل لي من توبة ان رجعت فانزل الله تعالى الا الذين تابوا من بعد
ذلك واصلحوا فارسل الجلاس الى اخيه فاقبل الى المدينة فاعتذر الى
النبي صلى الله عليه وسلم وتاب الى الله وقبل النبي صلى الله عليه وسلم منه

الحارث بن كلدة الثقفي

طبيب العرب مولى الحي بكر [illegible] وقيل نفيع بن
قسر مختلف فيه [illegible] محمد بن احمد بن الحسن نا ابو شعيب الحراني

نا ابو جعفر الثقفي نا محمد بن سلمة عن محمد بن اسحق قال تدل على رسول الله
واقامه بالطائف من كان مناصرا بالطائف فاسلم ابو بكرة
ح وكان الحارث بن كلدة قال محمد بن اسحق حدثني بعض
مولاتهم عن عبد الله بن مطرف عن رجل من ثقيف قال لما اسلم
اهل الطائف تكلم ناس منهم في اولاد العبيد فقال رسول الله صلى الله عليه وسلم
اولئك عتقاء الله وكان ممن تكلم فيهم الحارث بن كلدة حدثنا احمد بن
بندار نا ابو بكر بن ابي عاصم نا محمد بن علي بن ميمون نا عبد العزيز
بن يحيى الحراني ابو الاصبغ نا محمد بن سلمة نا محمد بن اسحق عن
اسمعيل بن محمد بن سعد بن ابي وقاص عن ابيه قال مرض سعد بن ابي وقاص
وهو مع رسول الله صلى الله عليه وسلم في حجة الوداع فعاده رسول الله صلى الله عليه وسلم
قال يا رسول الله ما ارى الا ما بي فقال النبي صلى الله عليه وسلم
يشفيك الله يحمى بك قوما ويضع بك آخرين ثم قال للحارث بن
كلدة الثقفي عالج سعدا اخا بني ثقيف فقال والله اني لارجو شفاءه فيما معه في
رحله هل معكم من هذه النمر العجوة فقالوا نعم فصنع له الفريقة خلط له النمر
بالحلبة ثم اوسعها سمنا ثم اجتساها اياه فكانما انشط من عقال ورواه
سفين بن عيينة عن ابن ابي نجيح عن مجاهد عن سعد بنحوه وقال
فوضع رسول الله صلى الله عليه وسلم يده بين ثديي حتى وجدت بردها
على فوادي فقال انه رجل مفؤود ادع الحارث بن كلدة اخا ثقيف فانه
يتطبب حدثنا ابو عمرو بن حمدان نا الحسن بن سفين نا سفين
بن عيينة ح وحدثنا الحسن بن علي الوراق نا حامد بن شعيب نا
شريح نا هشيم عن عبد الملك بن عمير عن عبد الرحمن بن ابي بكرة
عن الحارث بن كلدة قال من سره الدهر ولا يبقى فليخف الرداء
وليتأخر الغداء وليقل غشيان النساء

الحارث بن مالك

بن البرصاء الليثي يعد في الحجازيين وهو الحارث بن مالك بن قيس
بن عويد بن عبد الله بن جابر بن عبد مناة بن شجع بن عامر بن ليث بن
بكر بن عبد مناة بن كنانة حديثه عند الشعبي وعبيد بن جريج
حدثنا سليمان بن احمد نا الليث بن جعفر نا يزيد بن هرون وحدثنا

حدثنا سليمان بن أحمد ثنا محمد بن عمرو بن رزاق ثنا ابن لهيعة عن أبي الأسود
عن عروة بن رويم عن شيخ شهد بدرا من الأنصار الحارث بن سراقة بن النعمان
ابن عمرو بن سالم بن عوف بن الحارث بن الخزرج حدثنا أبو بكر بن خلاد
ثنا أبو الحارث ثنا إسحاق بن محمد ثنا مالك بن أنس عن عبد الله بن أبي بكر
عن عباد بن تميم أن أبا بشير الأنصاري أخبره أنه كان مع رسول الله صلى الله عليه وسلم
في بعض أسفاره فأرسل رسول الله صلى الله عليه وسلم رسولا قال فأحسبه
أنه قال والناس في مبيتهم لا يبقين في رقبة بعير قلادة من وتر أو قلادة
قال مالك أرى ذلك من العين رواه عقبة بن خالد ومعاوية بن هشام
عن مالك مثله

حدثنا عمر بن شبة ثنا محمد بن يحيى الكناني ثنا عبد العزيز بن عمران
عن إبراهيم بن إسماعيل بن أبي حبيبة عن عبد الرحمن بن عبد الله
بن حنين عن الحارث بن حزمة قال قدم رسول الله صلى الله عليه وسلم
المدينة يوم الاثنين لاثنتي عشرة ليلة خلت من ربيع الأول وكان يوم
بدر يوم الاثنين من رمضان وتوفي يوم الاثنين لخمس عشرة
ليلة خلت من ربيع الأول

الحارث بن زياد الأنصاري

بدري يعد في المدنيين حدثنا جعفر بن محمد بن عمرو ثنا أبو حصين
الوادعي ثنا يحيى بن عبد الحميد ثنا عبد الرحمن بن المغيرة ثنا حمزة بن
أبي أسيد وكان أدرك بدرا عن الحارث بن زياد الساعدي أنه
أتى النبي صلى الله عليه وسلم يوم الخندق وهو يتابع الناس على الحفر فظننا
أنهم يدعون إلى البيعة فقال يا رسول الله بايع هذا على الهجرة قال
ومن هذا قال هذا ابن عمي حوط بن يزيد أو يزيد بن حوط فقال
رسول الله صلى الله عليه وسلم إنا بايعناكم أن الناس يهاجرون البيع
ولا تهاجرون البيع والذي نفسي بيده لا يحب الأنصار رجل
يلقى الله إلا لقي الله وهو يحبه ولا يبغض الأنصار رجل حتى يلقى
الله إلا لقي الله وهو يبغضه رواه أبو نعيم وبشر عن عبد الرحمن
بن الغسيل مثله حدثنا أبو بكر بن مالك ثنا عبد الله بن أحمد بن حنبل
حدثني أبي ثنا يوسف بن محمد ثنا عبد الرحمن بن الغسيل مثله ورواه محمد بن

عمرو عن سعد بن إسحاق عن حمزة مختصرا حدثنا سليمان بن أحمد ثنا إدريس
بن جعفر ثنا يزيد بن هرون ثنا محمد بن عمرو وحدثنا محمد بن أحمد بن الحسن
ثنا محمد بن عثمان ثنا سعيد بن عمرو ثنا عباد بن عباد وحدثنا محمد
بن شيبة ثنا الحضرمي ثنا ابن نمير ثنا عبيد الله بن إدريس وحدثنا أبو جعفر الهمداني ثنا
محمد بن عبد الله بن سليمان ثنا أبو بكر بن أبي شيبة ثنا محمد بن بشر وحدثنا ابن عمرو بن
حماد ثنا الحسن بن سفيان ثنا دحيم ثنا أبو اليمان قد رووه عن عمر بن طلحة
كلهم قال عن محمد بن عمرو عن سعد بن المنذر عن حمزة بن أبي أسيد
عن الحارث بن زياد قال سمعت رسول الله صلى الله عليه وسلم يقول من
أحب الأنصار أحبه الله حين يلقاه ومن أبغض الأنصار أبغضه
الله حين يلقاه لفظهم سواء والسياق ليزيد بن هرون
وقال عباد بن عباد في حديثه عن الحارث بن زياد وكان بدريا
رواه بعض المتأخرين فوهم في الترجمة فقال الحارث بن زياد
الساعدي وهو الساعدي

الحارث بن المعلى

الأنصاري أبو سعيد سماه قليح عن سعيد بن الحارث بن المعلى
عن أبيه أخرجه بعض المتأخرين وأراه وهما حدثنا عبد الله بن
جعفر ثنا يونس بن حبيب ثنا أبو داود وحدثنا حبيب بن الحسين ثنا
يوسف القاضي ثنا عمرو بن مرزوق قالا ثنا شعبة عن حبيب بن
عبد الرحمن قال سمعت حفص بن عاصم يحدث عن سعيد بن
المعلى أن رسول الله صلى الله عليه وسلم قال الحمد لله رب العالمين السبع
المثاني والقرآن العظيم الذي أوتيته لفظهما أبو داود رواه
يحيى بن سعيد وغندر وسفين بن حبيب ووهب بن جرير والناس
عن شعبة

الحارث بن سواد الأنصاري

شهد بدرا حدثنا سليمان بن أحمد ثنا محمد بن عمرو حدثني أبي حدثنا ابن
لهيعة عن أبي الأسود عن عروة بن الزبير عن شيخ من شهد بدرا
الحارث بن سواد

الحارث بن سراقة

وقيل حارثة بن
سراقة أنصاري استشهد يوم بدر من بني عدي بن النجار حدثنا
سليمان ثنا محمد بن عمرو حدثني أبي ثنا ابن لهيعة عن أبي الأسود
عن عروة عن شيخ من الأنصار من بني

هشيم عن اشعث ورواه

والزبير بن الدكين في آخرين عن عدي عن البراء

الحارث بن الصمة

ترى خالد ومعه لواء وخاله أبو بردة بن نيار

بن عمرو الانصاري شهد بدرا

رسول الله صلى الله عليه وسلم بسهمه واستشهد يوم بير معونة

فاروق الخطابي ما زياد بن الخليل ما ابرهيم بن فليح

ما موسى بن عقبة عن ابن شهاب في تسمية من شهد بدرا من الانصار

بن الصمة بن

عمرو كسر بالروحاء فضرب له رسول الله صلى الله عليه وسلم بسهمه وفيه

بارت ان الحارث بن الصمة

اقبل في نهاية مهمة في ليلة ظلماء مدلهمة

يسون بالتي هي احسن الحسنة فيما

قال هذه الابيات علي بن ابي

يوم احد حدثنا ابو بكر بن

قال قرئت على

شهد بدرا من الانصار مع رسول الله صلى الله عليه وسلم من بني عامر بن

ما ابن اسحاق الحارث بن الصمة بن عمرو بن عتيك بن عمرو بن

شهد بالروحاء فضرب له رسول الله صلى الله عليه وسلم بسهمه

بن احمد ما محمد بن عمرو ما مالك

عن عروة

من قتل من المسلمين يوم بير معونة الحارث

بن الصمة ما زياد بن الخليل ما ابرهيم بن

ما محمد بن عقبة عن ابن شهاب في تسمية من قتل

ببير معونة من الانصار الحارث بن الصمة

بن ابي

ما محمد بن عباد الواسطي

حضرمي ما احمد بن سنان الواسطي قالا ما يعقوب

عن محمد بن صالح بن دينار

عن عاصم بن عمر بن قتادة عن محمود

قال قال الحارث بن

صلى الله عليه وسلم يوم احد وهو في الشعب هل تبصر

بن عوف قلت نعم

جنب الجبل

وعليه عكرمة بن ابي جهل

لا منعة فرايته فعدلت

اما ان الملائكة

فاخذه بعين نفر سبعة صدقني قلت

لا ظان بن عبد

اما

لنهما وما هو فضلهم

الحارث بن حزمة

قلت صدقت وقيل ابن حزمة بن

الانصاري بدري ذكره البخاري في الذين شهدوا بدرا

علي رضي الله عنه ذكره البخاري في الذين شهدوا بدرا فاروق الخطابي ما

زياد بن الخليل ما ابرهيم بن المنذر ما محمد بن فليح ما موسى بن عقبة عن ابن

شهاب في تسمية من شهد بدرا من الانصار من بني البيت

من عبد الاشهل الحارث بن حزمة بن علي حليف لهم توفي بتاريخ

2

فقال ابو بكر كان رسول الله صلى الله عليه وسلم اعلم بهذا حيث امر بقتله
ورفعه الى قتلة من قريش فيهم عبد الله بن الزبير فقال اذهبوا
به واقتلوه قال عبد الله بن الزبير امروني عليهم قال فامروه عليهم
فكان اذا ضربت ضربوه حتى قتلوه

[illegible]

ذكر ابن الزبير قتلا

[illegible]

انطلقوا به الى رسول الله

[illegible]

الحارث بن حاطب الانصاري

[illegible] عن الوليد

[illegible]

عن ابيه عن عكرمة عن ابن

[illegible]

الحارث بن

حاطب الانصاري

[illegible] ابو لبابة

[illegible]

الحارث بن عمرو الانصاري

[illegible] عن عمر البراء

[illegible]

يوم قال فقلت عمر الى اين تعمد رسول الله صلى الله عليه وسلم قال
بعثت رسول الله صلى الله عليه وسلم الى رجل تزوج امرأة ابيه
فامرني ان اضرب عنقه وانتزع على اشعث فيه

[illegible]

كرواية هشيم ورواه معمر والفضل

[illegible]

ومما أسند

[illegible] أبو علي محمد بن أحمد بن [illegible] قال حدثني أبي ما عبد
[illegible] حدثني أبي ما عامر بن صالح حدثني هشام بن
عروة عن عائشة عن الحارث بن هشام رضي الله عنهم
[illegible] قال النبي صلى الله عليه وسلم كيف يأتيك الوحي فقال رسول الله صلى الله عليه
[illegible] فيفصم عني وقد وعيت ما قال
[illegible] فيتمثل لي الملك رجلا فيكلمني
[illegible] والناس عن هشام عن
أبيه عن عائشة [illegible] عن هشام عن أبيه عن الحارث
[illegible] حدثنا أبو بكر محمد بن [illegible] ما محمد بن
[illegible] ما عاصم بن هلال [illegible] عن الحارث
[illegible] حدثنا محمد بن
هشام بن عروة عن أبيه قال قلت يا نبي الله كيف يأتيك الوحي [illegible] حدثنا محمد بن
[illegible] ما محمد بن الحسن ما محمد بن أبي بكر عن أبيه
[illegible] عن عبيد بن أبي بكر عن أبيه أن النبي صلى الله عليه
[illegible] عن هشام عن أبيه
[illegible] عن زهير مثله
[illegible] عن الأشوذ بن شيبة
[illegible] حدثنا محمد بن
[illegible] عن محمد بن إسحق عن عبد الله بن عامر
[illegible] عن عبيد الله عن أبيه
[illegible] عن محمد بن إسحق عن عبد الله بن أبي بكر عن عبيد الله عن أبيه
[illegible] عن النبي صلى الله عليه وسلم مثله [illegible] حدثنا محمد بن محمد ما محمد بن عبد الله
[illegible] عبد الله بن محمد ما أبو بكر بن أبي عاصم [illegible] محمد بن العلاء [illegible] عن عبيد
[illegible] عن عبيد الله بن سعد مفعد عن عبيد
[illegible] عن أبيه قال [illegible]

[illegible] الحارث بن هشام

[illegible]

قال سمعت الله المهلي الله

الزيادة للحديث صح

الى لسانه [illegible] حدثنا الشافعي [illegible] سليمان بن داود
[illegible] ما ابن وهب أخبرني ابن سمعان أن ابن شهاب أخبره
أن عبد الرحمن بن سعد بن معقد أخبره أن عبد الرحمن بن الحارث بن هشام
أخبره أنه قال لرسول الله صلى الله عليه وسلم أخبرني بأمر أعتصم به فقال
رسول الله صلى الله عليه وسلم أملك هذا وأشار إلى لسانه ثم حدثنا
محمد بن علي بن حبيش ما أبو عبيدة بن المؤمل الصيرفي ما أبي
ما بشر بن محمد ما سليمان بن أرقم عن الزهري عن ابن المسيب
عن الحارث بن هشام أن النبي صلى الله عليه وسلم شهد شهدة
أن يسلم

الحارث بن حاطب الجمحي

الحبشة أخو محمد بن حاطب أمهما فاطمة بنت المجلل كانت إليه الأمر
بمكة حدثنا محمد بن أحمد ما محمد بن عثمان بن أبي شيبة ما منجاب ما
إبراهيم بن يوسف ما زياد عن محمد بن إسحق في تسميته فيمن هاجر إلى الحبشة
مع جعفر بن أبي طالب رضي الله عنه من بني جمح بن عمرو بن هصيص بن كعب بن
لؤي حاطب بن الحارث بن معمر بن حبيب بن وهب بن حذافة امرأته فاطمة بنت المجلل
وابناه محمد بن حاطب والحارث بن حاطب وهما لأمه المجلل حدثنا حبيب
بن الحسن محمد بن يحيى [illegible] ما أحمد بن محمد بن أيوب ما إبراهيم بن
سعد عن محمد بن إسحق فيمن هاجر إلى الحبشة مع جعفر حاطب بن الحارث
وامرأته فاطمة بنت المجلل بن عبد الله بن أبي قيس بن عبد ود بن نصر بن
مالك بن حسل وابناه محمد بن حاطب والحارث بن حاطب وهما لفاطمة
بنت المجلل حدثنا عبد الله بن يحيى الطلحي ما محمد بن عبد الله الحضرمي
أبو عمرو بن حمدان ما الحسن بن سفين قال ما محمد بن أبان بن عمر الواسطي
[illegible] ما عبد الله بن محمد ما أبو بكر بن أبي عاصم ما إبراهيم بن حجاج الشامي
قال ما حماد بن سلمة عن يوسف بن سعد عن الحارث بن حاطب قال
سرق حلي على عهد رسول الله صلى الله عليه وسلم فأتي به النبي صلى الله عليه وسلم
فقال اقتلوه فقالوا يا رسول الله إنما سرق فقال اقطعوه ثم سرق
فقال اقتلوه فقالوا يا رسول الله إنما سرق فقال اقطعوه ثم سرق الثالثة
أيضا فقطع أربعة من أبي حبيب فقطع فوالله كلها ثم سرق الخامسة

[illegible] عبد الله بن محمد بن عقيل [illegible]

[illegible] عن محمد عن زيد بن أسلم عن
[illegible] عن محمد بن عبد
عطاء بن يسار عن ابن وافد الليثي قال كنا عند النبي صلى الله عليه
وذكر نحوه ورواه عبد الله بن جعفر المدني عن زيد
نحوه ثنا أبو عمرو حدثنا الحسن بن سفيان ثنا الحسن
بن عمر بن شقيق ثنا عبد الله يعني ابن جعفر قال أخبرني زيد بن
أسلم عن عطاء بن يسار عن ابن وافد الليثي قال كنا عند النبي
فإذا نزل عليه شيء أخبرنا به قال فأتاه يوم فقال الله وذكر نحوه
واختلف على زيد بن أسلم ثنا أحمد بن سعيد وأبو الحسن وعبد الله
بن عمر عنه عن عطاء عن ابن وافد ورواه ربيعة بن عثمان
عن زيد بن أسلم عن ابن مرواح عن ابن وافد ورواه عبد الله
بن حسن بن عطاء بن يسار عن زيد بن أسلم عن أبيه عن ابن
وأما حديث ربيعة فحدثناه سليمان بن أحمد ثنا أحمد بن
الحسن الخفاف ثنا أحمد بن صالح ثنا ابن وهب قال أخبرني ربيعة
بن عثمان عن زيد بن أسلم عن ابن وافد أن
رسول الله صلى الله عليه وسلم قال قال الله تعالى إنا أنزلنا المال لإقام
الصلوة وإيتاء الزكوة ولو كان لابن آدم واديان لابتغى
له واديان ولو كان له واديان لابتغى
إليهما ثالثا ولا يملأ جوف ابن آدم إلا التراب ويتوب الله
على من تاب وأما حديث الحسن بن سفيان ثنا محمد بن عباد
بن أحمد بن أحمد بن حماد ثنا
المكي ثنا حاتم بن إسماعيل عن عبد الله بن حسن بن عطاء بن
يسار عن زيد بن أسلم عن ابن وافد الليثي قال
كنا نأتي النبي صلى الله عليه وسلم فيحدثنا يوما فقال قال
الله عز وجل إنا أنزلنا المال وذكر مثله حدثنا جعفر بن
محمد بن عمرو ثنا أبو حصين ثنا محمد بن الحسين ثنا يحيى بن عبد
الحميد ثنا عبد الرحمن بن أمية قال سمعت سعيد

انه سمع أبا واقد الليثي يقول حدثنا رسول الله صلى الله عليه وسلم أن قوما
يموتون رواتب في الجنة وأن عبدا من عبيد الله خير بين الدنيا
وملكها وبين الآخرة فاختار الآخرة فقال أبو بكر رضي الله عنه
فديناك بأنفسنا وآبائنا وأمهاتنا فقال رسول الله صلى الله عليه وسلم
لو كنت متخذا خليلا لاتخذت أبا بكر خليلا ولكن
خليل الله رواه الحسن بن سفيان عن الأول وأحمد بن أزهر عن

الحارث بن هشام بن المغيرة بن عبد

الجماعة هكذا بن عمرو بن مخزوم بن مرة بن كعب بن لؤي بن غالب بن فهر
أبا عبد الرحمن لا يختلف في نسبه ووهم بعض المتأخرين فقال هو
أبو عبد الرحمن بن عمرو بن مخزوم وصحف وذاك أنه دخل عن
مصعب الزبيري أن عبد الله قال الحارث بن هشام المخزومي والمغيرة
فوهم وقال أبو المغيرة بن عبد الله كان من
أحد الله الحارث بن هشام بن المغيرة الفتح كان المؤلفة
أشرف قريش من أهل مكة يقال إنه يوم فتح مكة
حسن إسلامه فأجاره رسول الله صلى الله عليه وسلم
أبي طالب فأجاره وأراد على
الشام فلم يزل مجاهدا حتى
توفي عمواس سنة
ثمان عشرة أمه أسماء
بن مالك بن حذيفة بن جميح بن عمرو بن هصيص
الحارث بن هشام
بالشام سنة ثمان عشرة ثنا أبو بكر بن أبي داود ثنا أبو يونس القشيري
ثنا محمد بن عبيد ثنا محمد بن إسحاق عن عكرمة بن خالد عن
حبيب بن أبي ثابت أن الحارث بن هشام
خبر جوابه البر
فقال
فما وصل

اسمعيل البخاري [illegible] نعرف له رواية [illegible] الحارث بن
[illegible] من بني [illegible] بن [illegible] مختلف
محمد بن اسحق [illegible] الحارث بن عوف
[illegible] وقيل جوف بن [illegible]
ابيه فقيل الحارث [illegible]
[illegible] بن عوف بن [illegible] بن بكر بن عبد مناة بن كنانة مات
مناة بن [illegible] بن عامر بن [illegible]
سنة خمس وقيل ثمان وستين [illegible] قبل الفتح وقيل من مسلمة
الفتح وقال [illegible] ابو احمد [illegible] شهد بدرا واراه وهما
وحسن انه اسلم عام الفتح [illegible] على نفسه انه كان [illegible]
بخيبر وقد حدثونا عهد بكفر وليس لشهوده بدرا اصل [illegible]
منه سعيد بن مسيب وعبيد الله بن عبد الله بن عتبة وعروة
بن الزبير وسنان بن ابي سنان وعطاء بن يسار وابو مرة
مولى عقيل وبشير بن سعيد [illegible] سليمان بن احمد [illegible]
يحيى بن بكير قال توفي [illegible] واسمه الحارث بن عوف
سنة [illegible] وستين وسنه [illegible] وقال [illegible] توفي سنة
خمس وستين [illegible] حدثنا ابو بكر بن خلاد [illegible] محمد بن
غالب بن حرب [illegible] القعنبي [illegible] وحدثنا [illegible] ابو احمد
محمد بن احمد [illegible] بن سفين [illegible] قتيبة قالا حدثنا مالك بن
انس عن اسحق بن عبد الله بن ابي طلحة [illegible] ابا مرة مولى عقيل بن
ابي طالب اخبره عن [illegible] ابي طالب [illegible] رسول الله
بينما هو جالس [illegible] والناس معه [illegible] قبل [illegible]
[illegible] رسول الله [illegible] وذكر حديثا [illegible] قال فوقف على رسول الله
[illegible] فاما احدهما فوجد فرجة في الحلقة فجلس فيها واما الآخر فجلس خلفهم
واما الثالث فادبر ذاهبا فلما فرغ رسول الله صلى الله عليه وسلم قال
الا اخبركم عن النفر الثلاثة اما احدهم فاوى الى الله فاواه الله

واما الآخر فاستحيى فاستحيى الله منه واما الآخر فاعرض
فاعرض الله عنه رواه [illegible] بن كثير عن [illegible] جويرية عن [illegible]
[illegible] بن احمد [illegible] اسحق [illegible] ابراهيم [illegible] عند [illegible] اما معمر وحدثنا
محمد بن احمد [illegible] بن موسى [illegible] الحميدي [illegible]
وحدثنا ابو بكر بن خلاد [illegible] محمد بن غالب [illegible] القعنبي عن مالك [illegible]
عبد الله بن جعفر [illegible] يونس بن حبيب [illegible] ابو داود [illegible] ابراهيم بن سعيد
وحدثنا ابو عمرو بن حمدان [illegible] الحسن بن سفين [illegible] طالوت بن عباد
[illegible] حماد بن سلمة [illegible] محمد بن اسحق كلهم قال عن الزهري عن
سنان بن ابي سنان الدؤلي عن ابي واقد الليثي قال خرجنا مع
رسول الله صلى الله عليه وسلم الى حنين ونحن حديثو عهد بكفر وللمشركين سدرة
يعكفون عندها وينوطون بها اسلحتهم يقال لها ذات انواط
قال فمررنا بالسدرة فقلنا يا رسول الله اجعل لنا ذات انواط
كما لهم ذات انواط فقال رسول الله صلى الله عليه وسلم الله اكبر
هذا كما قالت بنو اسرائيل اجعل لنا الها كما لهم آلهة قال انكم قوم تجهلون لتركبن سنن
من كان قبلكم [illegible] حدثنا قارون [illegible] حبيب بن الحسن قالا حدثنا ابو
مسلم حدثنا ابو هشام الرفاعي حدثنا هشيم بن سعد عن زيد بن اسلم عن
عطاء بن يسار عن ابي واقد الليثي قال كنا نأتي النبي صلى الله عليه وسلم فاذا
نزل عليه شيء من القرآن فقال لنا يوما قال الله اني انزلت هذا المال
لاقام الصلوة وايتاء الزكوة ولو ان لابن آدم واديا من مال
لاحب ان يكون له الثاني ولو ان له الثاني لاحب ان يكون له الثالث ولا
يملأ جوف ابن آدم الا التراب ويتوب الله على من تاب حدثنا سليمان
الليث وابن وهب عن هشام بن سعد نحوه حدثنا سليمان بن سعيد
بن احمد حدثنا بكر بن سهل حدثنا عبد الله بن صالح حدثني الليث بن سعد
حدثني هشام بن سعد عن زيد بن اسلم عن عطاء بن يسار عن
[illegible] الليثي [illegible] صلى الله عليه وسلم كان اذا اوحي اليه قد ذكر
نحوه

الحارث بن أوس بن النعمان الأنصاري

[illegible] كعب بن الأشرف مع محمد بن
مسلمة إلى كعب بن الأشرف فلما ضربت
ابن الأشرف أصاب رأس الحارث [illegible]
فحمله أصحابه

الحارث بن أسيد

[illegible] عن عروة في تسمية
من شهد بدرا من الأنصار ثم من بني الأوس ثم
عبد الأشهل الحارث بن أسيد بن رافع بن أمية
بن زيد بن عبيد الأشهل كذا قال ابن لهيعة أسيد وقال
أبو معشر جبر أسيد الحارث بن أوس وقد تقدم ذكره

الحارث

وقال محمد بن إسحق الحارث بن أنس بن رافع
بن امرئ القيس الأنصاري البدري وقيل حارثة بن النعمان

وهو ابن [illegible] بن حشم بن مالك حدثنا بارد
الخطابي بن زياد بن الخليل نا أبو هشيم بن المنذر نا محمد بن عمر
موسى عن ابن شهاب في تسمية من شهد بدرا من الأنصار
ثم من بني الأوس من بني ثعلبة بن عمرو بن عوف الحارث بن
[illegible] نا سليمان نا محمد بن عمر وحدثني أبي نا ابن
[illegible] عن عروة في تسمية من شهد بدرا من الأنصار
[illegible] ثم من بني ثعلبة بن عمرو بن عوف الحارث [illegible]
[illegible] نا علي بن هاشم
[illegible] عن أبيه في تسمية من شهد مع
[illegible]

الحارث بن حاطب

الحارث بن النعمان [illegible] يوم الجسر سنة خمس عشرة
[illegible] استشهد مع أبي عبيد نا إبراهيم بن عبد الله
[illegible] نا زياد بن عبد الله نا فاروق الخطابي
[illegible] عن ابن شهاب قال قتل
على رأس خمسة عشر شهرا من [illegible] الحارث
بن عبد الله بن مالك

الحارث بن سلمة الجهني

[illegible] له رواية قاله ابن إسحق [illegible]
أحد لا يعرف له رواية

الحارث بن مسعود بن عبد بن نظاهر

[illegible] نا فاروق الخطابي نا زياد بن الخليل
[illegible] يوم الجسر [illegible]
عن ابن شهاب قال قتل يوم الجسر [illegible]
[illegible] من الأنصار من بني معوية الحارث بن مسعود [illegible]
[illegible] نا أبو شعيب نا [illegible] أبو جعفر
محمد بن الحسن [illegible] من الأنصار من
محمد بن إسحق قال وقتل يوم الجسر [illegible]

الحارث بن

عمرو بن عوف الحارث بن مسعود بن عبد بن مظاهر
[illegible]

الجزء العاشر من كتاب معرفة الصحابة

رضوان الله عليهم

رواية

الحافظ الى نعيم احمد عبد الله

رواية عنه ابو علي الحسن بن احمد بن الحسن الحداد

ابو موسى الى بكر بن عيسى

سماع ابي العباس عبد الله بن علي المقدسي رحمه الله

الانصاري ثم من بني ساعدة حدثه رجال من قومه من

بلاد جلف بن دهمان حدثنا سليمان بن احمد حدثنا محمد بن عمرو بن خالد حدثنا ابي حدثنا ابي

عن ابي الاسود عن عروة بن الزبير عن سهل بن ابي حثمة من بني حارثة من الانصار من الاوس ثم من

بني عدي بن نجار قال خرجت حارثة بن الحباب لهم من بني حارثة من بني ثعلبة بن عدي بن

الخزرج حدثنا زياد بن الحارث حدثنا ابراهيم بن المنذر حدثنا محمد بن فليح عن موسى بن عقبة

عن سهل بن ابي حثمة عن سهل بن ابي حثمة من بني عدي بن نجار حارثة بن النعمان

هم من الاشجع حارثة بن الاضبط الذي يقال له ذي الخوصاء

مروان بن محمد الطاطري عن عبد الله بن يحيى بن حارثة بن الاضبط عن ابيه عن جده ان النبي صلى الله

عليه وسلم قال ليس منا من لم يرحم صغيرنا ويوقر كبيرنا حارثة بن ابي حارثة الزهري

الى النبي عمر بن عبد الله بن الاشرس عن ابي المهلب بن الاضبط بن قيس بن عدي عن ابيه

قال قال رسول الله صلى الله عليه وسلم ليس من قبيلة مسلمة حارثة بن وهب

الخزاعي ابو عبد الله بن عمر بن الخطاب لامه روى عنه ابو اسحق وعمرو بن دينار

كتب الي محمد بن احمد بن الحسن بن احمد بن ابراهيم حدثنا ابو خليفة محمد بن كثير حدثنا

ابو اسحق عن حارثة قال صلى بنا رسول الله وخرج الينا ما كنا قط وامنه كمنا

حدثنا سليمان بن احمد حدثنا محمد بن عمر حدثنا ابي حدثنا ابو اسحق حدثنا

يوسف الخزاعي وكانت له صحبة عن ابيه قال صلى بنا عمر قال صلى خلف رسول

الله صلى الله عليه وسلم بمنى والناس اكثر ما كانوا يومئذ يكبر فيه الوداع رواه يوسف بن حماد

وزيد بن الحباب والعمري والنوري واسفيد بن سوار والاحلي واسرائيل وسلام

الاموي وسريد والحسن بن الصباح بن بزيع عن عباس ومحمد بن عبد الرحمن بن سلم

بن عطاء والخراج بن العلاء وزكريا بن زائدة ومحمد بن الفضل بن عطية وعمر بن

اسحق بن يوسف الازرق حدثنا عبد الله بن جعفر حدثنا يونس بن حبيب حدثنا ابو داود

نفيع عن عبيد بن فيروز عن حارثة بن وهب سمع النبي صلى الله عليه يقول الا اخبركم

اهل الجنة كل ضعيف متضعف لو اقسم على الله لابره وما اهل النار كل جواظ عتل

مستكبر قرئ على محمد بن علي بن حبيش حدثنا الحسن بن محمد بن عبد الحق حدثنا

سليمان بن عمر بن خلد الرملي حدثنا ابي عن حكيم بن نافع حدثنا الاعمش عن

عمرو بن مرة عن حارثة عن النبي صلى الله عليه مثله سواء رواه الثوري وشعبة عن عمرو

حدثنا محمد بن احمد بن الحسن حدثنا ابراهيم بن عمر الكيسي حدثنا ابن عطاء بن مسلم عن ابيه

عن ابراهيم النخعي عن عبيد بن فيروز عن حارثة بن وهب الخزاعي قال قال رسول الله

سمع الجزء جميعه على الشيخ الامام الحافظ الناقد الكبير الشيخ الاسلام سيد الحفاظ

ابي عمرو عثمان بن عبد الرحمن الصلاح الشهرزوري الشافعي حرسه الله والصالح الكريم احمد بن الحداد

حرسه الله عبد الله بن مسافر الطبري رواية عن ابي علي عن جامعه صاحبه الشيخ الامام الحافظ ابي محمد

عبد الغني بن عبد الواحد بن علي بن سرور المقدسي قراءة عليه معنا باصبهان جماعة لتسلسله عن الست البارعة

مريم بنت عبد الرحمن بن عبد الله بن محمد بن الحسن وابنة ابي منصور احمد بن ابي علي عبد الرحمن

وسمع الابن ابو عبد الله محمد بن محمد بن عبد الرحمن بن ابي شجاع محمد بن الفضل ابن الحسن بن محمد بن الحسن الجرجاني

وابنتها ابو عبد الله عبد العزيز بن محمد بن الطاهر بن بشرى ابنا ابي سعد محمد بن محمد بن محمد بن ابي صالح ابن نصر بن مبارشاه

على المهرواني وابو الخير عبد الله بن محمد بن الخير الفاقوسي وابو اسحاق بن صالح بن ابي جامع عبد الله بن محمد بن ابي المعلى

ومعها عبد اللطيف بن معروف على الذات بالحق محمود ومحمد ابنا محمد بن اسحاق بن ابراهيم بن الرحمن وابي جعفر محمد بن زاد

بن اسماعيل الموصلي الخفاف المخزن المتين ابنا محمود بن ناصر بن محمد بن عبد الجبار وعنهما ابو المجد ناصر بن الشيخ الثقة

ابي المعالي محمد بن سعد الله بن محمد بن محمد بن العميد بن بلاقد ابو الحسن محمد بن حامد بن محمد بن حامد المعدل ومعه ابو جعفر محمد بن ابي محمد بن احمد

المعدل وابو الفضل محمد بن محمد بن رشيد بن الفضل الباسلي السلمي ومحمد بن اسماعيل بن محمد بن عبد العزيز المعروف بالخاوري الطالقاني

ومحمود بن محمد بن محمود الواعظ وضع وسمع من موضع اسماعيل بن محمد بن ابي البافوذي القزويني سمعه الشيخ الصالح رحمه الله

سمع الجزء جميعه على الشيخ الامام الحافظ الناقد الكبير تقي الدين شيخ الاسلام ملك الحفاظ ابي موسى محمد

بن ابي بكر بن العفيف المديني وحمزة بن ابي الفتح بن عبد الله بن عتيق مسافر الطبري وابي طاهر معوية بن علي بن معوية

الصوفي بسماعهم من ابي علي بن الحداد بقراءته على الامام الحافظ ضياء الدين عبد الغني بن عبد الواحد المقدسي الصدر

ابو شجاع وفتح الله بن الحسين بن محمد بن علي الرويانية والشيخ ابو بكر محمد بن ابي بكر الباوردي ومحمد بن رشيد بن ابي

القاسم السكري الفاساني والحسن والحسين ابنا محمود بن ناصر بن محمد بن بندار الخباز وسط الجامع معوية ابو المطهر محمد بن المطهر

بن عثمان بن محمد الخباز ومحمد بن شيرزاد اسفندبار الخفاف وكانت السماع ابو المطهر محمد بن المطهر رحمه الله

الخباز وهو لم ذلك في جمادى الآخرة سنة خمس وسبعين وخمسمائة سمعه الله تعالى به والمسلمين رحمه الله

الرحمن

وزلو ارتفعت ... عن عنها كلا ولم يرفع ... حميد ولا يدري رواه الحكم بن عبد الملك عن ... نحوه حدثنا عبد الله بن محمد بن حميد حدثنا ابراهيم بن اسماعيل
ما يوم الجمعة حين يصلي الجمعة على ... روى سعيد ... عن مالك عن انس قال استشهد
بن صالح عن ... عن خلاد بن يزيد بن سعيد بن هلال عن عمر مولى غفرة وروى عبد الله بن صالح ... يوم بدر يقال له حارثة بن سراقة بن الحارث امه الى رسول الله صلى الله عليه فذكر نحو حديث
مالك ... وروى حميد عن انس حدثنا ابراهيم بن عبد الله حدثنا محمد بن اسحق بن حديثه حدثنا عامر
... حدثنا اسماعيل بن جعفر وحدثنا عبد الله بن محمد حدثنا محمد بن شاذ حدثنا يحيى بن عبد الحميد حدثنا
عبد العزيز بن محمد قالا عن حميد عن انس بن مالك ان ام حارثة اتت رسول الله صلى الله عليه وقد
عبد الله بن صالح حدثني الليث عن خلاد بن يزيد عن سعيد بن هلال عن عمر مولى غفرة عن نفيلة
مالك عن حارثة بن النعمان قال سمعت النبي صلى الله عليه يقول فذكر نحوه
... هلك حارثة يوم بدر اصابه سهم غرب فقيل ... فقالت يا رسول الله قد علمت موضع حارثة من قلبي فان
الرحمن بن ابي الزناد عن عمه نحوه حدثنا محمد بن حميد بن حميد حدثنا الحسن بن ... حدثنا
حدثنا عبد الرحمن بن عبد الله بن الحكم حدثنا ابن ابي فديك قال اخبرني عمر بن عبد الله عن هلال الاحمر والناس عن حميد نحوه قال الشيخ اسمعن الله ولا اعلم خلافا ان حارثة اصيب يوم بدر
بن مالك عن حارثة بن النعمان قال ... النبي صلى الله عليه يقول لكلون لاحدكم ... وسلم ... الذي اباه ... عادلك الا ما كره بعض الواهمين والمتاخرين انه ذكر
يشهد الصلوات كلها ويوصف ... سعد بن عبادة ... يقول لو كنت ... وقول لو كنت ... حارثة انه شهيد ولا يستشهد ... وعجب ... انه استشهد
... هو ... وهذا ... ولا يشهد صلوة ولا ... ولا يطيع ... فانه استشهد
... بن ابي بكر عن عمر مولى غفرة حدثنا سليمن بن احمد حدثنا محمد بن ايوب حدثنا ... قال ... حدثنا
... ابن ابي زيد والليث قالا حدثنا ... عن ... عن ... قال ... حارثة
... كان امام ... فقال سمعت حارثة بن النعمان يقول ... قال ان رسول الله
... يخرج ... فيكون ... حارثة ... وهو
... لما اهله حتى ... حارثة ... الربيع
... يعدو ... على الارض فذكر نحوه
والربيع اسم امه وهو حارثة بن سراقة ... الحرث بن عدي بن النجار ... ما
وهو ابن عمه انس بن مالك وهو الذي بلغ به ان قال فيه النبي صلى الله عليه دخلت
الجنة فرايت حارثة كذا للم البر وشهد له انه اشكل الفردوس الاعلى حدثنا
رؤف بن عبد الملك حدثنا ابو مسلم الكشي حدثنا حجاج حدثنا حماد حدثنا ثابت عن انس
بن الربيع حارثة يوم بدر وكان ... الانصار ... سهم غرب فوقع في نحره ... فقيل ما
الله الربيع فقالت يا رسول الله قد علمت مكان حارثة مني فان يكن في اهل الجنة ... واصبر
ولا ادري الله ما اصنع فقال يا ام حارثة انها ليست جنة واحدة ولكنها جنان ... الفردوس الاعلى
حدثنا ابو مسلم وحدثنا ابو محمد بن حيان حدثنا ابو يعلى قالا حدثنا محمد بن منهال حدثنا ... حارثة ابن
... حدثنا سعيد عن قتادة عن انس قال قال رسول الله صلى الله عليه ... الفردوس الاعلى
... في جنان وان حارثة في الفردوس الاعلى فاذا سالتم الله فسلوه الفردوس الاعلى

٣

[illegible]

وهو الذي مر بجمر رسول الله صلى الله عليه وسلم وهو مع جبريل عليه السلام عند المقاعد [illegible]
بن أحمد حدثنا محمد بن عبد الله الحضرمي حدثنا محمد بن عمر بن [illegible] حدثنا أبو زهير حدثنا أبو إسحاق عن
عمر بن عباس بن [illegible] بن النعمان عن رسول الله صلى الله عليه وسلم ومعه جبريل عليه السلام ناحية فلم
يسلم فقال جبريل ما شأنه أن يسلم أنه لو سلم لرد عليه ثم قال أما إنه من اليمامة فقال رسول الله صلى الله
عليه وسلم اليمامة نوف قال يمر الثامن عشر [illegible] ثمانين [illegible] بصره [illegible] من قبلهم ورزق الأرض على الله
[illegible] فلما رجع حارثة سلم فقال له رسول الله الا سلمت حين مررت قال رأيت معك إنسانا فكرهت
أن أقطع حديثك قال وكنت تكلمه قال نعم قال ذاك جبريل وقد قال ما أخبرك عما قال جبريل عليه السلام
حدثنا سليمان بن أحمد حدثنا إسحاق بن إبراهيم عن عبد الرزاق وحدثنا أبو بكر الطلحي حدثنا
الحضرمي حدثنا أحمد بن صالح حدثنا عبد الرزاق حدثنا معمر عن الزهري أخبرنا عبد الله بن عامر
بن أسعد بن حارثة بن النعمان قال مررت يا رسول الله ومعه جبريل جالس في المقاعد فسلمت
عليه ثم انصرفت فلما صنعت وانصرفت إلى صلى الله عليه قال هل رأيت الذي كان معي قلت نعم قال
فإنه جبريل وقد رد عليك السلام حدثنا أبو عمر وحمدان حدثنا الحسن بن سفيان
حدثنا سليمان بن يعقوب الصفار حدثنا إبراهيم بن [illegible] عن محمد بن عثمان عن أبيه قال كان حارثة
بن النعمان الأنصاري مذهب بصره فاتخذ خطا من مصلاه في مسجد أحد من ذلك المكان
ثم أخذ يطرف الخط حتى يأتي به وكان أهله يقولون له حتى يكمل وقال سمعت رسول الله
صلى الله عليه وسلم يقول يأتي المسلم يوم القيامة [illegible] رواه إبراهيم بن المنذر وعلي بن هاشم
بن برد وهاشم بن الوليد الهروي وغيرهم عن ابن أبي ذئب مثله حدثنا فاروق بن عبد
الكريم حدثنا أبو مسلم الكشي حدثنا سليمان بن المنصور حدثنا عمر بن عبد الله مولى غفرة
عن نعيم بن مالك عن حارثة بن النعمان قال قال رسول الله صلى الله عليه وسلم خرج الرجل وعمه
إلى حاشية القرية فشهد الصلاة وبقي الأهل حتى إذا أكل ما حوله وبعد
عليه الأرض قال لو أرتفعت لأكلت ما حولي وبعد عليه الأرض
من الصلوات إلا الجمعة حتى إذا أكل ما حوله وتعذرت عليه الأرض قال لو ارتفعت لأكلت
ما حوله من الأرض فلم يرتفع حتى لا يشهد الجمعة ولا يدري ما يوم الجمعة
حتى يجمع عليه أهله رواه الليث بن سعد عن عمر بن عبد الله مولى غفرة
حدثنا أبو بكر بن خلاد حدثنا أحمد بن إبراهيم بن [illegible] حدثنا يحيى بن بكير حدثني الليث
عن عمر بن عبد الله مولى غفرة أنه سمع نعيم بن مالك يخبر عن حارثة بن النعمان عن رسول
الله صلى الله عليه وسلم أنه قال إن الرجل يكون له العمة في حاشية القرية يكون فيها وتشهد
الصلوات فإذا تعذرت عليه قال لو أن ارتفعت إلى ذروة منها كلا [illegible]
[illegible] حتى [illegible] الجماعة إلا كل جمعة حتى إذا تعذرت عليه قال ما حولها

[illegible]

فعقر

وجاء شهوا ال وقد بلغ الخبر العباس بن عبد المطلب وهو مقيم وجعل لا يستطيع ان
يرسل غلاما الى الحجاج فقال ويلك ما ذا تحسب به وما ذا تقول فيما وعدنا الله من
حسبه قال فقال الحجاج ان اعلى ابن الفضل السلم وقل له فليحل ساقي بعض سوقه لا
فان الخبر كما بلغك قال فجاء الرسول فلما بلغ الباب قال ابشر يا ابا الفضل قال فوثب العباس
فرحا حتى قبل بين عينيه فاخبره بما قال الحجاج فاعتقه قال ثم جاء الحجاج فاخبره ان رسول
الله عليه قد افتتح خيبر وغنم اموالهم وضرب بسهام الله في اموالهم واصطفى رسول الله
صفية بنت حيي واحلها لنفسه وخيرها بين ان تعتقها ويكون زوجها او يلحق باهلها
فاختارت ان تعتقها ويكون زوجها ولكني حسبت ان لك هاهنا ارب ان اجمعها
فاذهب به فاستأذنت رسول الله صلى الله عليه فاذن لي ان اقول ما بدا لك فاقبل
على الناس ثم ذكر ما بدا لك قال فجمعت امرأته ما كان عندها من حلي او متاع فدفعته
ثم اشتهر به قبل كان يعذب ان العباس لقي الحجاج فقال ما قول رجل ما عنده
فيذهب يوم كذا او كذا وقال لا يحزنك الله يا ابا الفضل يعذب عليها الذي يلعك قال
لا يحزنها الله ولم يكن محمد الا ما احسنا فتح الله خيبر على رسوله واصطفى صفية لنفسه
وان كان كل جاهلية في رجل ما يحظى به قال اظنك والله هاذيا قال فاني والله
والعمري ما اهذي بك قال لم يذهب حتى ان مجالس قريش تقول ان امرأة
الاخبر قال لم يعجبه الا خبر محمد الله اخبرني الحجاج ان خيبر فتحها الله على
وحرث سهامها الله فيه واصطفى رسول الله صفية لنفسه وتسألني ان اجمع
ملبا فانما حالها حالة وما كان له شيء فيها فذهب رد الله الكلمة
بالمسلمين على المشركين ثم خرج المسلمون مرة اخرى فقتل بينه ملبا
ابن العاص باخبرهم الخبر فهم المسلمون ورد الله ما كان من كلمة وعنده
على المشركين حدثنا سليمان بن احمد حدثنا عبد الله بن احمد حدثنا هشام
عمار حدثنا يحيى بن عبد الله الانصاري عن ابراهيم بن عثمان بن ابي شيبة عن الحكم
مقسم عن ابن عباس ان الحجاج بن علاط اهدى لرسول الله صلى الله عليه سيفه ذا الفقار
وبغلته الشهباء اهداه له بعد الشهباء

محاج بن ماكل

محلف في حديثه بعد المدني حدثنا ابو بكر بن خلاد حدثنا الحرث بن ابي اسامة
حدثنا ابو نعيم حدثنا سفيان وعن هشام بن عروة عن ابيه عن محاج قال سألت
الله صلى الله عليه فاذهب عني كذبة الرباع قال عمر عبد الله ابو امامة حدثنا

وحدثنا محمد بن اسحق بن ابراهيم عن عبد الرزاق عن معمر وابن جريج والثوري قالوا حدثنا هشام بن عروة عن ابيه عن الحجاج بن ارطاة
الاسلمي عن ابيه قال قلت يا رسول الله ما يذهب عني ملمة الرباع قال عمر عبد او وليدة

رواه عمر بن الحرث والليث بن سعد وحماد بن سلمة وسفيان
عليه ومعمر وهشيم ووهيب وسعيد بن عبد الرحمن الجمحي وابن سمعان وعبد الرحمن بن ابي
الزناد وعبد العزيز بن محمد ويحيى القطان ووكيع وزهير وابو معاوية وعباد بن منصور ومنصور
مليح وعبيدة عن هشام بن عروة حدثنا احمد بن الحسن حدثنا موسى بن سهل الجوني حدثنا
محمد بن يحيى حدثنا ابن لهيعة عن ابي الاسود انه سمع عروة بن الزبير يحدث عن الحجاج بن الحجاج
عن ابيه قال قال رسول الله صلى الله عليه ما يذهب عني ملمة الرباع قال عبد او وليدة
ابو الزناد والزهري عن عروة نحوه حدثنا جعفر بن محمد بن عون حدثنا ابو الجهم القاسم بن
يحيى الخازن حدثنا عبد الرحمن بن ابي الزناد عن ابيه عن عروة وهشام عن ابيه عن الحجاج بن الحجاج رجل
الاسلمي عن ابيه قال قلت يا رسول الله صلى الله عليه ما يذهب عني ملمة الرباع قال عمر عبد او امة
رواه سليمان بن داود الهاشمي عن عبد الرحمن بن ابي الزناد عن ابيه عن عروة مثله حدثنا ابو تميلة بن خلاد
حدثنا الحوطي حدثنا اسامة حدثنا الواقدي حدثنا محمد بن عبد الله عن الزهري عن عروة عن الحجاج بن
الحجاج عن ابيه قال قلت يا رسول الله ما يذهب عني ملمة الرباع قال يا رسول الله صلى الله عليه الفرقبي
رواه ابو المغيرة عن عبد الرحمن بن يزيد عن الزهري مثله وروي ان ابن ابي مريم
عروة عن الحجاج حدثنا عبد الله بن جعفر حدثنا يونس بن حبيب حدثنا ابو داود عن ابن ابي مريم
عن مريم عروة بن الزبير يحدث عن الحجاج ان رجلا قال يا رسول الله ما يذهب عني ملمة الرباع
قال عمر عبد او امة

محاج بن رفاعة بن الثمال عداد

في الحمصيين روى عنه خالد بن معدان وسهل بن معاذ بن انس وعاصم بن الحجاج حدثنا سليمان بن احمد
حدثنا معاذ بن المثنى حدثنا مسدد حدثنا يحيى عن ثور عن خالد بن معدان عن عبد الله بن عامر اليحصبي
وكان من اصحاب النبي صلى الله عليه انهما صليا مع عمر بن الخطاب فلما رفعا السماء اثقف مسجد
حدثنا عبد الله بن محمد حدثنا ابو بكر بن ابي عاصم حدثنا الحوطي حدثنا اسمعيل بن عياش
عن سهل بن معاذ بن انس قال رأيت خمسة من اصحاب النبي صلى الله عليه يقصون شعور رؤوسهم
يعقون بحالهم ويقصرونها ابو امامة الباهلي وعبد الله بن الحارث وعبد الله بن عبد الله السلمي
والحجاج بن عامر الثمالي والمقدام بن معدي كرب كانوا يسمون مع طرف الشعر
الحجاج بن عبد الله النصري حدثنا محمد بن احمد

حدثنا محمد بن محمد بن فضل عن ليث عن بديل عن عبد الله بن الصامت عن
بن رافع وعكرمة سهل مع عمار بن طالب حدثناه مسلم بن احمد حدثنا محمد بن عثمن بن
بن عمرو الغفاري قال قال رسول الله صلى الله عليه لا طاعة البشر في معصية الله حدثنا مران بن مرة حدثنا علي بن قاسم عن محمد بن عبد الله بن رافع عن ابيه واسمه
ورواه محمد بن سيرين عن الحكم حدثناه الحسن بن محمد بن احمد بن كيسان النحوي حدثنا علي بن عبد الله حدثنا الحجاج بن عمرو بن غزية وهو الذي كان يقول عند القتال يا معشر الانصار
حدثنا موسى بن هرون حدثنا محرز بن عون حدثنا حماد بن يحيى بن الحجاج عن
بن عوف عن ابي سيرين ان عمران بن حصين قال للحكم الغفاري اسمعت رسول الله صلى الله عليه يقول لا طاعة في معصية الخالق
ومما اسند حدثنا ابو بكر بن خلاد حدثنا الحرث بن اسامة حدثنا
حدثنا محمد بن احمد بن الحجاج ح وحدثنا محمد بن عثمان ح وحدثنا محمد بن احمد بن الحجاج ح وحدثنا محمد بن
حدثنا محمد بن سلمان حدثنا ابو قاسم حدثنا سليمن بن احمد حدثنا الوليد بن مسلم
حباب وهشام بن حسان عن محمد بن سيرين نحوه وقال هشام عن ابي عثمان عن الحكم الغفاري
اسمعت بن سوار عن محمد بن سيرين قال اتى ان عمران قال للحكم الغفاري
حدثنا عكرمة مولى ابن عباس عن الحجاج بن عمرو الانصاري قال سمعت رسول الله
مسلم حدثنا عباس بن الفضل الاسفاطي حدثنا الربيع بن يحيى حدثنا شعبة عن سماك بن حرب عن عكرمة عن ابن عباس عن النبي صلى الله عليه يقول من كسر ذراع عبد حل وعليه مجنة اخرى قال عكرمة قالت
عاصم الاحول عن ابي حاجب عن الحكم بن عمرو الغفاري قال نهى رسول الله صلى الله عليه وسلم ان يتوضأ الرجل بفضل وضوء المرأة
عليه لو سوغنا بفضل وضوء المرأة حدثنا حبيب بن الحسن حدثنا عمر بن حفص حدثنا ابي حدثنا الاعمش عن ابي سفيان عن عكرمة عن عبد الله بن رافع قال سألت الحجاج بن عمرو فقال جلس المحرم
حدثنا عاصم بن علي ح وحدثنا جعفر بن محمد حدثنا ابو حصين حدثنا يحيى بن اليمان قال قال رسول الله صلى الله عليه وسلم فذكر مثله حدثنا عبد الله بن جعفر حدثنا اسمعيل بن عبد
قال حدثنا مسدد عن عاصم عن سواده بن عاصم عن الحكم الغفاري قال نهى رسول الله صلى الله عليه وسلم حدثني الليث بن سعد عن جعفر بن ربيعة عن عبد الرحمن بن هرمز
الله صلى الله عليه عن سؤر المرأة سواده بن عاصم هو ابو حاجب ورواه عن شبر بن العباس عن الحجاج بن عمرو قال يحيى قال لكم الفاء في الليل فصل من
الثوري وشعبة عن سلمة بن كهيل عن ابي حاجب عن رجل من اصحاب النبي صلى الله عليه وسلم انه قد مضى ما الكلمة بعد رقد ثم العلق بعد ذلك كانت صلاة رسول الله
عليه عن النبي صلى الله عليه وسلم ولم يسم الحكم حدثنا محمد بن احمد بن الحسن بن الحجاج
حدثنا محمد بن عثمن بن شيبة حدثنا علي بن المديني حدثنا يحيى بن سعيد عن شعبة مثله
وحدثنا ابو عمر محمد بن احمد حدثنا الحسن بن سفين حدثنا حسان بن موسى حدثنا
عبد الله بن المبارك قال اخبرنا سلمة التميمي عن ابي نهيك عن ذكره بن سوان
فان للحكم الغفاري الذكر يعني رسول الله صلى الله عليه عن الفضل والمني
وعن الدبا والخنثى قال نعم وقال الاخر وانا اشهد على ذلك كهيل
حدثنا بن الربيع عن عاصم عن سواده مثله
الحكم بن حزن الكلفي
وفد على النبي صلى الله عليه حدثنا سليمن بن احمد حدثنا ابو الزباع حدثنا عمر
بن حفص الجرشي وحدثنا محمد بن محمد المقرئ حدثنا محمد بن عبد الله الحضرمي

حتى اوقف الرقيق فكان ابو بكر رضي الله عنه يدعو حكيما الى عطائه فيأبى
ودعاه عمر فأبى وقال عمر يا معشر المسلمين اشهدكم على حكيم اني ادعوه الى
حقه فيأبى فاشهدوا ان لا احرمه حقه فلم يأخذه فلم يرزأ احدا من الناس
شيئا حتى توفي رضي الله عنه ورواه معمر ويونس وابن عيينة وصالح بن كيسان وابن
اسحاق ومعمر عن الزهري واخبرني ابن شهاب ورواه عن حكيم قوله صلى الله عليه وسلم اليد العليا
خير من اليد السفلى هشام بن عروة عن حكيم ومسلم بن خالد وموسى بن طلحة والمطلب
بن حنطب عن حكيم عن النبي صلى الله عليه حدثنا عبد الله بن جعفر حدثنا يونس بن
حبيب حدثنا ابو داود حدثنا شعبة عن ابن اسحاق قال سمعت يوسف بن ماهك
عن حكيم بن حزام قال بايعت النبي صلى الله عليه ان لا افر ولا افارا فاما
بن الحسن وفاروق قالا حدثنا ابو مسلم حدثنا ابو عاصم حدثنا ابو حنيفة عن
عن صفوان بن موهب عن عبد الله بن محمد بن صيفي عن حكيم بن حزام ان النبي صلى الله
عليه قال الم انبأ انك تصوم النهار وتقوم الليل فقلت بلى قال
فاذا بعث طعاما فلا تصم حتى يستبين فيه حدثنا محمد بن احمد بن الحسن
وحبيب بن الحسن وفاروق الخطابي قالوا حدثنا ابو مسلم حدثنا ابراهيم بن حميد الطويل
حدثنا صالح بن ابي الاخضر عن الزهري عن عروة عن حكيم بن حزام انه قال يا رسول الله
ارقى رقى نستشفي بها وادوية نتداوى بها هل ترد من قدر الله عز وجل قال
هي من قدر الله حدثنا ابو عمرو بن حمدان حدثنا الحسن بن سفيان حدثنا محمد بن
وابراهيم بن خالد قالا حدثنا عبد الوهاب بن عطاء حدثنا سعيد بن ابي عروبة عن قتادة
عن صفوان بن محرز عن حكيم بن حزام قال سألت عبد الله بن عمر قال هل سمعت
ما اسمع قلنا ما تسمع من شيء قال اي اسمع الطبل والمزمار ما لا يحل وما
موضع شيء الا عليه حجة ملك او فقيه
حديث عند الجميع من حديث حكيم بن معوية البهزي
حديث احلاف حدثنا مسلم بن احمد حدثنا ثابت
بن سهل حدثنا عبد الله بن صالح حدثني معوية بن صالح عن السفر بن نسير عن حكيم بن معوية
ابيه ان النبي صلى الله عليه فقال يا رسول الله بم ارسلك ربنا عز وجل قال ارسلني رسول الله
صلى الله عليه ان تعبد الله ولا تشرك به شيئا وتقيم الصلوة وتؤتي الزكاة وكل
مسلم على المسلم حرام يا حكيم بن معوية هذا رسول الله ما يكن بك بلبلة
بن الوليد عن سعيد بن سنان عن يحيى بن جابر الطائي عن معوية بن حكيم عن ابيه
حكيم نحوه
ورواه اسمعيل بن عياش عن سليم بن سليم عن يحيى

بن جابر عن معوية بن حكيم عن عمه حكيم ورواه بدر بن حكيم عن ابيه عن جده ورواه
ابو فروة عن عمرو بن دينار عن حكيم بن معوية البهزي عن ابيه حدثنا محمد بن الحسن حدثنا
محمد بن عثمان بن ابي شيبة حدثنا يحيى بن عبد الحميد وحدثنا عبد الله بن محمد بن كعب
حدثنا احمد بن الحسن حدثنا هشيم بن خارجة قالا حدثنا اسمعيل بن عياش عن سليم
بن سليم عن يحيى بن جابر عن معوية البهزي عن عمه حكيم بن معوية قال سمعت رسول الله
يقول لا تشوم وقد يكون اليمن في الدار والمرأة والفرس هو رواه الناس
عن اسمعيل بن عياش مثله ورواه بقية قال وجدت في كتابي قال حدثني ابو سلمة بن سليم
عن يحيى بن جابر عن معوية بن حكيم عن ابيه حكيم بن حزن بن ابي وهب بن عمرو بن
عابد عم سعيد بن المسيب استشهد باليرموك سنة ثلاث عشرة حدثنا سليمان بن احمد حدثنا
محمد بن عمرو بن حلحلة حدثني ابي حدثنا ابن لهيعة عن ابي الاسود عن عروة بن الزبير
في تسمية من شهد قتل قوم العامة من قريش من بني مخزوم حكيم بن حزن بن
ابي وهب بن عمرو بن عابد
في ايام النبي صلى الله عليه روى عن ابيه عن النبي صلى الله عليه حديثه عند مطرف بن السحير
الحكم بن عمرو والغفاري يعرف بالاوقع صحب النبي صلى الله عليه
حتى قبض ثم نزل البصرة وولاه زياد بن ابي سفيان خراسان فخرج اليها وسكن مرو وتوفي
بها والناس عليها سنة خمسين وقيل خمس واربعين ودفن مع رأس الامام الحسين ومن
الحكم بن عمرو بن مجدع بن عمرو بن جندب بن حلوان بن الحارث بن ثعلبة بن مالك بن قيس بن
بكر بن عبد مناة بن كنانة روى عنه عبد الله بن الصامت وابو الشعثاء بن زيد والحسن
وابن سيرين وزرارة بن قيس وابو حاجب سوادة بن عاصم وغيرهم حدثنا سليمان بن احمد
حدثنا علي بن عبد العزيز حدثنا حجاج بن منهال حدثنا حماد بن سلمة حدثنا حميد ويونس
وحبيب عن الحسن ان زيادا استعمل الحكم بن عمرو الغفاري على خراسان فلقيه عمران
بن الحصين في دار الامارة بين الناس فقال هل بدر بك فيما حملك اما نذرا رسول الله
صلى الله عليه لما بلغه الذي قال له امير ثم وقع في النار فقام الرجل ليقع فيها فادركه ما سكت
فقال النبي صلى الله عليه لو وقع فيها لدخل النار ولا طاعة لاحد رواه عبد الله بن الصامت
نحوه حدثنا ابو بكر بن خلاد حدثنا الحارث بن ابي اسامة حدثنا ابو النضر حدثنا سليمان
بن المغيرة عن حميد بن هلال عن عبد الله بن الصامت قال اراد زياد ان يستعمل عمران بن
حصين على خراسان فاستعمل الحكم فاطلق الرسول فاستقبله الحكم لما عمران
فقال عمران اسمعت رسول الله صلى الله عليه يقول لا طاعة لاحد في معصية الله
قال نعم قال فلله الحمد او فالله اكبر هو رواه نذير عن عبد الله بن الصامت عن الحكم

ان ابا سالما حدثه عن حون بن عباس عن حوط بن زيد انس
عرابة قال وردت على النبي صلى الله عليه انا ورجل من بني عذرة يقال له ا
واود وكان ذلك اول ما اسلم فذكر اسلامه مطولا
حوط بن يزيد الانصاري بن عم اخت بن زياد روى عنه الحرث
حدثنا ابو جعفر محمد بن محمد وسليمن بن احمد قالا حدثنا محمد بن عبد الله الحضرمي
حدثني من عبد الحميد حدثنا عبد الرحمن بن الغسيل حدثنا الحرث بن زياد
الساعدي انه ان النبي صلى الله عليه يوم الخندق وهو مار انا على الخيل
فقال يا رسول الله بايع هذا على الهجرة قال ومن هذا قال هو ابن عمي حوط بن يزيد
او يزيد بن حوط فقال رسول الله صلى الله عليه لا انا بعلم ان الناس يهاجرون
الى الله لا يهاجرون اليهم حكيم بن حزام بن خويلد بن اسد بن عبد العزى
بن قصي بن كلاب ابو خالد امه صفية وقيل فاختة بنت زهير بن الحرث
بن اسد وامها سلمى بنت عبد مناف بن عبد الدار بن قصي مسلمة الفتح سنة ثمان
اعطاه رسول الله صلى الله عليه يوم حنين مائة بعير ثم حسن اسلامه ولد في الكعبة
عاش مائة وعشرين سنة ستين في الجاهلية وستين في الاسلام توفي بالمدينة
سنة اربع وخمسين وقيل ثمان وخمسين لم يقبل شيئا مما اهدي بعد النبي صلى
الله عليه صلى الله عليه اعتق مائة رقبة في الجاهلية واعتق مائة في الاسلام انفق
يوم حنين مائة الف وكان اذا استغلظ في اليمين قال لا والذي نجا بيوم بدر
احد المذكورين من قريش بالبذل والعطية والبر والهدية ما صنع شيئا
في الجاهلية من المعروف الا صنع في الاسلام مثله وما له به صلة ما موته انه
وصية الى عبد الله بن الزبير واصيب ماله لقطعا ابن حكيم مات قبله وروى
عنه ابنه حزام وسعيد بن المسيب وعروة ومسلم بن جندب وموسى بن
طلحة وصفوان بن محرز والمطلب بن حنطب وعبد الله بن مالك ونوفل
بن ماهك ومحمد بن سيرين وعطاء بن ابي رباح واحمد بن
بن احمد حدثنا ابو الرباع حدثنا يحيى بن بكير قال توفي حكيم بن حزام
وله مائة سنة اربع وخمسين وسنة عشرين ومائة عاش في الجاهلية
ستين وفي الاسلام ستين حدثنا ابو حامد حدثنا ابو العباس
السراج اخبرني ابو يونس حدثنا ابراهيم بن المنذر قال حكيم بن حزام بن
خويلد بن اسد بن عبد العزى وامه فاختة بنت زهير بن الحرث بن اسد
بن عبد العزى يكنى ابا خالد مات سنة ربع وخمسين وهو ابن مائة وعشرين
ولد قبل الفيل بثلاث عشرة ومات بالمدينة حدثنا سليمن بن احمد حدثنا

العمر

حدثنا ابو زيد [illegible] حدثنا يعقوب بن حميد بن كاسب عن هشام بن عروة قال باع حكيم بن حزام دار له
يقال لها دار زينب بن عبد الله بن خالد بمائة الف فقيل له اغبنت فقال والله
ان اخذتها في الجاهلية الا بخمر وما اشتهيها الا بالف فسماها سبيل الله حدثنا احمد بن محمد بن سلمان
حدثنا محمد بن سهل قال سمعت محمد بن عبد الله بن نمير يقول سمعت علي بن عثام يقول ولد حكيم بن
حزام في الكعبة دخلت امه الكعبة فعصفت فولدت به فيها حدثنا سليمن بن احمد حدثنا ابو
الرباع حدثنا يحيى بن بكير حدثنا يعقوب بن عبد الرحمن حدثني ابن ابي حكيم بن حزام
عشرون وماية سنة في الجاهلية وستين في الاسلام وكان اذا استغلظ في اليمين قال لا
والله لا يفعل وكان حكيم يكره ان يكون قبيلا يقول لا افعل كذا وكذا الا ان يفعل وكان حكيم يكنى ابا خالد
حدثنا ابو حامد حدثنا ابو العباس حدثنا ابو هارون الكوفي حدثنا علي بن مسهر عن هشام بن
عروة عن ابيه قال كان حكيم بن حزام اعتق مائة رقبة وحمل على مائة بعير في الجاهلية فلما
اسلم اعتق مائة رقبة وحمل على مائة بعير فسأل رسول الله صلى الله عليه فقال له فيه مواجر
وقال له رسول الله اسلمت على ما اسلفت لك من خير حدثنا سليمن بن احمد حدثنا احمد بن يحيى
بن [illegible] حدثنا عبد الله بن محمد بن يحيى بن بكير حدثنا جرير بن يحيى حدثنا
بن سليمن قال سمعت مصعب بن ثابت يقول قدم علينا والله ابن حكيم بن حزام
حضرموت بعرفة معه مائة رقبة ومائة بدنة ومائة شاة قال هذا لله له
فاعتق الرقاب وامر بالشاة فنحرها حدثنا محمد بن احمد بن الحسن حدثنا بشر بن موسى
حدثنا الحميدي حدثنا سفيان حدثنا هشام بن عروة عن ابيه انه سمع حكيم بن حزام يقول
قلت يا رسول الله ان اعتقت في الجاهلية اربعين فهل لي فيها قال اسلمت على ما سلف من خير
حدثنا سليمن بن احمد حدثنا مطلب بن شعيب حدثنا عبد الله بن صالح حدثني الليث بن سعد
حدثني عبد الرحمن بن خالد بن مسافر عن ابن شهاب عن عروة ان حكيم بن حزام اخبره
انه قال يا رسول الله ارايت امورا كنت اتحنث بها في الجاهلية من صلة وعتاقة
وصدقة هل لي فيها اجر قال حكيم فقال لي رسول الله اسلمت على ما سلف من خير
حدثنا سليمن حدثنا احمد بن عاصم حدثنا محمد ابو زيد
بن الطباع حدثنا محمد بن مصعب حدثنا الاوزاعي عن الزهري عن سعيد بن المسيب وعروة
عن حكيم بن حزام قال سالت النبي صلى الله عليه فاعطاني ثم سالته فاعطاني ثم سالته
فقال يا حكيم ان هذا المال خضر حلو من اخذه بسخاوة نفس بورك له فيه ومن اخذه
باشراف نفس لم يبارك له فيه وكان كالذي ياكل ولا يشبع واليد العليا خير من اليد
السفلى قال حكيم يا رسول الله والذي بعثك بالحق لا ازرأ ولا اخذ بعدك شيئا

عن عبد الله بن عطاء ورواه عمرو بن دينار ويحيى بن عقيل المكي وكلثوم بن جبر وعبد الله
بن أبي طلحة وأبو الزبير وعبد الله بن حسن وآخرون عن أبي الطفيل حدثنا أبو عمر بن
حيان حدثنا الحسن بن علي حدثنا عفان بن مكرم حدثنا أبو بكر الحنفي حدثنا داود بن أبي
عن أبي الطفيل عن حذيفة بن أسيد قال قال رسول الله صلى الله عليه عرضت علي أمتي
الأمم أرى هذه السحرة أولها إلى آخرها فقال رجل يا رسول الله هل عرض عليك
من خلق قليل عرض عليك بن الخلق قال صور لي الطين حتى لأنا أعرف بأن
منكم من حركم بصاحبه حذيفة البارود وذكر منهم أدرك النبي صلى الله عليه يحدث عنه
أبو الحسن البزار روى عن حسان الأزدي ذكرنا حديثه بإسناده حسان هو حذيفة
بن عبيد لم يزل له ذكر في الجيل عن أبي سعيد بن عبد الأعلى حاطب بن أبي بلتعة
وهو عمرو بن عمير بن سلمة وقيل حاطب بن أبي بلتعة بن عمرو بن رزيق
بن رضي بن عدي بن الحارث بن ثور بن هزاد بن رزيق بن شجب بن يعرب بن قحطان
بعثه رسول الله صلى الله عليه إلى ملك الإسكندرية المقوقس بأذن سنة ست فصلى
عليه عثمان بن عفان وله خمس وستون سنة حدثنا سليمان بن أحمد حدثنا
محمد بن عمر حدثني حدثنا ابن لهيعة عن أبي الأسود عن عروة بن قتيبة بن محمد
بدرا حاطب بن أبي بلتعة حدثنا هارون الحطابي حدثنا بكر بن الحلبي حدثنا إبراهيم
بن المنذر حدثنا محمد بن فليح عن موسى بن عقبة عن ابن شهاب في قصة
من شهد بدرا مع رسول الله من بني أسد بن عبد العزى حاطب بن أبي
بلتعة حدثنا إبراهيم بن عبد الله ومحمد بن أحمد قالا حدثنا محمد بن إسحاق
حدثنا قتيبة بن سعيد حدثنا ليث عن الزبير عن جابر أن عبدا لحاطب جاء رسول الله
صلى الله عليه يشكو حاطبا فقال رسول الله صلى الله عليه كذبت لا يدخلها أبدا فإنه قد شهد
بدرا والحديبية **وبإسناده** حدثنا أبو بكر بن خلاد حدثنا محمد
بن أحمد بن نصر الترمذي حدثنا محمد بن عبد الوهاب الأنطاكي حدثنا
هارون بن يحيى الخالدي حدثني إبراهيم بن عبد الرحمن بن أدرع حدثني عبد الرحمن
بن زيد بن أسلم عن أبيه قال حدثني يحيى بن عبد الرحمن بن حاطب عن أبيه عن جده
حاطب بن أبي بلتعة قال بعثني رسول الله إلى المقوقس ملك الإسكندرية فقال
لحبيبه بكتاب رسول الله وأنزلني في منزل فأقمت عنده أياما ثم دعاني
وقد جمع بطارقته فقال إني سأكلمك بالكلام فأحب أن تفهمه عني فقلت هلم

قال أخبرني عن صاحبك أليس هو نبي فقلت بلى وهو رسول الله قال فما له
حيث كان هكذا لم يدع على قومه حين أخرجوه من بلده قال فقلت عيسى ابن مريم أليس هو
نبي قال أشهد أنه رسول الله فلم حين أخذه قومه فأرادوا أن يصلبوه لم يدع عليهم بأن يهلكهم الله
دعا عليهم بأن يهلكهم الله وأنت أيها الرسول أنت أليس حليم حازم عند حلمه
هذا بأن أبعث بها إلى محمد وأبعث معك بدرقة بدرقوك إلى مأمنك قال فأهدى
لرسول الله صلى الله عليه ست جوار منهن أم إبراهيم بن رسول الله صلى الله عليه
وواحدة وهبها رسول الله صلى الله عليه لأبي جهم بن حذيفة العدوي وواحدة لحسان
بن ثابت وأرسل إليه بغلة مع طرف من طرفهم حاطب بن الحارث بن معمر بن حبيب
بن وهب بن حذافة بن جمح هاجر هو وابنه فاطمة بن حاطب وأباه الحارث و
إلى أرض الحبشة حاطب بن عمرو بن عبد شمس أول من هاجر إلى
أرض الحبشة لا يعرف له رواية قاله الزهري ومحمد بن إسحاق
هو حاطب وقيل حوط وقيل حوطب بن عبد العزى بن قيس بن عبد ود بن نصر
بن مالك بن حسل بن عامر بن لؤي بن غالب بن فهر بن مالك يكنى أبا محمد وقيل أبو الأصبغ
توفي سنة أربع وخمسين في إمارة معاوية سكن مكة من مسلمة الفتح حدثنا سليمان
بن أحمد حدثنا أبو الزنباع حدثنا يحيى بن بكير قال توفي حوطب بن عبد العزى ويكنى
أبا محمد سنة أربع وخمسين سنة عشرون وماية سنة حدثنا محمد بن أحمد حدثنا
محمد بن إسحاق قال أخبرني أبي يونس المدني حدثنا إبراهيم بن المنذر قال حوطب
بن عبد العزى يكنى أبا محمد مات سنة أربع وخمسين وهو ابن ثمانين حدثنا مسدد حدثنا
عبد الوارث عن حسين المعلم عن عبد الله بن بريدة قال حدثني حوطب بن عبد العزى
أن رفقة أقبلت من مضر بإبلها فأمها حرس فأتوا النبي صلى الله عليه أن يقطعوه فمر
ثم كره الحرس قال إن الملائكة لا تصحب رفقة فيها حرس حدثنا سليمان بن أحمد
حدثنا أبو زرعة الفارسي حدثنا يعقوب بن إبراهيم حدثنا داود بن عبد الرحمن
ومسلم بن خالد عن الحجاج عن أبيه عن حوطب بن عبد العزى قال كنا جلوسا
بمنى الكعبة في الجاهلية فأتت امرأة أبيه تعوذ به من زوجها فجاء زوجها وهو محمد
بن أبي النهاف بن حذيفة بن فهر بن عبد الله في الجاهلية وأبو الأسل
حوط بن فرواش بن حصين بن أبي النبي صلى الله عليه مجهول روى حديثه سهل
بن شاذان الحارث عن تعلم بن ناعم السمرقندي قال كنت مع عيسى بن شاذان
بناحية البصرة حدثنا كاتم بن الفضل بن سالم بن حوطب بن عمار
بن فرواش بن حصين بن ثابت بن شقيق بن جذوة قال حدثني أبي الفضل بن سالم

[illegible] وسها بالمعلها قال أكبر أو نسخ قلت أي [illegible] الا اذا لا علوا بدا
قال ركان عم نعلم من الباب قال نعم ما نعلم ان ذوق عبد الله [illegible] حدثنا ليس بالاختلاط
رواه الثوري وشعبة عن يحيى بن سعيد الانصاري عن حفص بن عمران عن عمر
نحوه حدثنا احمد بن ابراهيم الدورقي حدثنا سعيد بن يحيى حدثنا محمد بن عبد الله بن
عبد الحكم حدثنا ابي حدثنا الليث بن سعد عن يحيى بن سعيد عن حفص بن عمران
عن الاعمش عن ابي وائل عن حديفة نحوه رواه اسرائيل وابو حمزة السكري عن الاعمش عن
سفيان عن موسى عن عمرو عن ابي وائل عاصم بن بهدلة وجامع بن ابي راشد
عن جامع ولم يذكرا حديفة ورواه عن حديفة ابو هريرة وزيد بن وهب
وابو عبيدة بن عبد الله بن مسعود حدثنا محمد بن جعفر حدثنا جعفر بن محمد الصائغ
حدثنا عبد الله بن عمر حدثنا محمد بن بكر حدثنا الملك بن بشر حدثنا الحسن بن محمد
بن عبد الله في هذا المسجد ان حديفة بن اليمان حدثه قال قال رسول الله صلى الله عليه
ان مما اخوف عليكم رجلا قرأ القرآن حتى اذا رؤيت عليه بهجته وكان ردءا للاسلام
اعتراه الى ما شاء الله انسلخ منه ونبذه وراء ظهره وسعى على جاره بالسيف ورماه بالشرك
قال قلت يا رسول الله ايهما اولى بالشرك المرمي والرامي قال لا بل الرامي حدثنا
بوكير بن نصر حدثنا الحرث بن ابي اسامة حدثنا يزيد بن هارون حدثنا الحجاج بن ارطاة
عن عبد الرحمن بن عابس عن ابيه عن حديفة قال سمعت رسول الله صلى الله عليه وسلم
يقول من شوط لاخيه شوطا لا يريد ان يدركه فهو كالمدلي جاره الى غير منعة
حدثنا جعفر بن محمد بن عمرو حدثنا ابو حصين حدثنا يحيى بن عبد الحميد حدثنا سليم
بن بلال عن عمرو بن ابي عمرو عن عبد الرحمن بن عبد الله الاعمى عن حديفة عن رسول
الله صلى الله عليه وسلم قال لا تقوم الساعة حتى يكون اسعد الناس بالدنيا لكع ابن لكع
رواه الدراوردي واسمعيل بن جعفر عن عمرو مثله حدثنا سليمان بن داود حدثنا سعيد بن عيسى بن تليد حدثنا مفضل بن فضالة عن يعقوب بن يوسف
الاثرم عن المنهال بن الصباح عن عمرو بن شعيب عن سعيد بن المسيب عن حديفة انهم
كانوا يتحدثون في القول وسمعهم رسول الله صلى الله عليه وسلم فخرج عليهم فقال ما كنتم
تفعلون قالوا نعم قال اولم تعلموا ان الله عز وجل لم يخلق نسمة هو بالغها الا وهي كائنة
حديفة بن اسيد ابو سريحة الغفاري وهو حديفة بن اسيد بن الاعور
بن رافعة بن حرام بن عفار بن ملك بن غفار بن ضمرة بن نزار بن معد بن عدنان بن كنانة بن خزيمة بن
مدركة بن الياس بن مضر بن نزار بن معد بن عدنان كان من اصحاب الشجرة
وهو من اهل الصفة وصلى عليه زيد بن ارقم فكبر عليه اربعا وروى عنه ابو الطفيل والشعبي والربيع

بن عميلة وحبيب بن حماز حدثنا ابو حامد بن جبلة حدثنا محمد بن اسحق
حدثنا احمد بن سعيد الدارمي حدثنا سهل بن حماد حدثنا شعبة حدثنا سعيد بن مسروق
ومطرف عن الشعبي عن ابي سريحة وكان من اصحاب النبي صلى الله عليه وسلم
حدثنا محمد بن يونس الفضل السقطي حدثنا سعيد بن سليمان حدثنا شريك عن عثمان بن ابي زرعة
عن ابي سليمان المؤذن قال روى ابو سريحة الغفاري فصاعدا عليه سبيد بن ارقم وكبر عليه
اربعا وقال هكذا رأيت النبي صلى الله عليه وسلم يصلي وفيما اسناد
حدثنا احمد بن جعفر بن معبد حدثنا عبد بن الحسن حدثنا مسلم بن ابراهيم حدثنا شعبة
حدثنا فاروق الخطابي حدثنا محمد بن محمد بن حنان حدثنا محمد بن كثير الاحدب سمعت شعبة
يقرأ القرآن عن ابي الطفيل عن حديفة بن اسيد قال اشرف النبي صلى الله
عليه ونحن نتذاكر الساعة فقال رسول الله صلى الله عليه ان الساعة لا تقوم حتى
ترون قبلها عشر آيات خسفا بالمشرق وخسفا بالمغرب وخسفا بجزيرة العرب
وخروج يأجوج ومأجوج والدخان والدجال وطلوع الشمس من مغربها ودابة الارض
ونارا تخرج من قعر عدن تحشر الناس تبيت معهم اذا باتوا وتقيل معهم اذا قالوا
ونزول عيسى بن مريم وريحا تلقيهم في البحر رواه عن قرأ القرآن سفيان
الثوري وحسن بن عبيد والمسعودي وابو الاحوص والحسن بن القرآن
ورواه قتادة عن ابي الطفيل ورواه عبد الله بن عبيد عن حديفة حدثنا ابو بكر بن خلاد
حدثنا الحرث بن اسامة حدثنا يحيى بن بكير حدثنا المغيرة بن معاوية عن عبد الله
بن مسعود يقول الشقي من شقي في بطن امه وان السعيد من وعظ بغيره قال
فذكرت ذلك لعبد الله بن عطاء فقال حدثني ابي عن حديفة بن اسيد
العفاري فسألت عنه فقال لم تحدث فقلت سمعت اخاك عبد الله بن مسعود
يقول الشقي من شقي في بطن امه والسعيد من وعظ بغيره فقال ومن اين ذلك
تحدث قلت الشقي احد بغير عمل فالمؤمن سعيد لا ادري فقال سمعت رسول
الله يقول ان النطفة تقع في الرحم اربعين ليلة ثم تتصور عليها
الملك فيقول يا رب اذكر او انثى فيقول يا رب اذكر او انثى فيقول
يا رب اسوي او غير سوي فيجعله الله سويا او غير سوي ثم يقول يا رب ما رزقه
ما اجله ما خلقه ثم يجعله الله شقيا او سعيدا قال الشيخ اسعده الله تعالى ان زهرا [illegible]

عن عبد الله بن مسعود

صلى الله عليه رباط شهر في سبيل الله حدثنا سليمان بن أحمد
حدثنا إسحق بن إبراهيم عن عبد الرزاق عن ابن جريج عن ابن الزبير قال
أخبرني حنظلة الأسلمي أن حمزة بن عمرو الأسلمي حدثه أن رسول الله
بعثه ورهطا معه فقال إن قدرتم على فلان فأحرقوه ثم قال لهم إني لم أكن
عليه فاقتلوه ولا تحرقوه فإنه لا يعذب بالنار إلا رب النار

رواه ابن جريج عن زياد بن سعد عن أبي الزبير عن حنظلة ورواه
المغيرة بن عبد الرحمن الحراني عن أبي الزبير عن محمد بن حمزة عن أبيه
حدثنا نادر الخطابي حدثنا أبو سلمة حدثنا الحجبي حدثنا المغيرة عن أبي الزبير
حدثني محمد بن حمزة أن أباه حمزة حدثه أن رسول الله صلى الله عليه وسلم فذكر نحوه
حمزة بن عمرو لا يصح وهو وهم حدثنا سليمان بن أحمد حدثنا محمد بن عبد الله الحضرمي حدثنا سحاب
حدثنا شريك عن هشام بن عروة عن أبيه عن حمزة بن عمرو قال أكلت مع رسول الله طعاما
فقال كل بيمينك وكل مما يليك واذكر اسم الله قال أكلي بعد سمعت منحانا يقول أعطا
سبيل الله حدثنا أخبرنا علي بن مسهر عن هشام عن أبيه عن عمر بن الأسلمي مرا لنبي صلى الله
عليه وسلم حليفه بن اليمان وهو حسيل بن جابر بن ربيعة بن عمرو بن اليمان
وبلال حذيفة بن اليمان لأنه من ولد اليمان بن جشم بن الحرث بن قطيعة بن عبس
يكنى أبا عبد الله مهاجري هاجر هو وأبوه إلى النبي صلى الله عليه فجرى بن الهجرة
والنصرة فأما النصرة وخاف بني عبد الأشهل عداوة الأنصار لحلفه
لهم واستشهد أبوه يوم أحد خطأه المسلمون فقتلوه فصلت ذمة أبيه ودية
على المسلمين يسكن الكوفة وتوفي سنة ست وثلاثين بالمدائن بعد قتل عثمان بن عفان بشهر وكان يسأل
النبي صلى الله عليه عن الشر لتحمله لعلمه بأن الخير لا يفوته صاحب الشر فقال له رسول الله صلى الله
عليهم أسماءهم وأعيانهم معه النبي صلى الله عليه ليلة الأحزاب سره وحذيفة معه من
يهود بدر ما كان عليه في عهد المشركين وعقدهم فأمره رسول الله بالوفاء لهم وأن
يستعين بالله عليهم روى عنه عمر بن الخطاب وعلي بن أبي طالب وأبو الدرداء وحذيفة
وعبد الله والنعمان بن بشير وغيرهم من الصحابة رضي الله عنهم حدثنا أبو بكر بن مالك
حدثنا عبد الله بن أحمد بن حنبل حدثني أبي حدثنا يعقوب بن إبراهيم حدثنا أبي عن محمد بن إسحق

حدثني زيد بن أسلم عن محمد بن لبيد الأنصاري قال قال فتى من أهل الكوفة لحذيفة بن اليمان يا
أبا عبد الله وحدثنا أبو حامد الشرقي حدثنا محمد بن إسحق حدثنا محمد بن الصباح حدثنا سفيان
عن منصور قال قال سمعت ربعي بن حراش قال جاء رجل إلى حذيفة فقال يا أبا عبد الله حدثنا
أبو بكر بن مالك حدثنا عبد الله بن أحمد بن حنبل حدثنا عبد الله بن محمد بن أسماء حدثنا أبو أسامة عن الوليد
بن جميع حدثنا أبو الطفيل حدثنا حذيفة بن اليمان قال ما منعني أن أشهد بدرا إلا أني خرجت أنا وأبي
حسيل فأخذنا كفار قريش فقالوا إنكم تريدون محمدا فقلنا ما نريده وما نريد إلا المدينة فأخذوا
منا عهد الله وميثاقه لننصرفن إلى المدينة ولا نقاتل معه فأتينا رسول الله فأخبرناه الخبر
فقال انصرفا نفي لهم بعهدهم ونستعين الله عليهم رواه محمد بن الفضل عن الوليد نحوه حدثنا
سليمان بن أحمد حدثنا أحمد بن محمد بن علي الحراني حدثنا مسلم بن إبراهيم حدثنا حماد بن سلمة عن علي
بن زيد عن سعيد بن المسيب عن حذيفة قال ضرب رسول الله صلى الله عليه الهجرة والنصرة فأما
النصرة حدثنا أبو حامد بن بلال حدثنا أبو العباس السراج حدثنا عبد الله بن المبارك عن يونس
عن الزهري قال قال عروة إن حذيفة بن اليمان كان لحذيفة بن يمان وكان حليفا في الأنصار
قبل أبوه مع رسول الله صلى الله عليه وهو اليمان يوم أحد أخطأ المسلمون به يومئذ حسبوه من
المشركين فطفقوا يضربونه يقول أبي أبي فلم يفهموه حتى قتلوه حدثنا أبو حامد حدثنا أبو العباس
حدثنا محمد بن عثمان بن كرامة حدثنا عبيد الله بن موسى حدثنا معدان بن أبي طلحة عن أبي مالك الأشجعي قال لما حضر
حذيفة الموت وأنه عاش بعد قتل عثمان أربعين ليلة حدثنا عبد الرحمن بن العباس بن حدثنا
إبراهيم الحربي حدثنا سليمان بن حرب حدثنا الشرقي بن القطامي حدثنا الأشجعي قال لما حضر حذيفة
الموت قال حنف جار على ما هو لا أفلح مريد الخير الحمد لله الذي يستوي الفسد فأدبها وعلق جهاها
حدثنا محمد بن علي بن حبيش حدثنا الهيثم بن خلف حدثنا أبو كريب حدثنا أبو خالد الأحمر حدثنا
أبو سعد سعيد بن المرزبان عن أبيه عن حذيفة أو عن أبي هريرة الشك عن أسد عن حذيفة قال يقسم
رسول الله صلى الله عليه ليلة الأحزاب سره وحذيفة حدثنا سليمان بن أحمد حدثنا أبو
الربيع حدثنا يحيى بن أكثم قال توفي حذيفة سنة ست وثلاثين حدثنا محمد بن علي بن حبيش حدثنا
محمد بن عبد الله حدثنا محمد بن عبد الله بن نمير قال مات حذيفة سنة ست وثلاثين

ومما أسند

حدثنا أحمد بن أبي بكر بن مالك الأنصاري حدثنا عبد الله بن أحمد بن حنبل حدثني أبي حدثنا وكيع عن سعد عن
الأعمش حدثني مسلم قال سمعت حذيفة قال كنا جلوسا عند عمر فقال أيكم يحفظ قول
رسول الله في الفتنة قلت أنا قال قال أنت لجرئ عليها أو عليه قلت فتنة الرجل في أهله
وماله وولده وجاره تكفرها الصلاة والصدقة والأمر بالمعروف والنهي عن المنكر قال
ليس هذا أريد ولكن الفتنة التي تموج كموج البحر قلت ليس عليك منها بأس يا أمير المؤمنين إن

بن الزبير بن الحرث بن سلمة بن سلمة بن اسلم بن افصى بن حارثة يكنى ابا محمد وقيل
ابو صالح روى عنه عائشة وابنه محمد وعروة بن الزبير وسليمان بن يسار
وابو سلمة بن عبد الرحمن وابوه مرداس توفي سنة احدى وستين وهو ابن
احدى وسبعين سنة وقيل ابن ثمانين سنة حدثنا احمد بن محمد بن حنبل حدثنا
محمد بن اسحق حدثنا ابو يونس حدثنا ابرهيم بن المنذر قال حمزة بن عمرو
الاسلمي يكنى ابا محمد مات سنة احدى وستين وهو ابن احدى وثمانين
حدثنا سليمان بن الحكم حدثنا عبد الله بن محمد بن خلاد الواسطي حدثنا يعقوب بن محمد
الزهري حدثنا ابو بكر بن خلاد حدثنا احمد بن يونس حدثنا روح بن عبادة
حدثنا مالك بن انس عن هشام بن عروة عن ابيه عن عائشة قالت سال حمزة بن عمرو
رسول الله صلى الله عليه عن الصوم في السفر فقال ان شئت فصم وان شئت فافطر
رواه عبد العزيز بن الدراوردي عن هشام عن ابيه عن عائشة عن حمزة بن عمرو
ومن رواه عن هشام عن ابيه عن عائشة ان حمزة سال النبي صلى الله
عليه عن ذلك يحيى بن سعيد الانصاري وابن جريج وايوب السختياني ومحمد
بن عجلان وشعبة والثوري والحمادان والحجاج بن ارطاة وزائدة وفليح بن
ابي المغيرة وسلمة النعني وابو اويس ويحيى بن عبد الرحمن بن حاطب ومحمد بن ابي الحارث
عن عروة بن الزبير عن حمزة ورواه ابو الاسود عن عروة عن ابي مراوح عن حمزة
وحدثنا محمد بن الحسن البغدادي حدثنا عبد الله بن محمد بن سالم المقدسي حدثنا ابرهيم بن يحيى
حدثنا زهير بن عمرو بن الحارث عن محمد بن عبد الرحمن عن عروة بن الزبير عن ابي
مرواح عن حمزة الاسلمي انه قال يا رسول الله اني اجد قوة على الصيام في السفر فهل علي
من جناح فقال رسول الله صلى الله عليه هي رخصة الله فمن اخذ بها فحسن ومن احب ان يصوم
فلا جناح عليه ورواه سليمان بن يسار ايضا عن حمزة الاسلمي حدثنا عبد الله بن جعفر
حدثنا يونس بن حبيب حدثنا ابو داود حدثنا فاروق الخطابي حدثنا ابو مسلم الكشي
حدثنا سلم بن ابرهيم حدثنا هشام وحدثنا ابو بكر بن خلاد حدثنا محمد بن يونس حدثنا
روح بن عبادة حدثنا سعيد وهشام وحدثنا فاروق حدثنا ابو مسلم حدثنا سليمان
حدثنا همام وهشام قالوا حدثنا قتادة عن سليمان بن يسار عن حمزة الاسلمي انه سال النبي صلى الله
عليه عن الصوم في السفر فقال ان شئت فصم وان شئت فافطر رواه ركن الاسلام

يحيى بن عبد الله بن سالم الجمحي البطان وابو صخر وروايته

عن سليمان بن يسار حدثنا ابو بكر بن خلاد حدثنا احمد بن ابرهيم حدثنا
يحيى بن بكير حدثني الليث بن سعد عن بكير عن سليمان بن يسار انه
قال قال حمزة الاسلمي يا رسول الله اني اجد قوة على الصيام في
السفر فقال له رسول الله ان شئت فصم وان شئت فافطر رواه عمران
بن ابي انس عن سليمان نحوه حدثنا محمد بن احمد بن الحسن حدثنا
محمد بن عثمان بن ابي شيبة وحدثنا جعفر بن محمد بن عمرو وحدثنا ابو
حصين الفاني قالا حدثنا يحيى بن حماد حدثنا بن المبارك عن عبد
الحميد بن جعفر عن عمران بن ابي انس عن سليمان بن يسار عن حمزة
بن عمرو الاسلمي انه سال النبي صلى الله عليه عن الصيام في السفر فقال
ان شئت فصم وان شئت فافطر رواه ابو حبيب عن عمران عن عبد
الحميد فقال عن ابي سلمة عن حمزة حدثنا سليمان حدثنا ابو الزباع حدثنا
يحيى بن بكير حدثنا ابن لهيعة عن بكر بن ابي حبيب عن عمران بن ابي انس عن
سليمان بن عبد الرحمن عن حمزة بن عمرو انه سال رسول الله عن الصيام في السفر
فقال ان ذلك اليسر عليك فاقبله رواه حمزة بن محمد بن حمزة عن ابيه عن جده
حدثنا سليمان حدثنا جعفر الفريابي حدثنا ابو جعفر النفيلي حدثنا محمد بن عبد الحميد
المدني قال سمعت حمزة بن محمد بن حمزة بن عمرو يذكر ان ابا حمزة عن جده
قال قلت يا رسول الله ان بي ماء طهرا اعالجه واسافر عليه واكريه وانه ربما
مادنني هذا الشهر يعني رمضان وانا اجد قوة وانا شاب فاحتسب الصوم
يا رسول الله اهون علي من ان اوخره فيكون دينا علي افاصوم يا رسول الله
الله اعظم لاجري ام اوطه فقال اي ذلك شئت يا حمزة حدثنا علي بن هرون
واحمد بن السندي قالا حدثنا موسى بن هرون حدثنا ابرهيم بن المنذر
حدثنا سليمان بن حمزة قال تغزونا مع رسول الله في ليلة ظلماء مظلمة فاصابنا
امر حتى جعلنا عليها ظهورنا وما هب منهم وان اصابعي لتنبض حدثنا
محمد بن حميد حدثنا هرون بن علي الزوق حدثنا الحسن بن ابي الحسن الجملي
حدثنا عصمة بن محمد عن هشام بن عروة عن ابيه عن حمزة الاسلمي قال قال رسول الله

حمزة بن عمرو الاسلمي

بسم الله الرحمن الرحيم

حدثنا ابو نعيم حدثنا محمد بن جعفر [illegible] الاذى حدثنا
[illegible] بن عيينة حدثنا عبد الله بن الحسن [illegible]
حدثنا عبد الملك بن قريب الاصمعي [illegible]
كريم يحدث عن ابيه عن ثابت عن انس ان رسول الله صلى الله عليه قال
خير نسائه بنوا عبد المطلب سادات اهل الجنة انا وعم حمزة وابن
عمي جعفر والحسن والحسين رضوان الله عليهم رواه اسحق
بن ابي طلحة عن انس مثله حدثنا فاروق الخطابي حدثنا [illegible] الربيع
عن شعبة عن عمرو بن دينار عن رجل من الانصار عن ابيه [illegible]
[illegible] فاتى النبي صلى الله عليه فقلت ولد لنا غلام فما اسميه قال [illegible]
انس بن حمزة رواه ابن عيينة عن عمرو حدثنا محمد بن المظفر وابو احمد
الغطريفي قالا حدثنا عبد الله بن اسحق حدثنا يعقوب بن كاسب
حدثنا سفين بن عيينة بن عمرو بن دينار عن جابر قال ولد لرجل منا غلام فذكر
مثله حدثنا محمد بن علي بن حبيش حدثنا الهيثم بن خلف حدثنا عباد بن يعقوب
حدثنا عمرو بن ثابت عن عبد الرحمن بن عابس عن ابيه عابس بن ربيعة
قال قال رسول الله صلى الله عليه حمزة اعمامي حمزة حدثنا مخلد بن جعفر
حدثنا احمد بن محمد بن ابي شيبة حدثنا مسلم بن جناد حدثنا [illegible]
حدثنا ابو عمار الحسين عن عبد الله بن محمد بن عقيل عن جابر ان النبي صلى الله
عليه لما راى حمزة بكى فلما راى مثله شهيدا حدثنا فاروق الخطابي
حدثنا ابو مسلم حدثنا حجاج بن منهال حدثنا صالح المري عن سليمان التيمي
عن عثمان النهدي عن ابي هريرة ان رسول الله صلى الله عليه وقف
على حمزة حيث استشهد وقد مثل به فنظر الى امر لم ينظر الى اوجع لقلبه
منه فقال رحمك الله انك لوصول للرحم فعولا للخيرات ولولا
حزن من بعدك لسرني ان ادعك حتى تحشر من افواج شتى
[illegible] بعين منهم مكانك قال فنزل جبريل عليه السلم

والنبي صلى الله عليه وسلم واقف بعد فحوا بهم سورة النحل وان عاقبتم
فعاقبوا بمثل ما عوقبتم به ولئن صبرتم الى اخر السورة فصبر رسول الله
صلى الله عليه وكفر عن يمينه وامسك عما اراده حدثنا سليمان بن احمد
حدثنا الحسن بن ايوب حدثنا سعيد بن ابي مريم حدثنا محمد بن جعفر
بن كثير اخبرني حزام بن عثمان عن عبد الرحمن الاعرج عن سلمة
بن زيد ان رسول الله صلى الله عليه اتى حمزة بن عبد المطلب يوما فلم يجده
فسال امراته عنه وكانت من بني النجار فقالت خرج يطلب انت ايضا
عاملا يحول واظنه اصطاد في بعض ارقة بني النجار فلا تدخل يا رسول الله
فدخل فقدمت اليه جفنا فاكل منه فقالت يا رسول الله هنيا مريا
لقد جئت واني ارى ان ابل اهلك وامرك حدثنا ابو عمارة انك اعطيت
نهرا في الجنة يدعى الكوثر قال رجل وعرضه ياقوت ومرجان وزبرجد
ولؤلؤ قال احببت ان تصف لنا عوضه اسمعها منك فقال هو
ما بين ايلة ومعان فيه اباريق مثل عدد النجوم واحب واردها على
قوم يأتون فهم يعني الانصار حدثنا ابو احمد محمد بن احمد الغطريفي
حدثنا محمد بن اسحق بن [illegible] وحدثنا اسحق بن احمد بن علي التاجر
حدثنا عبد الرحمن بن محمد بن حماد قالا حدثنا محمد بن محمد بن خلاد
ابو عمر الباهلي وحدثنا سليمان بن احمد حدثنا علي بن سعيد حدثنا ابو خالد
وعمر بن شبة قالا حدثنا سليمان بن عياض بن منقذ بن سلمى بن مالك الفقيمي
وكانت امه ملك فاطمة بنت كاب ابن مؤنة الغنوية قال حدثني جدي
منقذ بن سلمى عن ابيه سلمى حدثني جدي ابو مرثد عن حمزة بن عبد
المطلب وكان حليفه ما التبس عبد بلنوح ولا نادى غلام ابا وما قام
احد مكانه حدثنا مسندا عن رسول الله صلى الله عليه في هذا الدعاء
انه كان يقول صلى الله عليه اسألك باسمك الاعظم ورضوانك الاكبر
زاد سليمان في حديثه وما يحب صوته حمزة بن عمرو الاسلمي وهو
ابن عوف بن الحرث بن الابرج بن سعد بن رزاح بن عدي بن سهم

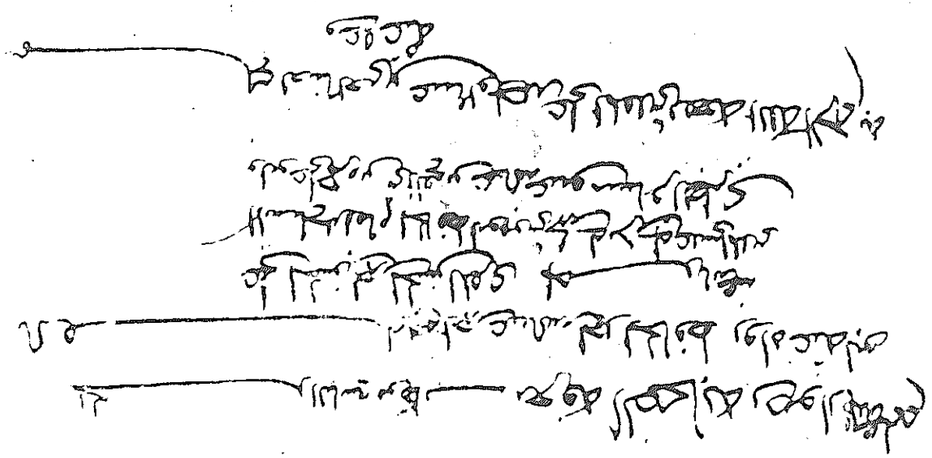

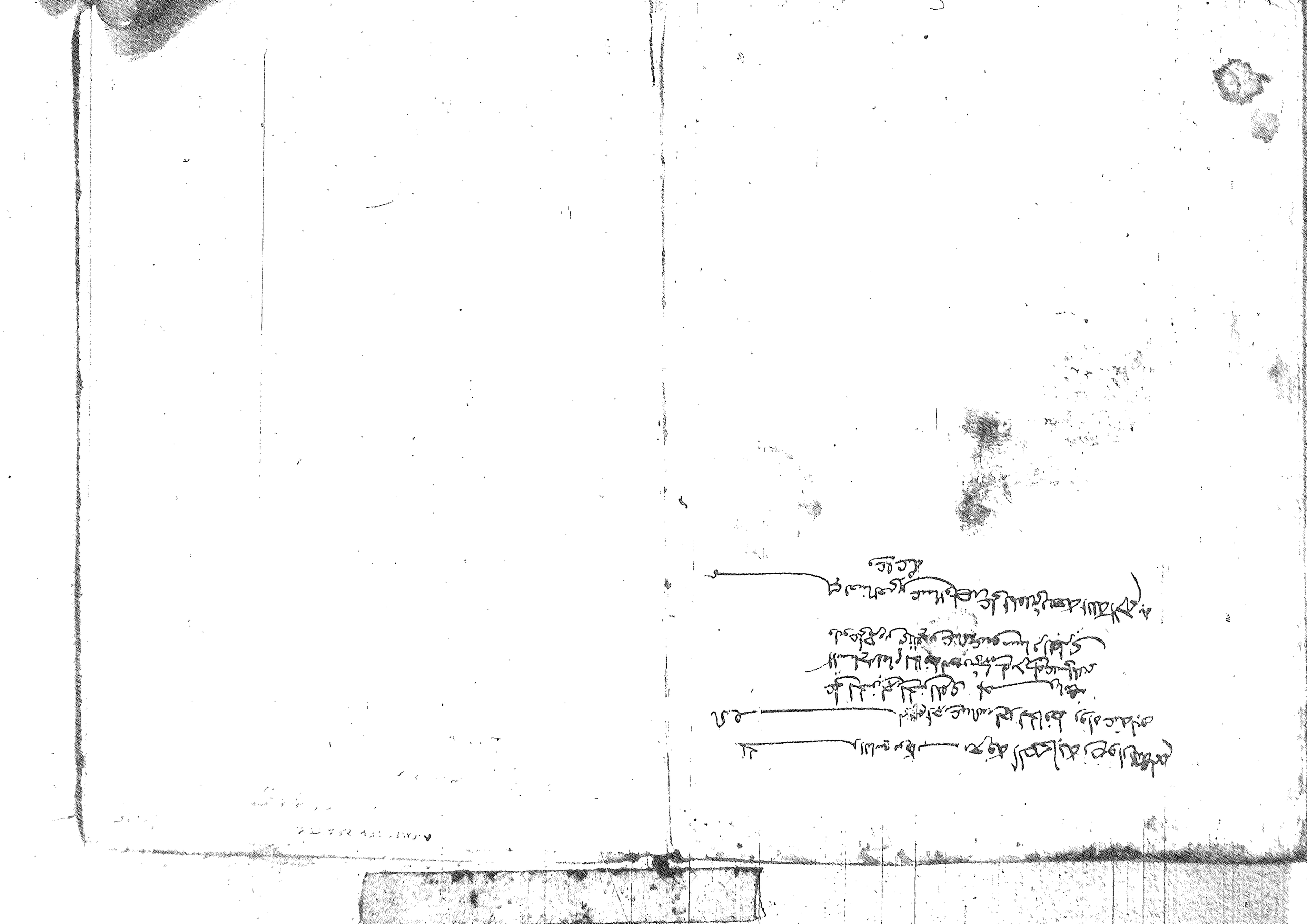

3015

MA'RIFAT AL-ṢAḤĀBA, by Abū Nu'aim Aḥmad b. 'Abd Allāh b. Aḥmad b. Isḥāq AL-IṢFAHĀNĪ (d. 430/1038).

[A considerable fragment of a biographical dictionary of the Companions of the Prophet.]

Foll. 177. 19·8 × 14 cm. Rather cursive naskh.

PIETERSE DAVISON
INTERNATIONAL Ltd
microfilm service

Chester Beatty
Library
MS

25 08 1978

5 cm