مخطوط رقم	3119 م.ك	الموضوع	طب
العنوان	شرح الموجز		
المؤلف	الكرماني ; برهان الدين نفيس بن عوض ـ 841 هـ		
أوله			
آخره			
تاريخ النسخ	1149 هـ		
إسم الناسخ	محمد بن الحسين الكنيكسي المغربي		
نوع الخط	مغربي واضح	عدد الأوراق	319
لغة المخطوط		عدد الأسطر	0
تاريخ التأليف		المقاس	
الملاحظات	صاحب المتن المشروح ابن النفيس القرشي ـ		
مصدر المخطوط	شستربيتي		
المراجع	بروكلمان : 1 / 457 ذيل بروكلمان : 1 / 895		

PIETERSE DAVISON
INTERNATIONAL Ltd
microfilm service
Chester Beatty
Library
MS

5 10 1978

5 cm

SHARḤ AL-MŪJIZ FI 'L-ṬIBB, by Burhān al-Dīn Nafīs b. 'Iwaḍ AL-KIRMĀNĪ (*fl.* 841/1437).

[A commentary on *al-Mūjiz fi 'l-ṭibb*, an epitome, by 'Alā' al-Dīn Abu 'l-Ḥasan 'Alī b. Abi 'l-Ḥaram B. AL-NAFĪS al-Qurashī (d. 687/1289), of *al-Qānūn fi 'l-ṭibb*, the famous medical encyclopaedia by IBN SĪNĀ (d. 428/1037).]

Foll. 319. 30·3 × 21 cm. Clear maghribī.

Copyist, Muḥammad b. al-Ḥusain al-Kunaikisī al-Maghribī.

Dated 22 Sha'bān 1149 (26 December 1736).

Brockelmann i. 457, Suppl. i. 895.

A. CHESTER BEATTY.

3119

XVIII Cent.

Sarh 'Ala Mugiz al-Qānūn

by

Nafis b. 'Awad b. Muhammad

A commentary on the abridgement of Avicennas (d. 428 A.H./1037 A.D.) great medical work al-Qānūn made by 'Alā' ad-Din 'Alī al-Qarsī Ibn an-Nafis (d. 696/1296)

Written in Meghribi by Muh. al-Kanitcisi in 1149/1756

No other copy is known of this commentary.

319 Folios

المرجز في الطب

١٥

[redacted]

الحمد لله تملك هذا المجلد الفقير الى ربه الهادي احمد بن عمر السعداوي
العرباوي الجريدي من عمل تونس حرسها الله واعدها
للاسلام يوم الاثنين الثالث والعشرون من
جمادى الاولى سنة ١٢٦٥ خمسة وستين
ومائتين والف تملكت به وانا ببلدتي [illegible]

بطل حكم ما هو مزبور
الحمد لله دخل في ملك العبد الحقير الفقير المقر بالعجز
والتقصير راجي لطف خالق [redacted]
[redacted] ثمن
قدره فلان من تركة المرحوم احمد الدهماني
١٠٠٠
١٢٤٨
٢٠
هـ

بطل حكم ما هو مزبور
الحمد لله انتقل عن ملك من ذكر اعلاه
ودخل في ملك عبد الرحيم الطبيب
وفق الله الجميع امين

بسم الله الرحمن الرحيم
اللهم صل وسلم على سيدنا محمد وعلى
اله وصحبه عدد كمال الله وكما يليق بكماله
اشهد ان لا اله الا الله واشهد ان
سيدنا محمدا رسول الله صلى الله عليه
وسلم يا رب هذه وديعتي
عندك فاحفظها

بطل حكمه
الحمد لله دخل في ملك الفقير
النبيه الشيخ [illegible]
غفر الله له

الحمد لله وصلى الله على سيدنا محمد
بلغ [illegible]
نوبة فقير رحمة الله [illegible]
[illegible] امين

[illegible] في الطب
ورقة ١٤٤

الموجز في الطب

بالجيم

(١)

ورقة
زعفران ١٨

باب الادوية

ارز

شرح العلاج في الطب
بوبكر الاصفهاني

١٠٠١

بسم الله الرحمن الرحيم ۞ وصلى الله على سيدنا ومولانا محمد وآله وصحبه وسلم

تـوجـهـنا الى جانبك [illegible] يا من اليه [illegible] ونعم [illegible] بتيسير [illegible]
بامر [illegible] فتفضلنا من حيث [illegible] عما يصيب [illegible]
[illegible] ونبيه [illegible] كتابه المحكم [illegible] والصلاة
على النبي المصطفى القرشي [illegible] الغالية [illegible]
[illegible] : وعلى آله واصحابه [illegible]
[illegible] والمقارب : وعلى الذين [illegible] من المعرفة [illegible]
[illegible] قال الشيخ الامام المحقق [illegible] على بن
[illegible] التركيب صيغة التفعيل [illegible] المبالغة [illegible]
التكذيب على [illegible] الترتيب [illegible] والمصنف رحمه الله [illegible]
[illegible] الكل [illegible] الصحة والاسم
[illegible] بالعلم [illegible] العلل [illegible] واجزائه [illegible]
والعلل والعارض [illegible] الطبيعية التي [illegible]
[illegible]
[illegible] نسبته [illegible]
[illegible]
[illegible] على الوجه الكلي [illegible]
[illegible] على [illegible] الكل [illegible]
[illegible] الكل [illegible]
[illegible]
[illegible]
[illegible]
[illegible]
[illegible]
[illegible]
[illegible]
[illegible] على [illegible]

[illegible]

2

[illegible] المعروف [illegible]
[illegible] عز وجل [illegible] على [illegible]
[illegible] المذكورة في [illegible] على [illegible]
[illegible] على [illegible]
[illegible]
[illegible]
[illegible] المذكورة [illegible]
على [illegible] المذكورة في [illegible]
[illegible] المذكورة
[illegible] القسم الاول [illegible]
[illegible]
[illegible]
[illegible]
[illegible]
[illegible]
[illegible]
[illegible]
[illegible]
[illegible]
[illegible] القسم الثاني
[illegible] القسم الثالث
[illegible]
[illegible] القسم الرابع [illegible]
[illegible] على [illegible]
[illegible]
[illegible]
[illegible]
[illegible] المذكورة

في التدبير في المعالجة ومن اعمال اليد وانا اسأل الله التوفيق السؤال طلب الشيء على سبيل
الخضوع والتوفيق جعل الاسباب موافقة في التسبب ولا يستعمل الا في الخير وترتيب هذا الكتاب من
جملة الخير والعصمة اي الحفظ عن الخطأ فيما يذكر فيه والتمس من الاطباء الالتماس طلب الشيء على
سبيل التساوي ان يعفو الزلل اي الخطأ الواقع فيه من السهو والنسيان اذ لا عيب في السهو للانسان فان
الانسان مشتق من النسيان والزلل زلق القدم في الطين وامثاله شبه الخطأ الواقع في الافهام بالزلة
الواقعة في الاقدام ويسدد الخلل اي يصلح الفساد الواقع فيه من الخطأ مع العفو لئلا يقع فيه
آخرون الفن الاول يشتمل على جملتين الجملة الاولى في قواعد الجزء النظري من الطب وتشتمل
اي الجملة الاولى على اربعة اجزاء الجزء الاول من اجزاء الجزء النظري في الامور الطبيعية يقول كلي
الكلام الى هاهنا كان في فهرسة الكتاب ذكر منه بعضا وترك الباقي ثم شرع في تقسيم
العلم ولا يلزم من توافق تقسيمه تقسيم الكتاب في شيء تكرار الطب وهو في اللغة الحذق والاصلاح
والعادة والحذق في الصنائع وفي الاصطلاح علم يعرف منه احوال بدن الانسان من جزئية
الصحة والمرض لتحفظ الصحة حاصلة وتسترد زائلة وبين كل واحد من المعاني اللغوية وبين المعنى
الاصطلاحي مناسبة اما الاول فلان حفظ الصحة وردها في عنصر دائم التحليل مستعد للفساد
مركب من اضداد بمنزلة السحر في خرق العادة واما الثاني فلاصلاحه البدن واما الثالث فلاحتياجه
الى ان يصير عادة الطبيب واما الرابع فلاحتياجه الى حذق تام ينقسم بحسب معلوماته
ضرورة انقسام العلم بانقسام المعلوم الى جزء نظري اي علمي وانما ذكر النظري مكان العلمي تنبيها
على ان النظر الذي يطلق على قسم من الطب في كلام القوم ليس المراد به الا العلمي منه على التقسيم المذكور
لا العلم الذي يكتسب بالبحث والنظر كالنظر الذي يقال في الصناعات ولا يعلم بما هو موجود الا من اختيار
والغرض من تعلمه ان يعتقد فقط كالنظر الذي يقال في الفلسفة وما قيل من ان فيه تنبيها على ان هذا
القسم من الطب يكتسب بالبحث والنظر لان النظر يطلق على ما يقابل الضروري ليس بشيء لان القسم الآخر منه
كذلك والى جزء عملي وقد ذكر المعنى المراد بالعلمي والعملي وكلاهما على ما ذكر هذا دفع ما يتوهم من ان
المراد بالعلمي هو تعلم العلم وبالعملي هو مباشرة العمل اذ مباشرة العمل ليس طبا بل مستفادا
من الطب لانها من المحسوسات والطب علم وهو من الكيفيات الغير المحسوسة وانما خص القسم الاول
بالعلمي والثاني بالعملي لان الاول علم غاية تحصيله تحصيل مجرد علم فقط والثاني علم غاية تحصيله
تحصيل علم بكيفية العمل واليه اشار الشيخ بقوله فاذا علمت هذين القسمين فقد حصل لك علم علمي
وعلم عملي وان لم تعمل فقط ثم اذا حصل لك القسم الثاني كان الغرض منه مباشرة العمل كما ان الغرض الاول
من تعلم المنطق حصوله ثم من حصوله الاصابة في الفكر ولان له تعلقا بالعمل نسب اليه وقيل له الاول
الى العلم المطلق البحت لان المقصود منه تجرد العلم الحاصل بالمنطق ليحصل الفرق بينهما ولا يلزم من

ذلك

اللهم صل وسلم وبارك على سيدنا محمد

تعريف الطب

بقوله

الى

3

ذلك انتساب الشيء الى نفسه في العلمي لان المنسوب يكون هو العلم الخاص والمنسوب اليه هو العلم العام
وما قيل من ان القسم الاول غايته القسم الثاني والقسم الثاني غايته العمل ونسب كل منهما الى غايته وكان النسبة
في القسم الاول علما مخصوصا والمنسوب اليه علما مخصوصا آخر ليس بصحيح لان القسم الاول هو العلم
بالامور الطبيعية وبالاحوال وبالاسباب وبالدلائل غايته ان يعلم تلك الاشياء فقط والقسم الثاني
وهو العلم بكيفية حفظ الصحة وردها غايته حفظ الصحة وردها كما صرح به الجمهور غاية ما في
الباب ان العلم بالقسم الثاني موقوف على العلم بالقسم الاول توقف العلم بالفروع على العلم بالاصول
وكل ما يكون العلم به موقوفا على العلم بشيء آخر لا يجب ان يكون غاية لذلك الشيء والنظر اجزاؤه
اربعة والحصر استقرائي العلم بالامور الطبيعية والعلم باحوال بدن الانسان والعلم بالاسباب
والعلم بالدلائل والامور الطبيعية سبعة والحصر استقرائي وانما سميت الامور
السبعة بها لانتسابها الى الطبيعة الانسانية والطبيعة هي المبدأ الاول لحركة ما هي فيه اعني الجسم
الطبيعي وسكونه بالذات لانها اما مادة لما هي فيه وهي الاركان والاخلاط والاعضاء والارواح
واما صورة له وهي المزاج والقوى والحق الافعال بها للتعلق الشديد بينها وبين القوى او لانها
غاية له واقول بل لانها مبدأ يقسر تلك الحركة احدها الاركان وانما سميت به اركانها لانها
اجزاء لما يحصل في عالم الكون والفساد من المواليد الثلاثة والركن جزء الشيء وقدمها في الوضع
ثم ذكر المزاج لانها لا تصير حارا الا بالمزاج ثم الاخلاط لانها اقرب من الاعضاء ثم الارواح
لانها اقرب من الاعضاء بل لان الاعضاء اظهر منها ولانها محال اما ثم القوى لان الارواح حر بل
لها وجب تقدم الجوهر على المحمول ثم الافعال لتأخرها عن القوى في الوجود وهي اربعة على الوجه
الحق وهذا مما يجب ان يعلمه الطبيب من الطبيعي لكن جرت عادة الاطباء ان يذكروا على ذلك
حججا منها ان المركبات في وجودها محتاجة الى مادة رطبة لئلا يمتنع قبول الصور لكن لا في الغاية
بل معدلة بيبوسة ليحفظ انطباعها بالصور فان الرطب كما انه سهل القبول للصور سهل
الترك بها واحتيج في طبخ الصور في المادة الى حرارة طالبة لما يدل عليه احوال الصناعات
لكن لا في الغاية ايضا والا لادت الى الفساد والاحتراق بل معدلة ببرودة ولم يقع الاكتفاء بيبوسة
النار ورطوبة الماء لانهما ليستا في الغاية ولا لحرارة الهواء وبرودة الارض لذلك فلا يكفي الابتداء
منهما عند المزاج بقدر الحاجة فاحتيج لذلك بالضرورة الى اربعة اجسام لان النقصان منها
يؤدي اما لاجتماع الضدين في محل واحد حتى يحصل التعادل بين الكيفيات او الى عدم مناسب للضدين
يجمع بينهما او الى وجود احد الضدين اقوى من صاحبه والزيادة عليه تؤدي الى ما هو فعل غير
محتاج اليه [illegible] مع اختلاطها بالاضداد [illegible]
[illegible] عند القلب اولى بان تكون حارة لصرافتها واما يبوستها فلانها لو كانت

سبعة

لعله حيوانا

الاعضاء ٣ الاعضاء

رطبة لكانت استحالة الحطب الرطب مثلا اليها اسرع من اليابس لان الاستحالة الى العنصر
الموافق في الكيفية اسهل منها الى المخالف قيل وفيه نظر لان عسر استحالة الرطب اليها يمكن ان يكون
لسبب برد المائية لا بسبب الرطوبة ويمكن ان يجاب عنه بان النار لو كانت رطبة كانت الحطب
الرطب مخالفا لها في البرودة على هذا التقدير والحطب اليابس مخالفا لها في اليبوسة وعلى هذا
يلزم ان يكون استحالتهما اليها على السواء وليس كذلك ولكانت تقبل جميع الاشكال مثل المسدس والمسبع
وغير ذلك وليس كذلك فانها لا تقبل الاشكال صنوبريا وفيه شيء لان اليبس هو عسر القبول
والترك لا عدم القبول والترك سلمنا انها تقبل الاشكال الغير الصنوبري بعسر لكنها تتركها
بسهولة ويمكن ان يقال ان اليبس هو عدم قبول جميع الاشكال بسهولة وعدم ترك جميعها بسهولة
والنار وان كانت تترك غير الشكل الصنوبري بسهولة لكن لا تترك الشكل الصنوبري بسهولة ولا يقبل
الاشكال الاخر بسهولة ايضا الهواء هو حار رطب اما حرارته فلانه لو لم يكن خفيفا لطيفا لان
البرد يوجب الثقل والكثافة على مراتبه وما قيل من انه لو كان باردا وهو رطب لتساوى الماء في الماء
مية ولكان طالب لحيزه ليس بصحيح لان الاشتراك في بعض اللوازم لا يوجب الاشتراك في الملزوم
ولا في سائر اللوازم فان قيل الهواء يبرد بالطبع عند زوال القاسر المستحق مثل تاثير اشعة
الشمس المنعكسة اليه من الارض عنه ولو لم يكن باردا بالطبع لم يكن كذلك وانه يبرد الماء وهو بارد
وخصوصا عند المبالغة في رفعه ومبرد البارد بارد لا محالة اجيب بان الهواء الذي يلينا يبرد
بمجاورة الماء والارض ولا يبقى على طبيعته لانه جسم لطيف واللطيف يسهل انفعاله عما يرد عليه لا عن
انعكاس اشعة الشمس عن وجه الارض مما يستحقه الا ان هذا التسخين لا يبعد كثيرا عن موضع الانعكاس
بل يكون في مسافة يسيرة وتلي بعد سبعة عشر فرسخا عن الارض كما تبين في موضعه وهذا التسخين
موجب لارتفاع الجزء مائية حارة الا انها اذا بعدت عن تسخين الانعكاس بحيث لم يصل اليه اثره عادت
بالطبع باردة فيبرد الهواء وهذا كلما زيد في الارتفاع الى حيث تنقطع تصعد الابخرة زادت في
التبريد بزوال الحرارة الفاسدة وبعد ذلك يكون حارا بالطبع وبان برد الماء المعلق في الجو عود
الى برده الطبيعي الفاسد المستحق له هناك وهو الاشعة المنعكسة ولقوة تبريد الابخرة المائية
الباردة له هناك واما رطوبته فلانه يقبل الاشكال ويتركها بسهولة واعترض عليه بانه لو كان
رطبا لما ضعف الاجسام الرطبة او انتشرت فيه واجيب بان تحقيق رطوبة تلك الاجسام
بتبخير الاجسام المائية التي فيها الحرارة فان الهواء وان كان باردا جدا لا يبلغ برده في الافاق
المسكونة الا ان لا يحلل بل هو محلل ايضا فيبس الحرارة الاصلية وقيسه بحيث اذا يلزم منه ان يكون
الهواء البارد مبردا للماء مثلا ببرده الوضعي وتخفيفا لجسم الرطب بخرق الدخان في حالة واحدة
وقال ابن ابي صادق في موضع ان رطوبة الهواء في الغاية ورطوبة الماء دون الغاية ومن شان

لعله لما جاور النار واشتعلا على غيره

الافق

الافق يجذب الاصعب الى ذاته فيجذب رطوبة الماء الى الهواء ويجب الجسم الرطب ورد بانه
لولا كذلك لما تجذبت حرارة الهواء الى النار وبرودة الارض الى الماء وبقي كل منهما خاليا من تلك
الكيفية الاولى يتفاعلان اذا كانت الكيفية فيهما بالزيادة والنقصان كالماء الحار اذا خلط
بالماء الفاتر قيل ان كان المراد من هذا الكلام ان الاقوى يجذب الاضعف الى ذاته ففيه ما فيه
وان كان المراد منه ان الاضعف يزيد في كيفيته والاقوى ينقص فيها لا يلزم منه ان تجب الاجسام
الرطبة والماء وهو بارد رطب اما برده فلانه اذا زال عنه الغاير المستحق عاد الى البرد ولو
بقي بالطبع باردا لم يعد الى البرد واما رطوبته فلانه يقبل الاشكال ويتركها بسهولة فان
قيل الماء بالطبع جامد غير سيال فلا يكون رطبا بالطبع اجيب بان طبيعته وان
كانت مقتضية للجمود لكن طبيعته مع ذلك مقتضية للسيلان وقبول الاشكال بادنى سبب
لا يسير من حرارة الشمس مثلا فهو بهذا المعنى رطب اي شديد الاستعداد بالذات بقوله الا
شكال والارض وهي باردة يابسة اما بردها فلما تعود اليه عند زوال القاسر المستحق
واما يبوستها فلانها لا تقبل الاشكال ولا تتركها بسهولة بل بعسر وثانيها المزاج وهو مصدر
اطلق على الممتزج مجازا وهو كيفية متوسطة بين الكيفيات الاربع توسطا ما حادثة عن العناصر
اذا تصغرت اجزاؤها وتماست وحصل بينهما فعل وانفعال اما بان يكون نفس الكيفية فاعلا وصورة
الكيفية منفعلا كما هو مذهب الاطباء ولا يرد عليه السؤال المشهور وهو ان الكسر احدهما بالاخر
اما ان يكون سابقا على انكسار الاخرى او لا يكون فان كان الاول لزم ان يعود المكسور كاسرا وهو محال
لان الكاسر عند ما كان قويا لم يقو على الكسر فلما انكسرت قوته يمكن ان يقوى عليه وان كان الثاني
لزم ان يكون الغالب حال كونه غالبا مغلوبا وهو ايضا محال لان الفاعل على هذا لا يكون غير
المنفعل والكيفية المنكسرة الصورة يمكن ان يكسر صورة قدها كالماء الفاتر فانه يكسر صورة الماء
الشديد الحر فان قيل الرطوبة واليبوسة كيفيتان انفعاليتان فكيف يكسر كل منهما صورة
الاخرى وانكسر فعل اجيب بان المراد من كون الرطوبة واليبوسة كيفيتين انفعاليتين
ان كل منهما ينفعل عن غيره ولا يفعل في الحرارة والبرودة لان كلا منهما لا يفعل في قدها بخلاف الحرارة
فانها تفعل في قدها وهو البرودة وفي الرطوبة واليبوسة وكذا البرودة تفعل في قدها وهو
الحرارة وفي الرطوبة واليبوسة او بان الفعل يتوسط الحرارة والرطوبة اظهر كما ان الانفعال يتوسط
الرطوبة واليبوسة اظهر ولهذا لم يفسر الحرارة والبرودة الا باللوازم الفعلية من احداث
الحصة والتخلخل والجمع والتفريق في الحرارة ولم يفسر الرطوبة واليبوسة الا باللوازم الانفعالية
من قبول الشكل والتفرق والاتصال بسهولة في الرطوبة واما بان تكون الصورة فاعلة وا
مادة منفعلة كما هو مذهب الحكماء واعترض بان الصورة انما تفعل في غير مادتها

الكيفية والمادة رسما منفعلا بسيطا اعني لما تكون الكيفية جاعلة ومنفعلة فيزول بها بعض عن صور
الاجسام الكيفية فاعلة بما صيار الضرورة ومنفعلة باعتبار المادة واذا كان الفعل والانفعال بسبب
متغايرين مختلفين كبرودة التفاح قال ابقاض ان يحصل اذ في البرودة ان يكون اما على صورة البرودة نفسها
نفس الكيفية او منفعل في المادة كما في صورة الكيفية قال لا يجوز ان يكون نفس الكيفية فيلزم ان يكون
الشيء الواحد بعينه منفعلا في نفس الكيفية لانا نتصور بطلان صورة التفاح مع بقاء صورة البرودة
بعينها فيه وبالعكس صورة التفاح باقية مع بطلان البرودة بعينها بالازالة مجاورة الصورة
بالفية كانت الكيفية باقية فيه ان كانت او ضعيفة ويرجع القول الى مذهب من يقول بامكان صورة
التفاح صورة المزاج وحدوث صورة اخرى وكيفية اخرى وهو باطل لما ظهر ان التفاح صورة نوعية على
صورتها ازالة المزاج بالقرع ونحوه وفي هذا الدليل بحث لان الشيخ صرح بالشعبان
النار عادة تسخين ما حولها من الماء والتسخين عادة لا بطال استعداده بالفعل لقبول كيفية المائية وحقيقته
وهذا الكلام يدل صريحا على ان صورة التفاح في انائه الصرف وبطلان الكيفية المائية وحقيقته
لقبول الكيفية البرودية او حقيقتها بل يحتمل في الدليل ان يقال ان بالانفعال في نفس الكيفية انما تتصور
بطلان ما بالكلية والكيفية الباقية كما يمكن ان تكون كاملة تصور كيفية البرودة بالنقص كيفية وقال
بعض الفاعل هو الكيفية والمنفعل هو المادة وهذا ايضا لما ظهر من ان الماء الحار مثلا يسخن ولا يصير
صورة بالعكس المعنونة فرع هذا ان الفاعل ما هو صورة الماء المسخن هو بعينه الكيفية العرضية
بان صورة الماء عرض انما يحل في مادته بالذات وهي غير ما هو السكنة الكيفية ذاتية او عرضية
وعلى هذا يلزم ان يكون صورة الماء الحار صورة مادته بالذات ومنفعلة مادته غير ما بالكيفية
العرضية وصفة الكيفية المزاجية الحادثة في القابلة بجملة العناصر متفاعلة اما في نفس ما يقول
بدليل الخلاف الخفيف وان كان كيفية كل واحد منفعلا ناشئة على صرابها الا انها الاركبي بحيث
كيف عنصرك وان كانت في الحقيقة مركبة من الكيفيات المتضادة لا يحصل لها كيفية متوسطة الى
القابلة بالجزء الغالب والبرودة القابلة بالجزء الماء بل هذا وضع الكيفية ليست كل واحدة
منفعلا على الحقيقة وليست غير ما على الحقيقة كما تقدم بيانه وان كان من اصل الفعل الحادث
لعمل المولد لا يتحكم في التركيب عند المحصل الا تمازيجي فيه كيفية متوسطة الغالب كيفية
انفصل مع ان الكيفية الزائدة لكيفية العمل اكون كل منهما باقية على صرابها وهذا هو
الحقيقة بل يقع تلوع اعضاء كيفيا تنا المتعددة المتضادة وليس كيفية حقيقية واحدة متوسطة
سكنة وراء النوع لان الكيفية المتوسطة بين الكيفيتين المتدارج توسطها ما العادة ثم من تركيبهما
القابلة بالجزء الغالب ايضا بيرهان على ان الكيفية القابلة بقدار ما يحصل كيفية جزء الغالب من المزاج
المركب على حسب حدوده النقص من الكيفية بالنسبة الى الفعل وبالنسبة
الى الحار يكون كيفية متوسطة بين البرودة والحرارة وكذلك بيرهان الماء الكيفية القابضة

هذا الجزء وبحصل الى كيفية برده اخر فانه من قدر البرودة ما يكون على حد من حدوده المتضادة من
البرودة فبالنسبة الى البارد يتقوى بالنسبة الى الحار يتضعف كيفية متوسطة بين البرودة
والبرودة فعلى هذا فجميع كيفيات مفاعلة متوسطة في درجة واحدة من البرودة
الغير المتفاعلة التي كيف وقوعها بين غاية الحرارة وغاية البرودة وحصل انشاء بعضها
من هذا ما ذكره المحصل من ان كيفية متوسطة وان كان واحدا فانها على حد فيه بحسب نفس ذاتها
لا يحصل كيفية كل واحد منها وبحصل كيفية واحدة متوسطة بينهما من الحد الفاصل من البرودة
الصورة او نفس الصورة وهذا لا يحكم على اصل الفرع واما في النوع كان الكيفية المتوسطة
بين الكيفيتين المتدارج توسطها العادة من كيفيات اعضاء المجزء الغالب في النوع
الكيفية المتوسطة بين تلك الكيفيات القابلة بالجزء الماء في درجة الحار بالجزء الغالب في
والجزء الغالب متضمنا مثلا وكذا في الجزء العرضي واما في كان الكيفية الواحدة بالنوع يمكن فيها
كما متعددة ويكون الكيفية الواحدة بالعدد بالجزء الاخر في الكيفية بالجزء الاخر في
وان كانت متقابلة بالعدد الا انها متفاعلة بالنوع واما في النوع التوسط بقولنا توسطها ان
اذا كان عنصر الجزء والبارد هنا كانت الكيفية الحاصلة الجزء المجزء ملائمة متوسطة
على اما هنا في وانما قلنا على حسب حد من الوسط لما يلزم ان تكون
والعصارة وانما قلنا بعد نسبة مقدار من متفاعلين لفعلا على الجزء النقاوة في النوع الذي الضرر
عنه لان المفعول الذي فاعل على متفاعله هو الذي يتصاوى ميول متفاعلة الى حيازها
وتصاوي الميول ان يكون بتساوي الصور النوعية لانها هي المقتضية للآثار التي منها الميول
ويتقارب الصور عند اشتداد الميل بها مثلا حكيمة اذا حصل التبريد الحاصل الجزء الكبير وصغر
ويتقارب بقدار بسبب انا نعلم ان تبريدها متبين تبريدها عليه الآن متفاوتين متفاوتين
حتى كان حدا بعيدا للكيفية للآثار متفاوتة فيه واذا كانت متفاعلة كان الغالب بالجزء غالبا في الميل
الى حدا ما وان يزيل غالبا في الكيفية ويتقارب الميل بها مثلا كيفيا تمالا والكيفيتان فرعان
الصورة الميل وقد يعدها فاضل الى الميل المجرد بالنوع مثلا يكون ميلها الى الحار بسبب الحادة
والثقل الآزيني للجزء الغوص من ميل الماء الى اسفل الى بسبب الخفة والملائمة الآزيني للجزء
مع انحدار الجزء بالعناصر الى المعتدل المخفيف هذا ما ذكره بقتضاوي ميولها فانها من الى المختلفة
وقد انتضاوي ميولها فانها من الآثار العناصر متضاوية مثلا تعب الجزء وكيفا تعب النوع والنصب
فانه المعتدل او حق له في المدارج كان العناصر المتضاوية في العنصرية بالنوع فانها غلبت في انحدار
من مثلها الى حيازها فانها يحصل منها تركيبا كيفيا ما بالنوع تميل الى حيز هذا الجزء الغالب
بالنوع تميل الى حيازها واذا تعلل ليس لزم ان يكون المكوي بالنوع مثلا حيز

وإن كان يصلح لها من قبلها يختلف أما إن يمكنه في مكان غير المشابه وهو للأذن جميع فيها من جميع وجه مكان
أجزاء غيرها كان المشابه وهو الذي يوجب الخلاف قبل وجوده لا التركيب قال في [illegible] أن
يكون الفاسد مائلا بالنضج إلى مكان أحد المشابه فيمكن إذ هي مثال فلذلك أول تخصيص
المختلفين بالماهية لا بتفصيل في النضج مكانا وهذا الامتشق العوارض العمم وهو أن يكون المركب
منه أعلى من العناصر بحسب تحيزها وكيفيتها أما الفصل الذي يليق بنسبة مزاجه وهذا [illegible] عند النفوذ في
أو ثمانية أوجه من الاعتبارات أحدها باعتبار النوع مقيسا إلى ما هو خارج عنه وهو المزاج الذي لكل
شخص من أشخاص الإنسان هو اللائق به من حيث إنه إنسان دون مزاج غيره [illegible] من أنواع
وذلك لأنه المناسب للآثار المطلوبة منه حتى إنه إذا خرج إلى [illegible] أمزجة لغيره [illegible]
وثانيها باعتبار النوع مقيسا إلى ما هو داخل فيه هو مزاج الشخص الذي يكون أعدل أشخاص النوع
إذا [illegible] فيه [illegible] والبين به من الاعتدال الحقيقي بالقياس إلى الخارج يحتاج إليه النوع في حد وجوده
وجوده ويكون حاصلا لكل [illegible] على [illegible] من [illegible] والاعتدال النوعي بالقياس إلى الداخل
يحتاج إليه النوع في [illegible] ولا يكون حاصلا إلا [illegible] في الوسط بين حدي المزاج
العرضي للنوع وثالثها باعتبار الصنف [illegible] من النوع أصنافا [illegible]
مقيسا إلى ما هو خارج عنه وهو المزاج الذي لكل شخص [illegible] من أشخاص [illegible] الذي به من حيث
أنه صنف من مزاج غيره من أصناف الداخلة في نوعه حتى إذا خرج عنه لم [illegible] الصنف ورابعها
باعتبار الصنف مقيسا إلى ما هو داخل فيه هو المزاج [illegible] يكون [illegible] الصنف [illegible]
[illegible] إلى [illegible] اعتدال [illegible] أجزاء الصنف [illegible] يكون [illegible] فيما [illegible]
حاصلا [illegible] في الوسط بين حدي المزاج الصنفي وخامسها باعتبار الشخص
مقيسا إلى ما هو خارج عنه [illegible] نوعه وصنفه هو مزاج هذا الشخص من حيث هو شخص
الذي به [illegible] أشخاص [illegible] هو من صنفه [illegible] وسادسها باعتبار الشخص مقيسا إلى أحواله
في نفسه هو مزاج الشخص في أفضل أحواله [illegible] باعتبار العضو مقيسا إلى
[illegible] الأعضاء هو المزاج الذي لهذا العضو هو اللائق به [illegible] الأعضاء هو المزاج
الذي لهذا العضو هو اللائق به دون [illegible] باعتبار العضو مقيسا إلى أحواله في
نفسه هو مزاج كل عضو في أفضل أحواله [illegible] أحواله [illegible]
[illegible] النوعي والصنفي بالقياس إلى الخارج حيث [illegible] الأنواع [illegible] الأعضاء [illegible]
[illegible] الاعتدال النوعي [illegible] الصنفي بالقياس إلى الداخل [illegible] حيث [illegible] الشخص
[illegible] الأنواع النوعي [illegible] الصنفي [illegible] وجوه [illegible]
الشخص بالقياس إلى [illegible] الشخص [illegible] الأعضاء [illegible]

[illegible] من [illegible] بعضها من [illegible] بعض [illegible] المختص بالقياس إلى
[illegible] المعتدل بالقياس إلى الخارج حيث [illegible] المختص [illegible]
[illegible] بالقياس إلى المعتدل العضوي [illegible] الداخل [illegible] بحكم [illegible]
[illegible] المعتدل العضوي [illegible] الخارجة [illegible] عشرة [illegible] الكاملين [illegible]
[illegible] المنفعلتين [illegible] بالقياس إلى ما ينبغي [illegible] لا [illegible] المنفعلة [illegible]
[illegible] زيادة الحرارة على ما ينبغي [illegible] زيادة البرودة [illegible] وكذا
[illegible] المنفعلتين [illegible] زيادة الرطوبة [illegible] اليبوسة [illegible]
[illegible] الفاعلتين والمنفعلتين [illegible] أربعة [illegible]
[illegible] الفاعلتين [illegible] المنفعلتين [illegible] اليبوسة [illegible] الرطوبة
[illegible] البرودة [illegible] المنفعلتين [illegible] اليبوسة [illegible]
[illegible] الكليات في شرح [illegible] الشرح [illegible] الفاعلتين [illegible]
[illegible] الفاعلتين [illegible] المزاج الذي يكون
[illegible] أحد عشر والثانية
عشر وكذا [illegible] المنفعلتين [illegible] الزمانيين [illegible] الخروج
[illegible] الكيفيات [illegible] والخروج فيما يكون [illegible] الزيادة أو النقصان [illegible]
[illegible] وأصناف الخروج [illegible] الخروج [illegible] الفاعلتين [illegible]
[illegible] مع [illegible] مع اليبوسة أو [illegible] اليبوسة مع الرطوبة [illegible]
مع اليبوسة [illegible] والخروج [illegible] الكيفيتين
أو النقصان [illegible] الزيادة والنقصان [illegible] أربعة [illegible] المسته
[illegible] أربعة [illegible] الخروج [illegible] كيفيتين [illegible] الخروج [illegible]
[illegible] مع اليبوسة [illegible] المنفعلتين مع الحرارة [illegible] مع البرودة [illegible] أربعة أصناف
[illegible] يكون [illegible] في جانب الزيادة [illegible] في جانب النقصان [illegible]
[illegible] النقص في جانب الزيادة [illegible] في جانب النقصان والزيادة [illegible]
في [illegible] الكيفيتين [illegible] وكذا [illegible] الستة [illegible] أربعة [illegible]
[illegible] مع [illegible] الخروج [illegible] أربع [illegible]
[illegible] الزيادة [illegible] النقصان
[illegible] أربعة أصناف وكذا في كيفيتين [illegible] ثلاث أربعة [illegible]
[illegible] العلامة [illegible] هذا [illegible] يكون [illegible]

واستقبل

بالاغذية الموجودة في [illegible]
[illegible] من عظم [illegible]
جوهر كالعظم [illegible] لانه [illegible] من العظم [illegible]
[illegible] العصب لانه صلب [illegible]
[illegible] النخاع وهو [illegible] من القلب [illegible]
[illegible] الدماغ [illegible]
[illegible] القلب [illegible]
[illegible] الاعضاء [illegible]
[illegible] الروح [illegible]
[illegible] التخيلية والفكرية والذكرية [illegible]
[illegible] الدماغ [illegible]
[illegible] الاعضاء [illegible]
[illegible] في شرح القانون [illegible]
[illegible] النخاع [illegible]
[illegible]
[illegible] الاعضاء [illegible]

تلبيتا

[illegible] في الاعضاء المتشابهة الاجزاء باعتبار انه جزء [illegible] العظم
[illegible] للبرودة [illegible]
[illegible] اخرها [illegible] العظم [illegible]
[illegible] والشعر [illegible]
[illegible] حتى يكون [illegible]
[illegible] الشعر [illegible]
[illegible] العضو [illegible] العصب [illegible]
[illegible] العصب [illegible]
[illegible] الاعضاء [illegible]
[illegible] بعضها بارد [illegible] بعضها [illegible]
[illegible] وبعضها [illegible]
[illegible] العضو [illegible]
[illegible] وقال [illegible] اربعة [illegible]
[illegible] اربعة [illegible]
[illegible] الصورة النوعية [illegible]
[illegible] الصورة النوعية [illegible]
[illegible]

وبان مخالفها تستعمل الى منتهاه وقد وان يعرض عنه من الاعراض الجارية اليها
بسبة الى غلبت عليها الكثافة والارضية وان يصب جزء منها ثم معدا بجميعه حتى تعود
يعود على ما سموه وان ثم العقار لها كان كما المتكلمين بجميع الاعضاء للطب الغير واجب ان يكون احدها
بالجوع قويا والزلق جعل مصبة بجزء الاحتقان لا يزيل ايلاما يخرج الى الكلب اشبع بالطب
الغرا جا حتيج ان يصب اليه وقتا الحلو ما يمرغه وليزغه ويكون مع ذلك معوانا له وهو جزء
السوداء بان تمرغه بحمرغه بحمضا وتقويه بعض ضعفا وبان يلزغه ويقيمه على بعض
يزيل على الكدر حتى كانه شهوته للغذاء ضعيفة لغلظ ذهاب السوداء آه الى جوهره اذا الاخلاط
مخاطا جات مشوقة والبعض يفيض ويخشن لها صرو الباقي يرا يقيم الى الجزء صفار بحسب
لكثافته بالنسبة في على جميع صحيح المقدار بالسوداء يكون حتى مواشر الخيوط المخشونة ٥
يغلب الزلق صحيح المقدار عقلا فاشر يرا ولا يتبع ان يعض الجزء اجزاء يعني بسبب
في المقدار ويغلب فيضعف في اجزائها يفشر صلا ويقويها ويخشنها ويزيل عنها الرسوب
والملاسة قال في الجزء الى العين صفة تحدث من مقدار الجزء في الاماة الكثيفة والجوهر صفة تحدث
من مقدار في الاماة الكثيفة والسوداء آه بارة بالبسة يجب ان يكون جزءها عفيفا فان اجزاء
بيضا جيد بانه بعض عند كثيف الكبد اذا فصلح لم يكن ولا ان يخرج الى الكمال ازاد ٥
نفخها والنفخ يصير مدا لكافة ما تقبيل عبور صفة الى جوهر صفة كما مع بان العصير اذا ازاد
جوهر كما يجب والكثيف منه ٥ ان الزلق الجوهر كان يشتهيها الى بارد اخلاط كثيفة الارض الى
بارد كان يجتمعها عن بارد الى اخلاط يكون كثيفة الارضية عن مصاع الشابة اخلاط بارد يجب
بارد يكون فلا اجزاء العصير الشابة وتقبيل تغلظا الى السعل والسوداء احتراف بان تصعد اجزاء
الكثيفة وتبقى الارضية لعصيا فما عن الصعود بان اجزاء في جوهر يكون يغير المعنى الجوهر الى يجب
عن الجوهر الياس تصعيد الذي في تصعيد السعل والسوداء لا يكون الذي جان كان في الذي الذي
يخشن الجوهر كثيفا والعشر الى بارد يكون من الذي كان المتغير الجوهر جيد يكون بعض اجزاء
متشقا بعض والبعض اجزاء الارضية لون فيه صفار ويسب الى السعل والصفراء الباس يسب
عضا شيء يعتريه جوهر اجزاء ما فقدا وفلة اجزاء الارضية فيه ٥ ان الكثافة فاسدة
ما يغور على جزء فيه اجزاء والتي الى السعل في الجوهر وارع كثيفا جان العصير الصفار يكون المتحرك
كالذي السعل الحلي الباس يسب عضر شيء فاكهة يسب على الورق وذلك انها فلة معوار جها يكون
جوهر كما فعل السعل الذي الذي يسب مع نقص الجزء الذي يسب فيه وذلك ان يتعض
جزء الغريبة فيه وزاد البعض فعل الكثيفة وفي كثيفة جوهر اجزاء جوهر الكثيفة الارضية وزاد السوداء
فيه شيء الصعيد عبور صفة الى جوهر صفة كما مع بان العصير اذا ازاد

زاد فيه من جميع الاخلاط اذا بكر على السبل الاسود يكون جان يسبل الاحتراف بان تفعل الكثيف
ويبقى الكثيف الارضي ويعني هذا الصنف اذا احترف بان السوداء آه جوهر صفة الجزء يشتهي
حدثا في الجزء آه جان فلا زاد في الذي الجان الاخلاط ٥ وانسب لها السبل والاشتهاء و
شرها زاد آه والسبل هي جعل الكثيف الارضية جزء الاجزاء حدثا والجزء الاخلاط والاشتهاء فيه
اضر بالعلاج للاخلاط ان كان الذي من السوداء آه ٥ ان كان من السوداء آه ٥
بالغليظة لان العوض من الشر فيه الاخلاط اذا تزيد ويكون كان اقبل للعلاج لصيرورة
تغلظها الاجل فيها وحدتها والذي من السوداء آه الغليظة جيد جان غليظا وتشتهيا الاشتهاء
تغلظها وبعض في الفضل الفتح وضعف العلاج لان الجزء الباقية صورة كل الباقي ضعيفا الجزء
ايضا ضرر ٥ واضر به ان من الفاشة كان يكون صورة ثانيا بكسر شرحتى كان احترف كان الخلط
تغلظا بسبب غلظ الباقي وان وحدته وضعف الجزء الغليظ مشوقا كثير ورا بعضا الاخلاط بعضها بعض
فصل الفاشر قال في الجزء الى العين صفة تحدث من مقدار الجزء الكثيفة الارضية وجوهر صفة تحدث من
مقدار في الاماة الكثيفة والسوداء آه بارة بالبسة يجب ان يكون جزءها عفيفا فان اجزاء
بيضا جيد بانه بعض عند كثيف الكبد اذا فصلح لم يكن ولا ان يخرج الى الكمال ازاد ٥
نفخها والنفخ يصير مدا لكافة ما تقبيل عبور صفة الى جوهر صفة كما مع بان العصير اذا ازاد
جوهر كما يجب والكثيف منه ٥ ان الزلق الجوهر كان يشتهيها الى بارد اخلاط كثيفة الارض الى
بارد كان يجتمعها عن بارد الى اخلاط يكون كثيفة الارضية عن مصاع الشابة اخلاط بارد يجب
بارد يكون فلا اجزاء العصير الشابة وتقبيل تغلظا الى السعل والسوداء احتراف بان تصعد اجزاء
الكثيفة وتبقى الارضية لعصيا فما عن الصعود بان اجزاء في جوهر يكون يغير المعنى الجوهر الى يجب
عن الجوهر الياس تصعيد الذي في تصعيد السعل والسوداء لا يكون الذي جان كان في الذي الذي
يخشن الجوهر كثيفا والعشر الى بارد يكون من الذي كان المتغير الجوهر جيد يكون بعض اجزاء
متشقا بعض والبعض اجزاء الارضية لون فيه صفار ويسب الى السعل والصفراء الباس يسب
عضا شيء يعتريه جوهر اجزاء ما فقدا وفلة اجزاء الارضية فيه ٥ ان الكثافة فاسدة
ما يغور على جزء فيه اجزاء والتي الى السعل في الجوهر وارع كثيفا جان العصير الصفار يكون المتحرك
كالذي السعل الحلي الباس يسب عضر شيء فاكهة يسب على الورق وذلك انها فلة معوار جها يكون
جوهر كما فعل السعل الذي الذي يسب مع نقص الجزء الذي يسب فيه وذلك ان يتعض
جزء الغريبة فيه وزاد البعض فعل الكثيفة وفي كثيفة جوهر اجزاء جوهر الكثيفة الارضية وزاد السوداء
فيه شيء الصعيد عبور صفة الى جوهر صفة كما مع بان العصير اذا ازاد

[illegible]

كانت الحواس الاجزاء ضرورية ايضا اذ بها يكون تدبير الحياة له ومبدؤها الدماغ لانه اذا
[illegible] بعض الاعصاب او قطع بكل ما دونه الحس والحركة واذا انسد اصل النخاع او قطع بكلا
ما دونه [illegible] الدماغ [illegible] جملة البدن وحركتها وتخدمه العصب بانه ينقل
تلك القوة منه الى سائر الاعضاء وثالثها قوة التغذية واحتيج اليها لان البدن دائم التحلل فيجب
ان يكون فيه قوة تورد بدلا ما يتحلل منه بان تولد الدم الذي هو مادة الحياة لما يتولد عنه بدل
ما يتحلل من الروح وتخلف عوض المتحلل من البدن على ما قدره او ازيد منه او انقص والا لم
يكن بقاؤه مدة تمام التكون فضلا عما بعده لان البدن من اول الكون في مرتبة الكمال والاخر
من اول الكون او بعده بقليل في النقصان وكان العمر قصيرا جدا وكان الانسان تمام مدة الحياة
او اكثر [illegible] الانحلال والتضعف فيجب ان يكون فيه قوة تنميه وتبلغه الى حد الكمال ومبدؤها
[illegible] وانما يثبت هذا لو ثبت ان الاعضاء استفادت قوة التغذية من الكبد في اول الكون
واستفادتها فيه ولم يثبت لكن الشيخ قال الكبد مبدأ قوة التغذية واما من قال ان قوة التغذية
تفيض على الاعضاء من واهب الصور ولم تأتها من مبدأ اخر وانها اذا وصل اليها غذاؤها
كفت تلك القوة لها ما يكون الكبد عندها من الاعضاء الرئيسة وتخدمها الاوردة بانها تنقل
الغذاء منها الى الاعضاء وتنقل القوة ايضا منها اليها في اول الكون عند من يقول به الا انها تنقل
القوة اليها على سبيل المدد مثل الاعضاء والشرايين فانهم قد اتفقوا على ان الاوردة لو انسدت
وكان عند الاعضاء غذاء معد لم يبطل فعلها في الغذاء لكن هذا انما يتم لو بين نفي الرأي ولم
يتعرض لبيانه مما يصح عليه التعويل واما بحسب بقاء النوع فان الشخص لما لم يكن ان يكون
باقيا على الدوام لضرورة الموت احتيج الى ابقائها به بنوعه وهذا انما يكون
بالقوى التي يحتاج اليها بقاء الشخص والاعضاء التي هي مبادئها وهي هذه الثلاثة المذكورة
لان بقاء النوع بدون وجود الشخص وبقائه محال وبقوة اخرى يختلف بدل الشخص
وهي المولدة والمصورة ونسبتها في ابقاء النوع نسبة الغاذية في ابقاء الشخص ومبدؤها
الانثيان فان المني انما يكمل فضله ويستعد لقبول صور الاعضاء فيهما ولذلك ينقطع النوع
بقطعهما وهذه القوة انواع فمبدأ بعضها الانثيان من الاب والام ومبدأ بعضها الا
نثيان من الام فقط ويخدمها مجرى المني وهو في الرجال الاحليل وعروق بينه وبين الا
نثيين وفي النساء عروق يندفع فيها المني من انثييها الى مشفرها وهو الرحم فان ذلك المجرى
ينقل منها المني الى الرحم ويخدمها الرحم ايضا بانه يحفظ المني من التحلل والتفرق والتجمد
ويحفظ عليه حرارته واستعداده ويفيده حرارة اخرى من ذاته ولذا خلق مستحبا في باطن
البدن وعلى فمه خثاء يطوف به ويحفظ المني والجنين من الخروج ويحفظ ما فيه من الحرارة

[illegible]

لعله يضعف عنه

[illegible]

[illegible]

المنفصل عنه كما في الانفصال المتولد من الاحساس مثلا وما ابعد [illegible] فيجوز ان المتولد
منه بعينه مثل الفعل الناشئ من التخصيص والنحو [illegible] منه الاحتراق والملامسة وانه
عضوية [illegible] مفرد والتوضيح بان يكون [illegible] منها او [illegible] المعقول
ونحن [illegible] في الرحم ان المني في الرحم [illegible] بسبب فعل [illegible] فعل المصورة **قال**
[illegible] وان المصورة والنجار من [illegible] على [illegible] وبه [illegible] الا ان
[illegible] بالنفس [illegible] انما [illegible] النفس انما [illegible] المصورة [illegible]
[illegible] الحيوانية والنفسانية والطبيعية منها [illegible] انما يكون بعد وجود الاعضاء [illegible]
[illegible] هذا [illegible] على وجه الصورة فكيف يكون [illegible]
[illegible] النفس النباتية [illegible] على [illegible] في الرحم [illegible] المني [illegible]
[illegible] الافعال النباتية [illegible] الغاذية [illegible] المصورة [illegible]
[illegible] جميع [illegible] الافعال [illegible] هكذا [illegible]
[illegible] المصورة بل [illegible] انما [illegible] الاع [illegible]
[illegible] والمراد [illegible] الغاذية [illegible]
[illegible] الغاذية [illegible] الى [illegible]
[illegible] الى [illegible]
[illegible] الغاذية [illegible]
[illegible] **واعترض** [illegible]
[illegible] **واجيب** [illegible]
[illegible]
[illegible]
[illegible]
[illegible] حركة في الكيف وكل حركة [illegible]
[illegible]
[illegible] الى [illegible]
[illegible] الغاذية [illegible]
[illegible] في الرحم من المني [illegible]
[illegible] **واجيب** [illegible]

[illegible]

الغاذية

[illegible] الغاذية [illegible]
[illegible] على [illegible]
[illegible] صورته [illegible] وهو القسم الاول الذي يكون في الغاذية
[illegible] حصول الصورة العضوية وهو القسم الرابع
[illegible] حصول [illegible] القسم [illegible]
[illegible] الغاذية [illegible] وهو القسم الثالث الذي يكون [illegible]
[illegible] وهو القسم [illegible] الذي يكون في [illegible] بينها وبين الغاذية [illegible]
الغاذية لا [illegible] بالفعل [illegible] بالفعل **وبيان ذلك** [illegible]
[illegible] صورة [illegible]
[illegible] الصورة النوعية التي للعضو [illegible]
[illegible] للصورة [illegible] الصورة العضوية [illegible]
[illegible] الصورة العضوية
[illegible] حصول [illegible] الصورة العضوية [illegible] النامية والثانية [illegible]
[illegible] الغاذية [illegible] في [illegible]
[illegible] من العضو [illegible]
[illegible] وهو الفعل [illegible]
[illegible] والغاذية على [illegible]
[illegible] الغاذية
[illegible]
[illegible] جزء [illegible] عضو [illegible]
[illegible] الغاذية [illegible]
[illegible]
[illegible] المزاج
[illegible]
[illegible]
[illegible]
[illegible]
[illegible] الى [illegible]

المنضجة

وهو

[illegible]

[illegible] **فان قيل** [illegible] **اجيب** [illegible] **قال** [illegible] **واقول** [illegible]

[illegible]

[illegible] **وبالجملة** [illegible]

[illegible]

[illegible]

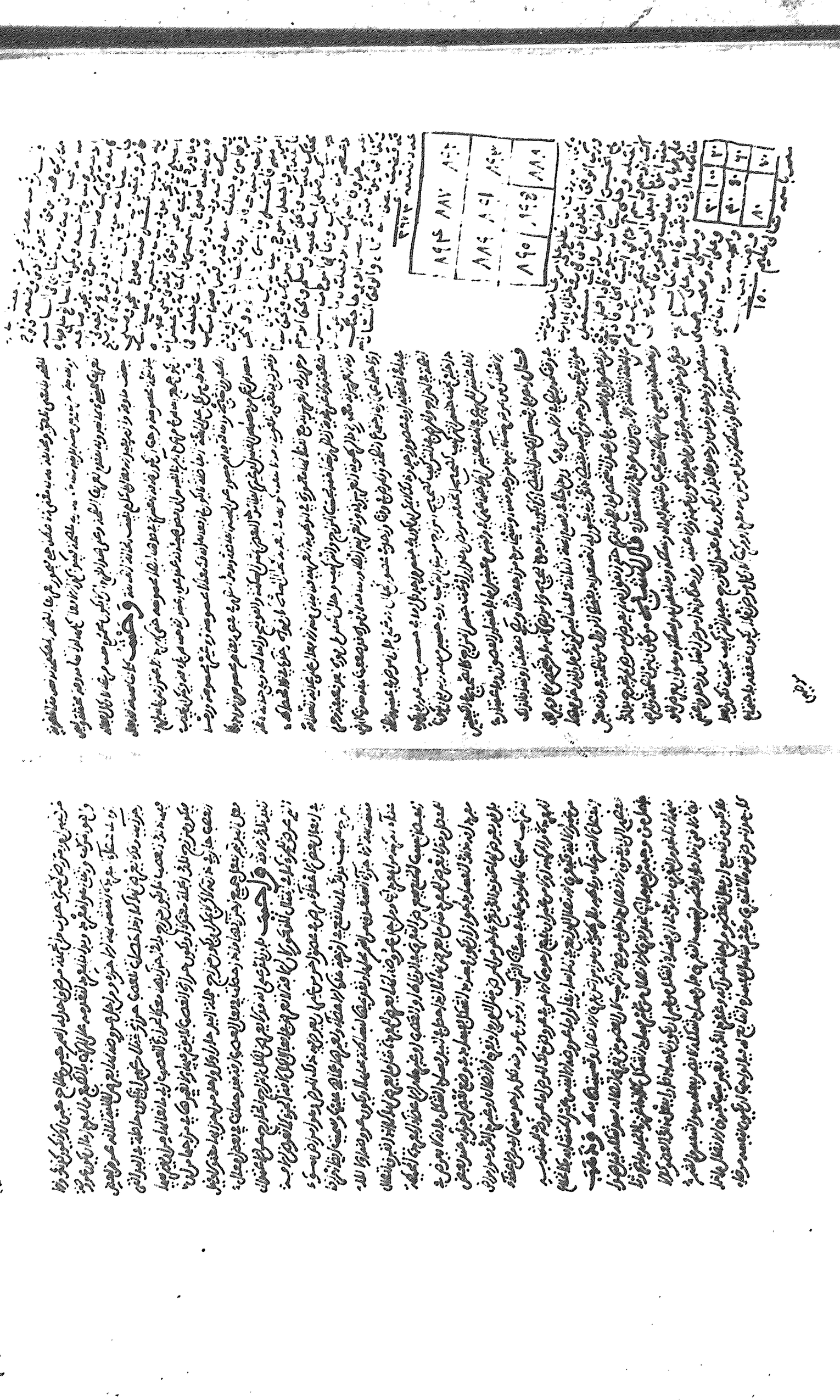

الاهم صلى وسلم على سيدنا محمد

اللهم صل وسلم وبارك على سيدنا محمد وآله

[illegible]

اللهم صل وسلم وبارك على سيدنا محمد وآله

الاسباب

[illegible]

[illegible]

القوة لذلك وكانت قوة لا كن على الدفع التام دفعت المواد الموجودة الى الاعضاء الضعيفة
مثل المعاين والجلد والاسالت تلك المواد في البدن وولدت امراضا مناسبة لها هو يورثها لا نزل
[illegible] بل لغيره [illegible] الامراض [illegible] في الكيفية لان الشتاء يكون بالضد بان الصيف يثير الصفراء
لان طبيعته حارة يابسة مناسبة لطبيعة الصفراء فيولدها بالطبع ولان الاغذية المستعملة فيه
لطبيعة مستعدة للاستحالة الى الصفراء فيجتمع فيه المادة مع الفاعل لانه يحركها ويهيجها بقوة
الحرارة والنوران [illegible] لها حالة كالغليان وتوجب امراضها لكثرة تولدها كالقيء والمحرقة
الصفراوية والعطش لسخونة المعدة بانصباب الصفراء اليها والكرب المعدي لذلك والقلبي
لسخونة القلب بمخالطة الصفراء الدم الذي يغذوه على ان العطش قد يكون فيه من جهة تحلل
الرطوبات واحتياج الطبيعة الى اخلافها ومن جهة سخونة القلب لورود الهواء الحار عليه وكذلك
الكرب على القلب والحمى يوجب الزكام لتكاثف مسام الراس والبدن وكثرة ارتفاع الابخرة البار
[illegible] الغليظة المتولدة من المواد الباردة الى الراس واستحالتها فيه الى الرطوبة وانعصارها فيه
بسبب البرد [illegible] لانعكاس تلك الرطوبات الى الاسافل كما ينعكس من الانبيق ما يغلي
اليه من الفرع وبعض البرد لها واستعداد لانصبابها عند النزلة الى اعضاء الصدر لانها عضوية
عصبية باردة والبرد يضعفها ويجعلها قابلة للمواد النازلة من الراس ويكثر فيه البلغم لغلظ
[illegible] المستعملة فيه وجمود الاخلاط وغلظها فيه باستيلاء البرد على البدن ولقلة الحركة وكثرة النوم
[illegible] فان قيل الحار الغريزي وقوته في الباطن
في الشتاء موجب لقوة الهضم فكيف يتولد فيه البلغم الفاسد النضج قيل ان استيلاء البرد على البدن
وتجميده وتهييجه للاخلاط وقلة الحركات الملطفة وكثرة النوم وكثرة الاكل وخصوصا من الاغذية
الغليظة يغلب على ذلك السبب في تولد البلغم وقيل ان البلغم وان كان تولده في الصيف مثلا اكثر
لانه يعرض فيه سبب اخر وهو غليان بحيله الى طبيعة المرار واما في الشتاء فيبقى على حاله
فيكثر وان كان تولده فيه اقل ويكثر فيه امراضه اي امراض البلغم لكثرة تولده واحتباسه فيه والخريف
[illegible] لوجوه احدها تغير الهواء فيه من برد الليل والغداوات الى حر النهار فيفارق
[illegible] عن تحليل بعض لانه يعصرها ويحبسها فكلما حركت الطبيعة مادة تحللها حفظها البرد
ومنعها من التحلل ويعاونه على عن اجتماع الحار الغريزي واحتقانه في الباطن الموجب لقوة الهضم
والتقوية وتحليل الفضول لانه يجذبه الى الظاهر فتتحرك الطبيعة وتنفعه عن التحليل بالانضاج مع توارد
[illegible] على البدن [illegible] خصوصا وقد ضعف بتقدير الصيف المحلل للارواح المخلخل للبدن المسمى
[illegible] سبب برد ليله وحر نهاره ان هواء الصيف واشد تخلخلا من هواء الربيع لاجل تاثير
حرارة الشمس في زمان الصيف فيه وانه للصيف الشديد التخلخل يقبل الحر والبرد واسرع فهو يقبل

حصوله عن آخر وهو الحصول في المنتهى الذي يقتضي عقلا وعقلا إذا حصل بالفعل كما قال ما
لحركة المودية إليه كمال أول بعض الاعتبار وربما عبر عن الكمالات الثانية بالنسبة إلى الصور
والخصائص المقومة لمادة النوع بالفعل بمشتق من الحركة التي هي كمال أول معبر بالفوق فيقول
بالفوق من وجه ما عن تلك الكمالات الثانية ترتب حال الحركة وثانيها نفس هذا الكمال الحاصل
بالحركة تتعلق للتوسيط لتبقى عند الخاصة إليه ويكرر حمل الفوق على كل واحد منها أصل الحمل
معناه أن الحركة كمال أول لمتحرك بما هو متحرك بالقوة بشيء آخر من شأنه الكمال مرتب إذ ذاك
بآخر من شأنه الكمال مرتب إذ ذاك لمتحرك بشيء آخر من شأنه الكمال بالقوة وعلى تعاقب
المتحرك هو الفوق بكمال آخر فيتعاقب إليه تلك الكمالات الأول فالأول بقيد الأولية تخرج الكمالات الثانية
وبقيد الحقيقية المتعلقة بالأول تخرج الكمالات الأولى على الإطلاق وهي الصور النوعية الأنواع
حصلت عن الإضافية مثلا والصورة الجسمية للجسم الكلي هما أيضا كمالات أول لما بالقوة بالكمالات
الثانية كالنطق والكتابة والعجب وغيرها بالنسبة إلى الصور النوعية الأنواع الحاصلة عن هذه الجسمية
فيكون رفع في أربع مرتبات بعضي الرجوع تتبع مرجع تعلق الفوق الى نوع آخر مثلا وهي
صفة الى صفة ومرجعه الى جوهر المحمولة تارة وكل الكم والحركة فيجب أن يكون بمقدار زائد بالذات
والكمال الأول يكون بالقوة نفس وهو الصورة كما وهي التي تحصل من التخلي رمادا وهي تكون بالفعل شيء
المنزل وهو من التخلي أن تنفي الكيف ونفس الحركة فيه الصفة أن كما تبقى الماء ونقيضه الغير
الثانية الوضع والحركة فيه أن ينتقل نقطة آخر آن المتحرك الى أمر خارجة عنه إما حاوية
وإما محوية بما يخرج بتلك الحركة عن مكان الى مكان آخر بالبعد أو بالقرب ونفس الحركة فيه النقلة
وهي الحركة الثالثة **وأختلفت** في حركة النبض لما وافقه في أنه مقولة جنسه
الحق الى المعاصر ضعيفة وقال كما هو رأي ليس بحركة في الكيف وكما في الجمهور **وأما فقول** الثاني
حركة مكانية كما هو المشهور كان كل متحرك حركة مكانية بما أنه عند ما يتحرك كما أنه يخرج من
مكانه والشريان إذا انبسط كما في النبض يخرج من مكانه بل ينبسط عند ما يتبع عند ما انقبض من فضاء
ويضيق عند ما انقباض إذ المكان هو السطح الباطن من الجسم المحاذي للمماس للسطح الظاهر من
الجسم المحوي فليست له حركة النبض مكانية فيبقى أن تكون وضعية وأيضا أن الشريان إذا أن
ينبسط بعد انقباضه زوال النفس عن انبساطه فيتغير فيه إذا نقطة أخرى آنية بعضها الى بعض
فالقدر الذي هو المراد هاهنا بالوضع **وأستشهد** بالعلامة على ليلة وما قال
الكل متغير في حركة مكانية بما أنه عند ما يتبع لا بد وأن يخرج من مكانه بل الحركة المكانية وهي التي
في الآن يتصل للمتحرك أيضا هيئة قارة لها مقولة الى نقطة أي مكانه الحقيقي وهو الجسم الذي
يحصره وهي تكون حقيقة أيضا ومكانه الحقيقي فقط لأن قارة تطلق على معنى أنه يكون بحيث لا يزايل

وهو هيئة أخرى هي أضافة له بالنسبة الى مكانه لا أنه يكون في كل آن مكان آخر وذلك
لكن إذا قابل آن مفعولة كل حركة وإنما يعني به أن الجسم يتغير في صفة من مقولة المفعولة الى صفة
أخرى منها تغيير على التدريج فالحركة الثالثة كما يوجد فيها من تغيير زمان وإن لم تغير لا يمكنه
تغيير لا وزمانه فقد يكون كالآن المتحرك بحركة الكوز وقد يكون كحركة الماء في الكوز على ليلة الثلج وإن
زمان يمتد لو كانت الحركة في الوضع متصلة بمادة كما في الكيفيات كذلك **فذهب** الجمهور
الى أن الحركة مكانية حتى حمروا النبض وإن الحركة مكانية واستدلوا على الحركة الثالثة
على تسليم بطلان الجزء المتحرك بل يكون كل آن في أين آخر وحركة النبض كذلك لما تقرر
وجوابه بمنع بطلان الجزء لما تقدم **وهذا هي** الى هذا التسليم إنما هو في آحاد الجزء
الجسم من حيث هو متحرك وعلى هذا فيجوز أن يكون حركة وضعية في الوجود الحركة
لتعلق كأنه ينبسط مكان بلا تكون حركة مكانية وإنما كان في مكان ثم يخرج عنه بالحركة الى
مكان آخر بالتقبيل يتبين بطلان قوله كحركة الرحى يلزم أن تكون حركة هذا أيضا
وهذا موضع تردد **وقال** بعض الحركة في الجملة كما أشار الشيخ بأن الجسم
ينتقل آن عند زمان انقباض وضد الحركة فيه من حيث أحتاج إذا يكون هناك فاصل آن
عند ما حركة فيه زمان ينقسم بانقسامه أيضا فالآن الذي هو الحد المشترك بين
زمان حركة في الكم **قال** **والشيخ** أن الآن ليس بحركة في نفسه لكن الحاصل
في زمان منقسم هو الحركة **قول** **الشريف** احترز به عن حركة الصور والمزيج والوضاع
فإنها تتحرك بالحركة الزمانية وإنما انقباضية لأن الحركة تقبض بل هي الكائنة في
والصور تنقسم وهي كانت انقسامها استشهاد وعن حركة القلب إن قلب أو كانت عند الجمهور
فيقال النبض الذي يستدل به الطبيب في مقداره وفواته وخلافه واختلافه وعلمه وإنما
انقباضه هو حركة الشريان وإنما الصادر المعهود في النبض هو عن الحركة في زمان هو حركة
الشريان فيقال وحركة القلب قبض وهو حركة مستقيمة مرجعها الانكسار فيه الشريان
الى محور طولها وهو حركة مستقيمة من محور طولها الى محيطه **وأختلف** في
أن حركة الشريان تابعة لحركة القلب أو بالعكس بعد ما اتفقوا على أن حركة القلب ليست
تابعة لحركة القلب بل **في** الفتح **في** بعيدة **وأختلف** في هذا الفتح فقال بعض إنها الفتح الحيوانية
وقال بعض المحققين منهم إنها الفتح الطبيعية **ألت** للشريان **وذهب**
بعض الى أن حركة تابعة لحركة القلب ثم اختلف فيه أيضا فقال بعض هو فاعل بعض الحرارة
عند انبساطه وانقلب وانقباضه عند انقباض **وقال** بعض المحققين منهم إنها فعلي

واعلم فصل المقن فقيل ... كلامه ... ضعيف ... هو اول المثنى
عند تعبير ... انه سبب ... وثانيه ... الصورة ... ان ضرب ...
... مرتفعا ... وتفي ... الا ... بعضه ... لا ...
... وهو ... ان هذه ... يجري ...
... من جميع الضرب ... جملة ما ... على ... عن ...
... ذلك يكون نبض اجزائه ... في ... يجري ... ما ...
... بعض اجزائه ... حركة وهي ... ذنب ...
... الكبير ... الاجل ... هو ... المتشابه ... ذنب ...
... والعود ... والتقدم ... يكون ... العرق ... يلي ...
... يلي هذا الجزء ... حركة ...
... نبض ... يكون ... بحركة ... ويسمى ...
... في ... ذلك ... مر ... حركة ويسمى
... ذلك ... ويسمى ...
... اختلاف ... الفتح ... الضعف ...
... اختلاف ... حركة ... ويسمى ... الضعف
... حتى يجمع ... متحركا ... بين ...
الضعف ... يكون ... ان ... مع ... الا ان كانت ضعيفة
... ضعف ... ويسمى ...
... الكبير ... الاختلاف ... المذكور ...
... الضعف ويسمى ... ويسمى ...
... على ...
... الى ... من عظم ... الصغر ... بالتدريج ...
... الصغر والعظم ...
... وهو ... الذي يرجع ...
... ذنب العار ...
... الصغر ... يسمى ...
... مساوية للفتح ... الحركة ...
... الفتح ... الحركة الاولى ...
... الحركة الاولى ... الراجع على الذي يرجع على

الحالة

الحالة التي هو بصدد ان الى انتهائه وقد ينقطع ... والعرد ... ذكرناه
ما يصل اليه وان كان التي رجع من العظم الى الصغر ولم يقف عند حد ... من الصغر بل اشتد به الاخفى
يخرج عن الحركة وخفي عن الحس ... منقضيا وذلك ... يدل على ضعف القوة وعجزها عن الحركة
حتى تستريح ساعة ثم ياخذ بعد الاستراحة في الحركة ان البقاء على هذه الحالة لا يكون الا عند ...
وان كان من العظم الى الصغر ووقف عند ذلك على حالة واحدة من الصغر ... قبل
ثابتا والذنب الثالث هو الذي يبقى على حالة التي هو بها ذنب العار ... لا يكون في العظم والصغر
يكون في الفتح والضعف وفي السرعة والبطء وفي التواتر والتفاوت وفي الملاءة ...
... ذنب العار هو الذي يكون بين العظم والصغر ...
... في العظم ... والفتح ... والرقة ...
العظم والصغر ... الكبر بالذكر وهو ... اختلاف ... يكون ...
يكون ... الثانية ... الثالثة ...
منها ... الثانية ... يكون ...
... الثانية ... الاولى ... الثالثة ... الثانية ...
... الثالثة ... يكون ... باعتبار ... جزء واحد
... يكون ... بالتدريج ... يكون ...
... حركة ... ويسمى ... الحركة ...
... وفصل ...
انه ... ويكون ... اضعف ... ويسمى ...
... الحركتين ...
... العكس ... الثقل ... يكون ...
يكون ... الفتح ...
... الحركة ...
... خصوصا ... الحاجة ... السكون ...
... يكون ...
... يكون ... ان يكون ...
... الفتح ضعيفة ...
ويكون ... ضعيفا ...
... على ... حركة ...

العفنية ومنها [illegible] مر وهو ما يقوم به الامر [illegible] حفظ الرطوبة عن العفونة وعن التحلل
الزايد هو معدل [illegible] فانها متى استعملت على استعدادها كانت اسبابا للصحة
ومتى استعملت على غير ذلك كانت اسبابا للمرض [illegible] ان الاسباب الضرورية وبينا ما هو
[illegible] فلا حاجة الى بيان تدبيرها بل الاحتياج انما هو الى بيان تدبير الخمسة الباقية
والفرق [illegible] الاسباب الستة الضرورية [illegible] تدبيرها ان الاول هو النظر في خواصها
وهو علم بحث لا يتعلق بكيفية عمل [illegible] قدمه على الاربعة الباقية [illegible] كل [illegible]
[illegible] وهي الصحة الكاملة التي لا يقع منها شيء وبان يكون المزاج على الاعتدال والهيئة
التركيبية على الكمال [illegible] الغذاء [illegible] لان الشبيه لما كان مناسبا لشبهه لا
يفيد [illegible] بل يحفظ ولما كانت الصحة تابعة لاعتدال المزاج واستواء التركيب ولا
اعتدال الحقيقي غير ممكن [illegible] تابعة للاعتدال الطبي وهو خارج عن الحقيقي اما الى كيفية واما الى
كيفيتين فلا يصح لا بد وان يكون مزاجه مائلا عن الوسط الحقيقي فاذا اريد حفظ صحته اللائقة
ورد عليه غذاء شبيه به في الكيفية التي خرج بها عن الاعتدال الحقيقي وقد قال المصنف في
شرح الكليات ان هذه القضية مع شهرتها كاذبة لان وجود الاعتدال الحقيقي محجوب بكل مزاج صحيحا
كان او مرضيا لا بد وان يكون خارجا عن ذلك الاعتدال فيكون فيه كيفية غالبة فاذا ورد عليه المثل
وجب ان يقوى تلك الكيفية لما بينا في الحكم من ان كل جسم له كيفية فانه اذا اراد مقدار قوي تلك
الكيفية واذا ازداد تلك الكيفية لم يبق المزاج على ما كان عليه بل ينتقل الى حالة هي اكثر خروجا
عن الاعتدال وايضا لو كانت القضية صادقة لكانت صحة الشباب والمحرور تحفظ بالاشياء
[illegible] وصحة الشيخ والمبرود بالباردة وعلى هذا وذلك باطل والجواب انه ان اراد بقوله كل
جسم ذي كيفية اذا اراد مقدار قوي كيفيته ان صورة تلك الكيفية تقوى وتشتد فلا نسلم ذلك
فان قدر من الماء الفاتر مثلا اذا اضيف اليه اضعافه من الماء الفاتر المساوي له في الدرجة لا
يشتد صورته ولا يقوى سخونته وانكاره مكابرة نعم تزداد الفتورة فيه بحسب المقدار لا
ازدياد مقدار حملها كالسواد في الجسم الاسود العظيم فانه اكثر من السواد الذي في الاسود
الصغير بحسب المقدار لا بحسب اشتداد كيفية السواد واما المحرور وامثاله فهو داخل
فيمن يراد نقله الى حاله افضل واما الشيخ والصبي فتدبيرهما داخل في تدبير الابدان الضعيفة
التي يستحفظها في الغاية واما الشباب الذي يكون على كمال الصحة فتدبيره ان يورد عليه ما يوافقه
في كيفية مزاجه اللائق به وفي درجة تلك الكيفية [illegible] اذا اوردنا عليه ما يخالفه في ذلك اخرجه
من اعتداله اللائق به اما الى طرف الافراط او التفريط وان اوردنا نقلها الى افضل منها وهي الصحة
التي قد بدأت تميل من الكمال فان يكون المزاج قد بدأ يميل من الاعتدال الطبي الى مزاج عرضي فان

اردنا

اردنا نقل هذه الصحة الى صحة كاملة لائقة اوردنا عليه الضد اي الغذاء الدوائي الذي له
كيفية مضادة لذلك المزاج العرضي الذي قد بدأ المزاج الطبيعي الكامل الصحة تميل اليه وذلك لان
الضد يزاحم الضد وينفيه عن محله ليحل هو فيه بدله واعترض عليه بان المحرور ان لم يستعمل
التدبير المبرد والمبرود التدبير المسخن لم يبق واحد منهما على اعتداله والجواب ان المحرور
انما يطلق على من انحرف مزاجه عن اعتداله الطبي اللائق به الى جنبة الحرارة والمبرود انما يطلق
على انحرف مزاجه عن اعتداله اللائق به الى جنبة البرودة واما الذي يكون المزاج الصحي اللائق به
ان يكون الحرارة او البرودة مثلا غالبة فيه فهو معتدل كالاسد مثلا فان المزاج الصحي اللائق به
ان يكون الحرارة غالبة فيه وكالارنب مثلا فان المزاج الصحي اللائق به ان تكون البرودة غالبة فيه
ولا يقال له انه محرور ومبرود وانما تحفظ صحته بالغذاء الذي يكون شبيها به في الكيفية بل بدرجة
الكيفية واما المحرور بالمعنى المذكور فحفظ صحته تكون مركبا من التدبيرين احدهما حفظ
الصحة والثاني التقدم بالحفظ بالغذاء الدوائي المضاد الذي يورد عليه يكون بما يعدله بالمضادة
اولا من باب التقدم بالحفظ وبما ينسلخ عن صورته بتأثير البدن فيه ويكتسب صورة مثل صورة البدن
حتى يصير جزءا له يكون من جهة الصحة لان ذلك يكون بالمشاكل لا غير فان قيل ان الغذاء
الدوائي اذا صار دما فقد خلع صورته الاولى بالكلية اذ تستحيل ان تكون الخس حال كونه خسا
او الثوم حال كونه ثوما ومحال ان تزول الصورة بالكلية ويكون الكيفية التي يوجبها تلك الصورة
باقية لضرورة استحالة وجود المعلول مع عدم علته فكيف ينقل هذا الغذاء صحة المحرور او
المبرود الى افضل منها اجيب بان جميع اجزاء الغذائية التي فيه تخلع صورتها وتلبس
صورة الدم واما الاجزاء الدوائية فتبقى على صورها ولبقائها على صورها يصدر عنها ما كان يصدر
عنها من الكيفيات فيكون في الدم المتولد من الخس مثلا اجزاء خسية لم تستحيل عن صورتها
وتكون كيفيتها بعد باقية فتكون الكيفية المؤثرة في البدن هي كيفية تلك الاجزاء الدوائية لا
كيفية الاجزاء الغذائية التي خلعت صورها بل قيل ان هذه الاجزاء الدوائية تبقى على صورها
حتى تدخل في قوام الاعضاء لكن دخولها فيه لا يكون كدخول اجزاء الغذاء الحقيقي في قوامها
لان التصاقها بالاعضاء يكون كما في الترهل وسبب عدم طوحها الالصاق التام كالغذاء
الحقيقي على ما ذكره [illegible] خبز الحنطة لانه صار باعتدال سريع الانهضام
كثير ولكثرة استعماله صار بينه وبين طبيعة الانسان ملائمة ومشاكلة وان كانت الحنطة
من النباتات [illegible] قال ابو حاتم هو حبة سوداء مستديرة
تكون في الحنطة تفسدها وتسكر [illegible] اللحم الحيوانية اقرب الى الطبيعة الانسانية
من النبات خصوصا لحم الحولي [illegible] صغير السن منه كثير الرطوبة مبلغة وكبير السن قليل

الاركان

اللهم صل وسلم وبارك
على سيدنا
محمد وآله

تذييل الحركة والسكون

يضعف نضج الغريزي فيها لانها تغمره وتجففه ويلزم ذلك انطفاؤه وان انعقدت بالحرارة الغريزية
تولدت عنها حرارة غريبة [illegible] ان كان بلدا او [illegible] الحرارة الغريزية [illegible]
[illegible] لاجل امتلاء المجاري منه [illegible] ولانه يغمر القوة لضعفها [illegible]
حمل البدن [illegible] من المزاجية والتركيبية والتفريقية اما المزاجية فمثل
ذكر من سوء المزاج الحار او البارد واما التركيبية فمثل السدة والاسترخاء والتشنج والامتلاء
واما التفريقية فمثل الاورام والبثور مع ان البخارات المتصعدة منه يفسد الروح بالتغليظ وان
تسخين او التبريد [illegible] تلك اللطخة بالاسهال خوفا من تلك المفاسد [illegible] البدن
[illegible] التي تستعمل في الاستفراغ [illegible] والادوية السمية تؤدي من جهة انها تنقص
القوى البدنية بمضادتها للطبيعة الانسانية ومن جهة انها تقهر القوى حتى يمكنها الاستفراغ
واما الغير السمي منها فانه ايضا مخالف للطبيعة الانسانية مع ان المقصود لا يحصل منه لضعف
قوة في الاستفراغ [illegible] مع اخراج تلك اللطخات
لاختلاط الصالح بها وان لم تكن الادوية المستفرغة تجذبه واخراج الصالح يستلزم اخراج الروح
الكثير القائم به وذلك مما يضعف قوة جميع الاعضاء وتضعف الحرارة الغريزية ويستلزم ايضا
ضعف البدن لاخراج غذائه [illegible] على حالها في البدن [illegible]
[illegible] اجتماعها [illegible] الحركة [illegible]
[illegible] الحركة تعين على [illegible]
[illegible] الى المواضع [illegible] شيء له [illegible] البدن [illegible] الحركة [illegible]
تلك الفضلات من الاجتماع باستفراغها [illegible] الحركة بسبب تحليل [illegible]
[illegible] الكلال وسبب ما يصير الحركة [illegible] كل يوم [illegible] الغذاء بسبب انها
تدفع الفضول [illegible] الغذاء [illegible] الطبيعة [illegible] الفضول وسبب
ان الفضول لما كانت محتوية بالاعضاء كانت تمنعها عن الاغتذاء بالغذاء الصالح وبسبب ان
الاعضاء [illegible] بالحرارة [illegible] من الحركة [illegible] الحرارة الغريزية
[illegible] الطبيعة [illegible] الغذاء [illegible]
[illegible] الرطوبات الفضلية [illegible]
[illegible] من اجتماع تلك اللطخات [illegible]
[illegible] المستعمل [illegible]
[illegible] الحركة [illegible]
[illegible] الحركة [illegible]

[illegible]

[illegible] لانه [illegible] الطبيعة [illegible] الطبيعة على [illegible]
[illegible] واجيب بان [illegible] من الحركة [illegible] حصولها من الشراب [illegible] السكون
[illegible] الغير الطبيعة [illegible] الحركة [illegible] ويلزم ذلك [illegible] الاجل اعتبار السكون
[illegible] الفضلات [illegible] وضعف الحرارة الغريزية مع ان الشراب [illegible] الاعضاء [illegible]
[illegible] الحركة [illegible] وقال بعض [illegible] واجيب
بان [illegible] الحركة [illegible] السكون [illegible]
[illegible] من المعدة [illegible] الرياضة [illegible] الاعضاء [illegible] الغذاء [illegible]
[illegible] الاعضاء [illegible] التحليل [illegible]
[illegible] الغذاء [illegible] الى [illegible] وايضا [illegible] الغذاء
من المعدة [illegible] الاعضاء [illegible] الرياضة [illegible]
[illegible] الدم [illegible] الخارج [illegible] التسخين [illegible]
[illegible] من الدم [illegible] الى [illegible] التحليل [illegible] البدن [illegible]
[illegible] الحركة [illegible] تصير [illegible]
[illegible] الرياضة [illegible] العرق [illegible]
[illegible] الرطوبات [illegible] الحركة [illegible] العرق [illegible]
[illegible] الرياضة [illegible] الحركة [illegible]
[illegible] على تحليل الفضول [illegible] الترشيح [illegible]
[illegible] تحليل [illegible] وتوسيع [illegible] حرارة
[illegible] الروح [illegible] على جميع الافعال [illegible]
[illegible] الرياضة [illegible]
[illegible] على نوع تلك الحركة [illegible]
[illegible] من [illegible] المستكثر من
[illegible] الافعال [illegible]
[illegible] الشيء [illegible]
[illegible] الشيء [illegible]
[illegible] الافعال [illegible] الفعل [illegible]

[illegible]

تدبير الاستفراغ والاحتباس

[illegible]

[illegible]

ومقصد وبان ونقص عليه وزمان يعرض [illegible] يحرج [illegible] بالعصر فلما كان
الباقي [illegible] من هذا الدم يكون [illegible] لا خروج ولا يكون العصب [illegible]
[illegible] الخارج [illegible] ولينطا [illegible]
في [illegible] فإنه يتعلق بما شيء من الروح ما كان [illegible] كان المتعلق به اكثر كان [illegible]
[illegible] وكان فعل الطبيعة فيها اكثر [illegible]
[illegible] كان المتعلق بها من الروح اكثر [illegible] استفراغ الدم [illegible]
[illegible] والاستفراغ المني [illegible] استفراغ الدم [illegible]
[illegible] استفراغ الروح [illegible] الالة [illegible]
خارج [illegible] يكون [illegible] خصوصا اذا كانت الالة [illegible] مثل [illegible] الجماع
[illegible] حركة [illegible] العصب [illegible]
كثير عند الجماع [illegible] حركة [illegible] من الالة [illegible] استفراغ الرطوبات
بخروج المني وتحليل الرطوبات واستفراغ [illegible] الروح [illegible]
بعضها تابع للحركة [illegible] وبعضها [illegible] استفراغ الرطوبات [illegible]
الروح وبعضها استفراغ [illegible] بالعصر [illegible] باستفراغ [illegible]
التي [illegible] وتحليل [illegible] ان الجماع اذا كان [illegible]
المني [illegible] فاذا [illegible] الطبيعة [illegible]
حركة [illegible] الغذاء [illegible] القوى والحرارة الغريزية باستفراغ المني
[illegible] تحليل [illegible] الروح [illegible]
[illegible] المني فيكون منها [illegible]
[illegible] تستعمل [illegible] للروح [illegible] من الالة [illegible]
[illegible] العصب [illegible] الجماع بسبب
اللذة [illegible] الروح [illegible]
[illegible] من المني [illegible] القلب والدماغ [illegible]
[illegible]
[illegible] القلب والدماغ [illegible]
[illegible] الطبيعة [illegible] العضو [illegible]
[illegible]
[illegible]

[illegible]

من المني [illegible] الى [illegible] المني [illegible]
[illegible] بزوال الموجب [illegible] في الجماع [illegible] القوة باستفراغ [illegible]
[illegible] استفراغ الروح [illegible] ضعف الدماغ [illegible] استفراغ الروح النفساني
[illegible] ضعف العصب [illegible] المني
يخرج من الدماغ فيكون العصب فيه اكثر وفي العينين اكثر [illegible] يكون [illegible]
[illegible] اكثر [illegible] الروح [illegible] من الدماغ يكون اكثر [illegible]
[illegible] الى الجهة [illegible] فيكون [illegible]
[illegible] حتى ينزل المني [illegible]
[illegible] التخيل [illegible] الجماع [illegible]
[illegible] العضو [illegible] والرحم [illegible]
[illegible] الجماع [illegible]
[illegible] العضو [illegible]
[illegible] ما كان [illegible] والفرح [illegible]
[illegible] وذلك موجب [illegible]
[illegible] المني فيكون [illegible]
[illegible] الشهوة [illegible] اعضاء [illegible]
[illegible] الجماع [illegible] القوى [illegible]
[illegible] اللذة [illegible] الطبيعة [illegible]
المني [illegible]
[illegible] خروج المني [illegible] يكون [illegible]
[illegible] المني [illegible] خروج [illegible]
[illegible] من الفرج [illegible]
[illegible] الخروج [illegible]
[illegible] المني يكون [illegible]
[illegible] وبعد ذلك [illegible] الى [illegible]
[illegible] خروج المني [illegible]
يتحرك من [illegible] الحركة [illegible] قبل الجماع بسبب
[illegible] بعد [illegible] الحرارة [illegible]

[illegible]

[illegible]

علاج المركب وتميزه بعضهم حين العلاج فانه مخصوص بما فعل ذا هيآة وقالها الكوفي
التجربة منه ما يعتمد الدواء بكيفيته وبصورته النوعية وهو بين الفعل والانفعال ومنه ما
يعتمد الدواء بالكيفية وانما يعتمد بصورته النوعية ثم يتدرج بصورته فهو مما اذا كان التجربة على
بدن انما تنفعل بجنس هو مزاج انما تنفعل بمزاج غيم فيمكن ان يكون دواء حارا بالقسمة
الى مزاج فانما يبرد انما بالقسمة الى المزاج غيم وقالها انه يمكن ان يكون بعض حيوان فالقسمة
بالزاد انفعال عن هذا الدواء او بعد انما بفعل منه وفي ذكر تأثر الخاصية لبدن انما تنفعل مثل
الترياق وهو انه خاصية فيه يقتضي بالتصور ان لا يفعل منه وهي ان عروقه الى سهل منها
انفراد الى قلبه ضعيفة فلا يصل التصور الى قلبه انما بعد مقتل حلات حرارته الغريزية ما فيه
من القوى السمية ويبقى انما بعض هذا الخاصة فانا حرارته متوجهة فيفعل انفعال هذا الدواء
وذلك الى جزاء ضعاريه وهو طلا الى القلب بعض سكنة وتعين على ذلك سعة عروقه فيصل
الى القلب فوتها بافية فيعالج منها قال فصل يمكن ان يكون بعض الدواء انما تنفعل فالقابلة
بعيدة البوجيز اجيب بان الدواء انما تنفعل انما كانت قابلة فانها لا تكون كثيرة بل قليلة
الدواء انما تنفعل والدواء انما تواجه انما ظهره فانما تعدا الى الدواء خالصا من كيفية عرضية
وهي الكيفية التي لا يكون بعضها كيفية الدواء بل الحاصل من خارج كالنار والثلج او الدواء
من داخل العضو وما يحدث في الطبوب الرطبة بان يكون المسخن بالنار بعض الادوية
المبردة بالطبع فيعمل وفعل العضو بغير كيفية الدواء ويفعل كيفية اخرى كما ربما وقعت
بفعل الحرارة الغريزية فيه وذلك انما اذا استعمل الدواء في علل متضادة انما كانت التجربة في
حال المرض وعلم بتجربة بعض اعضاء في بعض جسم مركب او كيفية ضد بسيطة لكيفية العلة
التي في قبلها ومعالجة لكيفية العلة التي تنفع بعينها قال فصل ان نفع الدواء في بعض
العلل المتضادة وضع في بعض ان يكون بالذات ويمكن ان يكون بالعرض بما يعمل الوثوق بذلك
على كل بعيد اجيب بل ضرر وان كان عاديا ما كثر بعيد الوقوع كان النفع والضرر لا
كثر يكونان بالذات وربما ان كانت التجربة في حال الصحة علمت كيفية الدواء بالنفع بعيد
مزجه والضرر فلا وربما نفع التجربة في علل متضادة وربما استعمل بعينه
هذا ان كانت التجربة في حال المرض وقد كان العلة انما كانت مركبة شنيع
كيفيتان متضادتان وانما استعمل الدواء فيعد ونفع او ضرر بعلم من ذلك كيفيات خاصة
منها ان يكون استعمال الدواء في بعض اعضاء في الدرجة والنوع فيكون فوتها
مساوية لفوة العلة في المضروح من استعمال ذلك الدواء فيفيض ما فوق فوتها
وان كانت كيفية متضادة لكيفية المرض كان ضرب الكيفية والصحة فعلا ما يشفي

تنقصه

ان صنف [illegible] وشكله [illegible] جمل [illegible] بوضع [illegible] وصر [illegible] [illegible]
حار في الاولى [illegible] الثانية [illegible] من [illegible] والصرا [illegible] لمنع [illegible] والقبض
من [illegible] وهي [illegible] تكون [illegible] حارة وهي [illegible] البسيطة والمركبة
من الحارة فيكون [illegible] مسهل [illegible]
فاقض [illegible] والتفتيح [illegible]
[illegible] والقوى [illegible] على [illegible] العضو [illegible]
القوى الاربعة [illegible] لقوى [illegible] واحدة من [illegible]
[illegible] في البارد [illegible] المعدة [illegible]
يقوي المعدة [illegible] في الفاتر [illegible] يكون [illegible]
الى العطارة [illegible] القوة [illegible] والملطفة [illegible]
[illegible] يقوي المعدة والكبد [illegible] القوة [illegible] اكثر [illegible]
[illegible] على [illegible] الناس من [illegible]
في [illegible] ومنهم من [illegible] العصير [illegible]
[illegible] الجميع في العصير [illegible]
[illegible] يقوي المعدة والكبد [illegible] النوع [illegible]
[illegible]
[illegible] بالتلطيف
والتفتيح [illegible]
[illegible] موضع [illegible]
في الثانية [illegible] المواد [illegible]
[illegible] المواد [illegible]
[illegible] الحار الغريزية
[illegible] العسر [illegible]
[illegible]
[illegible] اللزج [illegible]
[illegible] وتنقية [illegible]
[illegible]
[illegible]

اللهم صل وسلم وبارك على سيدنا محمد وآله

اللهم صل وسلم على سيدنا محمد وآله

غير انه [illegible] الورد [illegible]
[illegible] عطرية [illegible] الثانية [illegible]
[illegible] حرارته [illegible]
[illegible]
[illegible] والتفتيح [illegible]
[illegible] الورد [illegible]
[illegible] الثانية [illegible]
[illegible] الكبد [illegible]
[illegible] المعدة والكبد
[illegible] جميع اجزاء العضو [illegible] المواد [illegible]
[illegible]
[illegible] الى [illegible]
[illegible] للاعضاء [illegible]
[illegible]
[illegible]
[illegible]
[illegible] يقوي العضو [illegible]
[illegible] يقوي المعدة [illegible]
[illegible]
[illegible] الثانية [illegible]
[illegible]
[illegible] يقوي المعدة [illegible] العضو
[illegible]
[illegible]
[illegible]
[illegible]
[illegible]
[illegible]

اللهم صل وسلم على سيدنا محمد وآله

شرح

فصل

صفة خلل العضل

الملاصقة حتى تكمل فيها هضمه ويصير جزءاً منه على [illegible] وعلة ذلك
البرودة والسهر [illegible] لأن الرطوبة الغليظة في الكثير [illegible] رطوبته مختلفة كثيرة
[illegible] كما يتحلل حرارته الكائنة فيه من الأبخرة المتولدة منه التي يستحيل [illegible]
[illegible] الرطوبة التي في مادة النوم [illegible] الكثير رطوبته وحلما غليظا
[illegible] على [illegible]
[illegible] لأن هذا المستعمل [illegible] الأدوية [illegible] الدماغ
[illegible] منه وإذا [illegible] من الحرارة [illegible]
[illegible] الغريزة إلى [illegible] الرطوبة [illegible]
[illegible] من الحرارة الغريزية [illegible] مع [illegible]
[illegible] ويحلل [illegible] ويضعف [illegible]
[illegible] الحرارة [illegible]
[illegible] إلى الدماغ [illegible]
[illegible]
[illegible] الرطوبة [illegible]
[illegible]
[illegible]
[illegible]
[illegible]
[illegible]
[illegible] من الماء [illegible]
[illegible]
[illegible]
[illegible]
[illegible]
[illegible]
[illegible]
[illegible]
[illegible]

والبني

بلغ وتسلسل

[illegible]

[illegible]

[illegible] الذي [illegible] من الخلط [illegible]
[illegible] في [illegible] الذي في [illegible]
[illegible]
[illegible]
[illegible]
[illegible]
[illegible]
[illegible]
[illegible]
[illegible]
[illegible]
[illegible]
[illegible]
[illegible]
[illegible]
[illegible]
[illegible]
[illegible]
[illegible]
[illegible]
[illegible]
[illegible]
[illegible]
[illegible]
[illegible]
[illegible]
[illegible]
[illegible]
[illegible]
[illegible]
[illegible]
[illegible]

اللهم صل وسلم وبارك على سيدنا محمد وآله

بعض الكيفية ... [illegible] ... غير مطبوخ ... [illegible]

[illegible]

ينفع ... ورطوبة المعدة ويقبل ... [illegible]

[illegible]

[illegible]

الى ... [illegible]

ويحذف ... [illegible] ... بورق ... [illegible]

[illegible] ... الى البياض ... [illegible]

مشوك ... [illegible]

[illegible]

[illegible]

[illegible]

[illegible]

حرف الجيم

[illegible]

[illegible]

[illegible]

[illegible]

[illegible]

[illegible]

[illegible]

[illegible]

[illegible]

[illegible]

[illegible]

[illegible]

المعدة

جمل — بعض ... [illegible]

[illegible]

[illegible]

[illegible]

جبس — [illegible]

[illegible]

[illegible]

[illegible]

[illegible]

[illegible]

[illegible]

[illegible]

[illegible]

[illegible]

جزر — [illegible]

[illegible]

[illegible]

[illegible]

[illegible]

حرف الدال

[illegible]

[illegible]

[illegible]

[illegible]

[illegible]

[illegible]

[illegible]

[illegible]

[illegible]

ثلاث حبات خلطا [illegible] وان [illegible] واحدة [illegible] هو الذي [illegible]
[illegible] هذا النوع [illegible] ثلاث حبات [illegible] هذا [illegible]
[illegible] **ومن هذا النوع** [illegible] بالتفاح [illegible]
بالتفاح [illegible] هذا النوع [illegible]
[illegible]

[illegible]
حرف الحاء حضض هو عصارة شجرة شوكية [illegible]
[illegible]
[illegible]
[illegible] **وحول** [illegible]
[illegible]

Margin notes: حضض · نرسر · اللهم صل وسلم وبارك على سيدنا محمد · حناء · زنبق · حضض

الصبرة

[illegible]

اقل

[illegible]

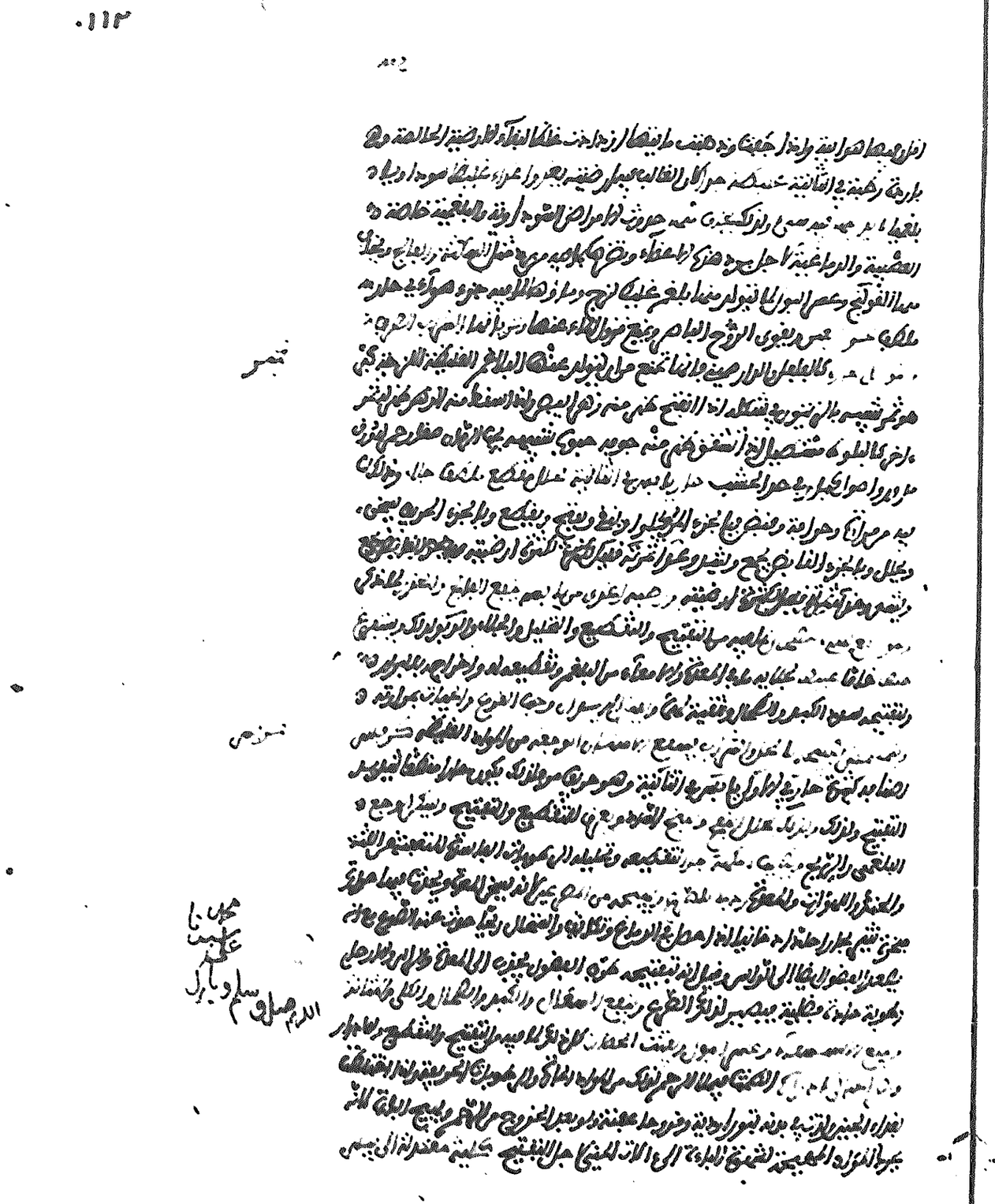

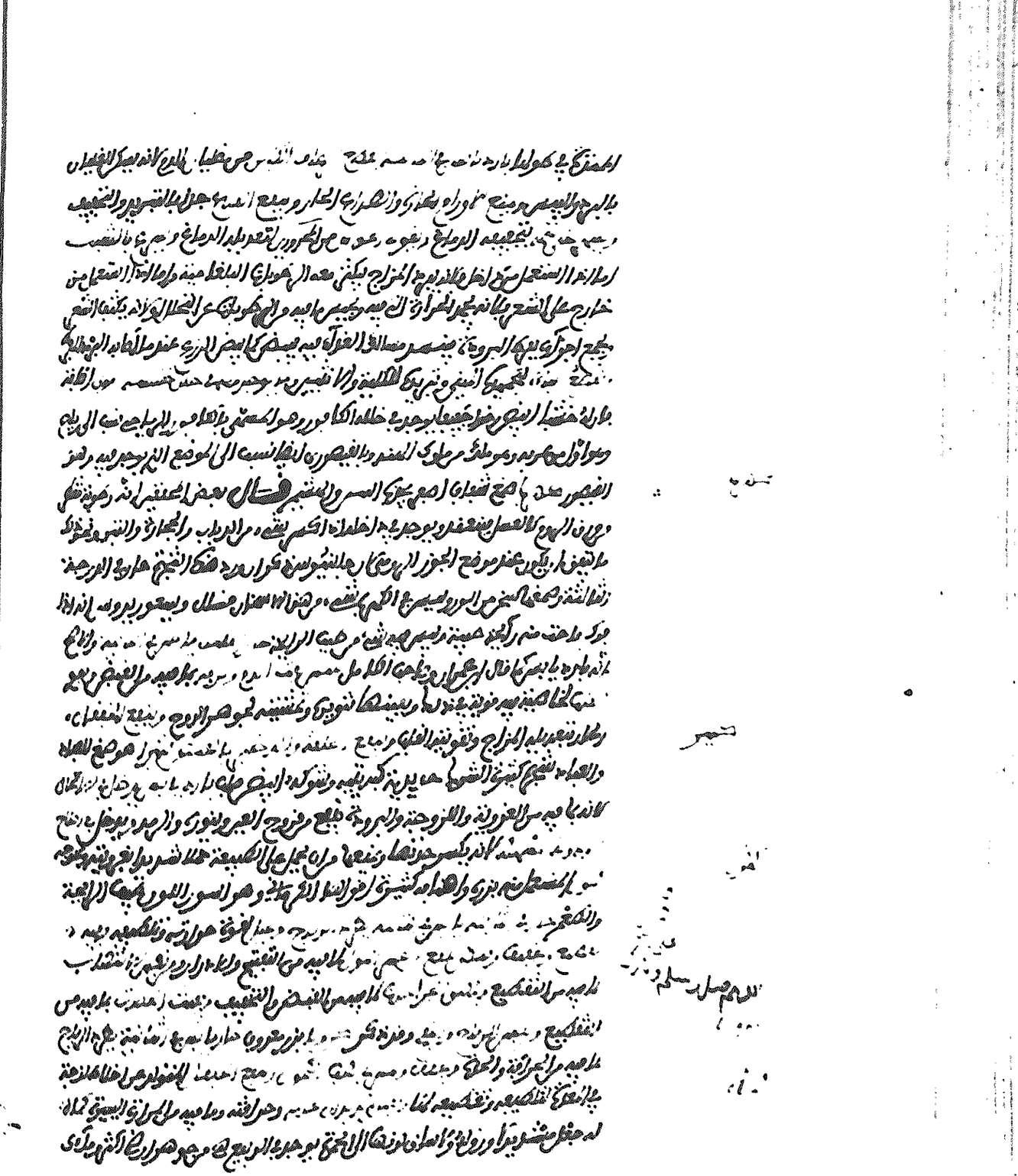

حرس

حمد

حرف اللام

لعلاج الشعيرة

لعلاج الفحل ومحمد والله
الامام صلى وسلم وبارك على سيدنا

لعلاج

اللهم

[illegible] الكلية [illegible] لاحراره [illegible] لتقطيعه
[illegible] لان [illegible] من الاخلاط المناسبة لجوهر البدن الانساني فيكون مناسبا لذلك
[illegible] البدن [illegible] لانه [illegible] الاستحالة الى الرداءة والفساد [illegible] قبوله لذلك بسبب
كمال نضجه مع كثرة رطوبته [illegible] الفساد الى الطعام النضيج في الخارج [illegible]
[illegible] الى الثمار النضيجة [illegible] الاستحالة الى الفساد يكون
اكثر [illegible] الاستحالة في الخارج [illegible] الداخل [illegible] في الخارج
تكون [illegible] حمله على [illegible] الحمل [illegible]
[illegible] قبول الدم للتخلف [illegible] الحمال [illegible] الفضول [illegible] مادة اللبن
في البدن [illegible] اللبن [illegible] الاستعداد للفساد [illegible]
الحيوان المناسب للانسان [illegible] الحيوان يكون اختلاطه مناسبة [illegible]
[illegible] الانسان [illegible] القبول للتخلف [illegible] حمله [illegible] الى اربع [illegible]
[illegible] الاجزاء [illegible] للطبيعة [illegible]
لكثرة رطوبتها [illegible]
[illegible]
[illegible] العضو [illegible] وهو [illegible] لانه [illegible] اكثر من [illegible]
[illegible] حلاوة وقيل [illegible] الحر والبرد لان حرارته انقص من الدم [illegible] الدم والبلغم
[illegible] لانه [illegible] رطوبته [illegible] لكثرة [illegible]
لانه [illegible] الانهاض [illegible] اخرى [illegible] عضو الى
البرد وهو الثدي [illegible] عن الرطوبة حتى [illegible] كثير [illegible]
حرارة [illegible] الى طبيعة الدم [illegible]
[illegible] لانه مناسب [illegible] لانه
[illegible] الاستحالة [illegible]
[illegible] لانه [illegible] الاستحالة [illegible]
[illegible] الى البلغم
[illegible] الرطوبة الغريزية [illegible]
[illegible] على هضمه [illegible]
[illegible] التغذية [illegible]
[illegible] الرطوبة [illegible]

منه

منه الرطوبة المستعدة للتبخير [illegible] وهو اول اللبن الذي يجلب بعد الولادة [illegible]
[illegible] الاستحالة الى الفساد [illegible] الضرع [illegible] وتخفيفه [illegible]
[illegible] لعسر انهضامه وكثرة [illegible] الكبد [illegible] اللقاح [illegible]
مع [illegible] الكبد [illegible] كثرة التغذية منه [illegible]
في المعدة [illegible] السدد وانما لا يفعل لبن اللقاح وذلك لقلة جبنيته [illegible]
[illegible] وجلاء وعسلا وارق [illegible] لكثرة حرارتها [illegible]
[illegible] السوداء [illegible] الانسان [illegible]
[illegible] الى الفساد [illegible]
[illegible] عضو [illegible] العضو [illegible]
[illegible] الروح [illegible]
[illegible] الروح [illegible]
[illegible] الدم [illegible] العروق [illegible]
[illegible] الدم [illegible]
[illegible] الاستعداد للفساد [illegible]
[illegible] الدم [illegible]
[illegible] الاستعداد للفساد [illegible]
[illegible] الاستعداد [illegible]
[illegible] الاستعداد [illegible]
[illegible] الدم [illegible]
[illegible] الدم [illegible]
[illegible] العروق [illegible]
[illegible] الاستغناء [illegible]
[illegible] الاستغناء [illegible]
[illegible] الثدي [illegible]
[illegible] الدم [illegible]
[illegible] الدم [illegible]
[illegible] الدم [illegible]
[illegible] الدم [illegible]
[illegible] الدم [illegible]

[illegible] بحسب النوع حار رطب فيكون في حرارته مفرطا للرطوبة لين الحرارة بذلك يكون
كثير الفضول والقيء منه يكون اقل رطوبة واحد حرارة واقل فضولا واذا تجاوز من هذا السن [illegible]
غير محمود لما يفضي بسبب كبر السن غليظا عسير الانهضام [illegible]
البقر والمعز بحسب النوع بارد يابس والصغير منهما قريب من الاعتدال لانه بحسب السن يكون حارا
رطبا فيتعادل مقتضى السن ومقتضى النوع [illegible] اجود [illegible] لانه يكون انضج
لاجل حرارة الاسود [illegible] افضل لانه يكون انضج واقل فضولا واطيب لاجل قوة حرارته
[illegible] العجيب انه ارخص واقرب الى الاعتدال لان السمين انما يتولد من مائية الدم
[illegible] يكون [illegible] الكثير الفضول لكثرة ما فيه من الرطوبات الفضلية [illegible]
[illegible] كثير الرطوبة والبرودة يتولد من مائية الدم
فيكون اللحم المنزوع منه اقرب الى الاعتدال واخف لانه يكون ارخص واقل صلابة واللحم الجذع
[illegible] البياض [illegible] الجذع اليماني [illegible]
[illegible] الغلبة [illegible]
[illegible] الصلابة [illegible]
[illegible] لانه [illegible]
[illegible] لانه متولد منه [illegible]
[illegible] الماء الذي [illegible] رطوبة [illegible]
[illegible] الدم [illegible]
لكثرة المائية والهوائية [illegible] للاشتعال [illegible]
[illegible]
[illegible] البقر [illegible]
[illegible] العشب [illegible]
[illegible] المتولد [illegible] اجود [illegible]
[illegible]
[illegible]
[illegible]
[illegible]
[illegible]

[illegible]

[illegible] على النبات المسمى [illegible]
[illegible] الرطوبات [illegible]
[illegible] الماء الذي [illegible]
[illegible] الحرارة [illegible]
[illegible] الحرارة [illegible]
[illegible] الحرارة [illegible]
[illegible] الانضاج والتحليل [illegible]
[illegible] الحرارة [illegible]
[illegible] الحرارة [illegible]
[illegible] الانضاج والتلبين والتحليل [illegible]
[illegible] الجلد [illegible]
[illegible] الحرارة [illegible]
[illegible] الرطوبات [illegible]

حرف الميم

[illegible] الاسود [illegible]
[illegible] البلغم [illegible]
[illegible] الارضية [illegible]
[illegible] الارضية [illegible]
[illegible] الحرارة [illegible]
[illegible] البلغم [illegible]
[illegible] البلغم [illegible]
[illegible] البلغم [illegible]
[illegible] الرياح [illegible]
[illegible] الاعضاء [illegible]
[illegible] الحرارة [illegible]
[illegible] الرطوبة [illegible]
[illegible] الاحتراق [illegible]
[illegible] الاحتراق [illegible]

ومضغه يجلب البلغم

مغاث

ملح

[illegible]

حرف ز[illegible]

[illegible]

[illegible] في الحجاز [illegible] الا انه [illegible]

[illegible] والتحليل [illegible] الحمى [illegible]

[illegible] الشعر [illegible]

[illegible] وهو نبات [illegible] الاوراق [illegible]

[illegible]

نبيس

صبر

شبح

شلوه سر

في الكل [illegible] لانه لا عتدال في الحرارة والبرودة والرطوبة واليبوسة [illegible]
[illegible] لبون [illegible] الذكر [illegible]
[illegible] لانها تكسب كيفية [illegible] من [illegible] انما [illegible] الاعضاء المذكورة [illegible]
[illegible] المحمودة [illegible] هو ثمر شجرة [illegible] الاحمر [illegible] بالعنا
[illegible] الحبة الخضراء [illegible] الثمر المنفعة [illegible]
[illegible] الاعضاء الغير الباردة كالاعصاب [illegible]
[illegible] من الردع بالبرد واليبس
والقبض [illegible] لذلك [illegible] لتقويته [illegible]
تجلب المرارة [illegible] وعفوصته [illegible]
[illegible] الصفراوي لتقوية المعدة وتسكين الصفراء [illegible]
[illegible] الاجزاء القابضة الى اعماق الشعر [illegible]
[illegible] ثلاثة اجود [illegible]
[illegible] الاسود [illegible] صغير الورق [illegible]
[illegible] الخضرة [illegible]
[illegible]
[illegible] الكثرة [illegible] الاجزاء [illegible] البورقية
[illegible] البورقية [illegible]
[illegible] البورقية [illegible] بالفارسية [illegible] الكلية [illegible]
[illegible] الى الخضرة [illegible]
[illegible] حتى [illegible] البرد [illegible]
[illegible] المراد
[illegible] الاجزاء
[illegible] حرارة [illegible]
[illegible] لانه [illegible]
[illegible] لانه [illegible]
[illegible] لانه [illegible]
[illegible] الحرارة [illegible]
[illegible] الرطوبات [illegible]

[illegible]

[illegible] الحرارة [illegible]
[illegible] الاجزاء [illegible]
[illegible] الكبد [illegible] لانه [illegible]
[illegible] لتقوية المعدة [illegible]
[illegible] لتقوية المعدة [illegible]
[illegible] لعاب [illegible]
[illegible] الاجزاء [illegible]
[illegible] الماء [illegible]
[illegible] لانه [illegible]
[illegible] الاجزاء [illegible]
[illegible] الماء [illegible]
[illegible] لانه [illegible]
[illegible] الماء [illegible]
[illegible] الرياضة [illegible]
[illegible] الاجسام [illegible]
[illegible] حركته [illegible]
[illegible] الماء [illegible]
[illegible] الماء [illegible]
[illegible] الاجزاء [illegible]
[illegible] الاجزاء [illegible]
[illegible] الاجزاء [illegible]

حرف العين

[illegible]
[illegible] البحر [illegible]
[illegible] البحر [illegible]
[illegible] العسل [illegible]
[illegible] العسل [illegible]
[illegible] الاجزاء [illegible]

ومن جهة الرائحة [illegible] الماء [illegible] الموج الى الساحل هو العنبر [illegible]
[illegible]
[illegible] العنبر [illegible] الى الشهوة [illegible]
ومن العنبر الاشهب والمشهور [illegible] وسبب هذا [illegible]
[illegible]
[illegible] على الجمر [illegible]
[illegible]
[illegible] خاصية [illegible] لتقوية القلب [illegible]
[illegible] بالاجتماع [illegible] جميع الارواح [illegible]
[illegible]
[illegible] القلب [illegible]
[illegible] الدماغ [illegible]
[illegible]
[illegible]
[illegible]
[illegible]
[illegible]
وقول الشيخ انه ينبع [illegible]
[illegible] وقال بعضهم [illegible]
وقد قال الرازي ان التجربة [illegible]
[illegible]
[illegible]
[illegible]
[illegible]
[illegible]
[illegible]
[illegible]
[illegible]

[illegible]

عسل

[illegible]
[illegible]
[illegible]
[illegible] وسبب [illegible]
[illegible]
[illegible]
[illegible]
[illegible]
[illegible] فصل
[illegible]
الشيخ [illegible]
[illegible]
[illegible]
[illegible]
[illegible]

عنب

[illegible]
[illegible]
[illegible]
[illegible]
[illegible]
[illegible]
[illegible]
[illegible]
[illegible]
[illegible]
[illegible]
[illegible]
[illegible]
[illegible] حرف [illegible]
[illegible]
[illegible] قال الشيخ [illegible]

[illegible]

فقاع

[illegible]

فلفل

[illegible]

فوتنج

[illegible]

صعتر

[illegible]

صمغ

[illegible]

شيرج

ويجمع على الفضول الى الاعضاء ويقوي القلب ويقوي جوهر الروح ويفرحه ويشويه ويمنع الخمار مع ما فيه من الخاصية ويمنع من استعمال [illegible] لما فيه من القبض والقوة العفوصة وإذا مرج ومع الصفرة وسلاه [illegible] في الاول من البرد فانه كثير المائية وما الرطوبة و فانه لم يجز له غلبا ويوجب نقصان الرطوبة وأما الحار حامضا والحامض بارد يابس في الثانية وما البرد بالفعل الحرارة الغريزية بالغلبة ورما اليبس بالفضلات المائية في الحامض [illegible] ليرده وهو صنعه ويقع [illegible] الحموضة [illegible] القبض وليوسته وخصوصا [illegible] تفتيل ما فيه وفي جميع اصنافه حتى انها من حلاوة الحامض بالغليان وغوصه وأما الحلو بلا فيه من الحرارة اللطيفة اللازمة لحلاوته مع قبض اجمع الرمان في كمه قبض كما مر به جالينوس وسبه انا الهضم وقلة مع العسل كان حلا انا قطا لوجع الاذن والاجهاض والقلاع ومزوج المعدة والعروق الحبيثة لما فيه من القبض والجلاء وانه اذا طبخ مع العسل كان اكثر جلاء وانفع فقد كان العسل يزيد بنفوذه في الفضول الى الاعماق وقطعه وهي عفوصة في اول ملوحته معه التي تنقش من الشجر عند هبوب الرياح نافعة لجرحه لانها اشد قبضا وتجفيفا وخصوصا عرقا الاجزاء تجفيفه حتى واحد منه حتى له وان الحلو وانما كان الحامض اقوى كان استعمال الطبيعة منه نفعي على ذلك وفيه مع ذلك ترياق وما الحلو هو بقيه مع الحرارة اللطيفة الحلوية من طبعه والعالي البلغم وانه ينفع اصحاب المعدة لانه يبرد جها ويسكن لهيب الصفراء ويابس الاعضاء الغضبية لقبضه والحرارة واللذع فيه كالحامض لا يحدث له في المعدة غثيان وما استحالة الى الحرارة كالحلو للحامض بنفس الحرارة والحلو لانه يقطع مع عوضه والحلو يلينها الاهويه مع هو اللطيف ويقوي الصدر لذلك مع ما فيه من القبض وينفع الاسهال الصفراوي وتلينه واعقاله [illegible] وهو الذي يحمله ليبس ولذا هليس هو المصري الذي ليس فيه شيء من النبات قال صاحب الصحاح يقال نها ر الطبيعي كانه منسوب اليه [illegible] لمعتريه خراج الرئة والقلب وانه يحلو الفك

حرف الشين

شعير بارد يابس في الاولى الاول خراة من قشره وقوة الشعير [illegible] فيه وان كان مثله ويبرد الفنزاء كان الشعير انه احمد ذهب عشر بعضهم هو انه وخصوصا اذا اكل مقشرا فانه يذهب عنه الكثير من قواه الاطبة ببعض النفرية فيقال ماء الشعير يحلو او ماء الشعير نفع وان كان بالكف عيال عنه كثيرا من اجزائه النافعة لكنها لا تنضج بالطبخ فيعمل نضجه جزءا [illegible] الصوبي الثاني الى الرطوبات الفضلية التي تتولد منها النبع لا يأتي الشعير بالصحة كما يأتي به البلغم خصوصا اذا رحيم هضمه ويكون منهم حتى [illegible] لانه حار مرطب ويكون ينفع [illegible] والكلف حار ومحلل [illegible] وتحليله [illegible] الصنعة لما فيه من النفخ والنهوضة وعلى الجوهر شنقت

بلاذر

صوبنجر

[illegible] وقد انصبه مر وهاذو وانه حسب التركيبه ونصا في قوال على ان صاحبه الطلبين هو اصبع ونوتيسب ليترانكر فيس حارا حصرح دما يفه في قليل بعض الرياح وذلك لحرارته واحد منان [illegible] وخاصية فيه تسعير بورالسود حريف حسب الرائحة وفانه مقر دخن البصران كوله نحو من قسر اد اكثر مله وورق مقر على صدر الساق قصيبه مرافع الشفا شرح في كله كويل تحو المسرحا في ما صرح [illegible] هذه حلاله مما الرباح ينفع الفالي المكونة [illegible] لفوحه نبلا فيه من هو من الطبع الملطف الحرارة نعمه انفاظ ويفصل الزبل او دسه

حمص الماء

المرة ولا رفع حل البصير خارج لما فيه من الحرارة مع الدقة اللطيفة المقطعه وفيه ميلتي فيه [illegible] بيقطعون ككه وينفع الأرياح وبيقع لسدد الصفاوات [illegible] وقد فيه حرفه كما في زرقه لقوة تقطيعه [illegible] هو بزر النفخ القضب حار يابس في الثالثة يقبل الارياح لقوة حرارته وحدته تمي لقوة حرارته الحيفة ومطلع تعطيفه الرياح لا يتولد عنه بلغم وتقع الاكراس وفيه بعض خصوصا النوع الذي يقال له القصب الشيم ولذلك يحكى الاسر بفعل شربا اذا اتناول ما كان منه صرح او [illegible] الاستعمال موجبة الاخضاد الاخصاب

شلجم

والبشون [illegible] لكثرة ما فيه من الرطوبة الفضلية مع الحرارة اللطيفة [illegible] لكثرة رطوبته [illegible] كله [illegible] خاصية فيه وقبضه يبلى على القرين والتقد

نفاخ هندي هو عشيشه الصيدلانيه

[illegible] عن النافع المصطلح من ماء الطبيعي مهجر الطبي محل [illegible] ستر [illegible] ليمات شبه بالكرنب حبا اللا ووبه الشعر [illegible] بيلانا وللدم ديد بصره وعظم حرفيه وسير فيه بارد في الاولى يابس في الثانية [illegible] تزعم ارض بارد به يكون عمه فالقا وموجها ايضا هو به يكون منه مسترد وفي الثانية كثير ينفع عطرته ينفع السدد لما فيه من الحموضة البدرية ويقوي المعدة لانه وهو [illegible] بالبنوهن الحار ويفصل الماء ويبرد بها يا المحرور البارد الفاقد فينقى آخر منها خالله المعدة والخلطة [illegible] بالفتح اللطافة والفتق الفصلة ويبقى الحصر والحب

نفاخ عجمي

لا يتغير الى خلاف [illegible] من [illegible] شبيه ما يذكر فيكا يحي تبات ابدون نشبه بورق الحبرخمير الا انه اقعد منه وفيه مرارة عفصية وغما بارد الى اليابس مشوي قوي لا [illegible] وهو شوكى ينفع [illegible] كما فيه من قوة مابقه [illegible] الاحبيب واليتم ويتبع [illegible] كما فيه من التقيل القبض الغوي وحبات العفصية لما فيه من التقطيع والتحليل والاستعمال منه للتقيح مع القبض والمحلو منه صحيحه يتبع [illegible] الدم لما فيه من القبض

ابشع الضيب

حرف التاء

تمر هندي قال سليمان بن حسان هو ثمرة بالهند ويلاد الهند وبلاد السودان مقربين بالمصرع وقد ذكروا ان الغوبا شجره مثل

الحديث الكبار ... وللغراء ... ومن جملة ... الى ... وهذا [illegible]

[illegible]

... وذلك ... المرارة ... انه ... [illegible]

... من الشعر ... [illegible]

... ويخرج ... [illegible]

حار ... [illegible]

... [illegible]

... [illegible]

... [illegible]

... [illegible]

حرف الثاء

ثوم حار يابس ... [illegible]

... [illegible]

ذلك ... [illegible]

... [illegible]

... [illegible]

... [illegible]

... [illegible]

... [illegible]

... [illegible]

... [illegible]

... [illegible]

... [illegible]

... [illegible]

... [illegible]

... [illegible]

... [illegible]

... [illegible]

... [illegible]

ثوم بستاني

شوع

... [illegible]

... [illegible]

... [illegible]

... [illegible]

... [illegible]

... [illegible]

... [illegible]

... [illegible]

... [illegible]

... [illegible]

حرف الخاء

خشخاش ... [illegible]

... [illegible]

... [illegible]

... [illegible]

... [illegible]

... [illegible]

... [illegible]

... [illegible]

... [illegible]

... [illegible]

... [illegible]

... [illegible]

... [illegible]

... [illegible]

... [illegible]

... [illegible]

... [illegible]

... [illegible]

... [illegible]

خشخاش

الخشخاش ابو النوم

والمزاج لا تشبه هذا التغيير هذا مزاج الانسان لم يشعر به من الاعتدال الحقيقي من مزاج [illegible]
واذا كانت الرجعة الا غريبة بعيدا من هذا الاعتدال للانسان لا يمكن ان يتقى اليه بالتركيب احتيج
الى تركيب بعضها مع ما يفاده في المزاج ليقرب الى حد الاعتدال الذي لا تكون الا غريزة الركبية
للتمحض بها التركيب لانه من الاعتدال [illegible] وفي الركبة يحدث لنا
بسبب التركيب صورة نوعية [illegible] البدن تخفى عن القياس ما يحتاج لذلك الى تعرفها بعد التر
كيب وفي التجربة [illegible] ان لا يكون [illegible] العمر انه فوجد من الازمان السابقة
[illegible] منافعه ومضاره لانه قد نقص الى التركيب في الادوية [illegible] كيفية [illegible]
[illegible] كالصبر [illegible] كالعنبر [illegible] المعنى [illegible]
[illegible] كالماء [illegible] المعنى [illegible]
يكون المرض [illegible] واحد [illegible] التركيب ليصير بعض اجزاء التركيب بعضا
في [illegible] المرض [illegible] عضوا [illegible] ثلاثة اجزاء [illegible]
جزء [illegible] اربعة اجزاء [illegible] حتى يصير المركب [illegible] ثلاثة اجزاء [illegible]
[illegible] اجزاء [illegible]
[illegible] التركيب اجيب [illegible] الادوية [illegible]
[illegible]
[illegible]
[illegible] التقطيع المستعملة [illegible] الكبد [illegible]
[illegible] القوة [illegible]
الى الالات [illegible] في الكبد [illegible] مثل [illegible]
مثلا [illegible] المعدة [illegible] المقصود [illegible] القوى [illegible]
في الكبد [illegible] المقصود [illegible] [illegible] المصونة [illegible]
[illegible] بالعضو [illegible]
[illegible] العضو [illegible]
[illegible] العضو المقصود [illegible]
[illegible] العضو [illegible]
[illegible] العضو المقصود [illegible] الزعفران [illegible]
[illegible] القلب [illegible]
[illegible] القلب [illegible] القوة [illegible]

الزعفران

الاعضاء [illegible] قوته [illegible] في القلب [illegible] ما يختص [illegible]
[illegible] المقصود [illegible] جهة العروق الى جهة المثانة [illegible]
[illegible] في جميع البدن [illegible]
[illegible] الى جهة المثانة [illegible] جهة العروق [illegible] الى جهة المثانة
[illegible] المثانة [illegible]
[illegible] اجيب [illegible]
[illegible] المثانة [illegible] المرض
[illegible] امراض [illegible]
مرض [illegible] المرض [illegible]
الى [illegible]
[illegible] التركيب [illegible] الموضع [illegible]
[illegible] الشمع والدهن [illegible] الشمع [illegible]
[illegible] الشمع [illegible]
[illegible] من الشمع والدهن [illegible] المرض [illegible]
[illegible] قوته [illegible]
[illegible]
[illegible] المرض [illegible] الادوية [illegible]
المرض [illegible] التشحيم [illegible] الفعل [illegible]
[illegible] الشحم [illegible]
[illegible] العرض [illegible]
[illegible] الوزن [illegible]
جزء [illegible] اجزاء [illegible]
[illegible] التركيب [illegible]
[illegible]
[illegible]
[illegible] الشراب [illegible]
[illegible] الشراب [illegible]
[illegible]

[illegible]

كالتهاب الحرارة الحادة مع وجوه متوجهة الى بيت الخلاء وضماد العول مع يزداد
الورم مما تصعد اليه ضرورة تكثر زيادة وضعف العضو القابل على التوجع نبض الشرايين
والموجبة زيادة الشرايين بطلان الورم اذا كان في البطن تموت الاعضاء التي فيها يسبب زيادة
حجم العضو بالورم وتمدد تلك الجزاء البيض القصب التي اتصلت بالشرايين والتشنج منع
انبساطها واذا الجزء تلك اذا عصارة الجزء الشرايين وكم يسبب ما نعة
تلك الاليات المجوفة عن كمال ارتخائها يكون تلك النفض بعض اجزائه اضعف واقل حركة
بسبب الجزاء تلك الاليات وبعضها اعظم واسرع حركة وهي اجزاء التي لم يصب الاعضاء
المتضيم بها العدم زيادة كما عضا واذا كان الورم تابعا بالقيل التحريك الاليات
في جزء منها واذا كان الورم الحي عثار الخلط الموجب للورم يوجب تلبيس تلك الاليات
والموجبة في الورم وسرعة نبض الشرايين المتضادة بزيادة كثرة الدم الى الجزء
وتكاثفها اول عصر الشرايين الحمى وغلبة الجزء الغليظ وتقديم بول بلا ارادة لان
خروج البول تابع لطوبس اربعة طبيعية وهي ارادية واذا انفصلت القوة الارادية
عن ضماد بلا تنبيه كارخاء عضلة المثانة حتى يخرج البول عضوا مشتهيا وكالاعضاء التي
يتحسس بالكلية يتضاعف على هول وغلبة وعلى تصور بحس بعضا بسبب الزيادة لاتصال
المثانة الحركة واذا انفصلت الكيفية في الحمى كثرة وقت البول وقلة البول وجوده
البول مع بيض وعلاج طبيعي بسبب حمى الدماغ تكون الاشياء التي فيها كثيرة مادة الكائنة
في مخرج البول وكان البول مضيقا وكانت الكيفية حتى تلك معتقلة حال على وجهها من مخرج البول
بعسر البول ارخاء معا وارخاء الكائن مع اتصال ارخاء الكائن مع تلك القبل صديع مع
وتعلق حرارة تلك التعلق وجهها بسبب جلاء الدماغ بتحليل رطوباته واذا الصفو بالجزاء حتى لا
روح وكثرة اشتعالها واذا التوتر بطلان الحرارة الغريزية اضعف الحركات والبيوسة
يبطأ وتبطأ على كم ان الحيوانات الباقية فتوجب التوتر واضعف الحركات وكانه في
مثانة مضاد على حدتها الحركات والكلى وجزاء وشعبة اخلاق تشنج العضو وضعاده
القبل الجزاء حتى الروح وصعوبة البول للوجه والعين والصداع كما هي الاعضاء الرقيق الى
الدماغ والصرع الكائن قبضا وتشنج حرارتها تميل الى الخلاص ويكون القبل والتعدد اول
اذا القبل بلطفة الصرع وكائنها وفاته مضار اذا واذا التعدد بلانه اذا صعبت وكيف الما
حتى زيادة جهد فيض شم التمديد والضغط في الاعضاء والوجوه التعلق الكثر لحدة
الصرع ولدغها العلاج بعد علاج الحمى الطبل وتبدل التعدد واصعاب الصرع
كان مادة اذا صعبت الصرع عضة واختلاج الدم وعلاج الصرع الحار من التلبين وجنب المادة
الى الاعضاء الجزاء واستعمال الاطلية والمشوم والمشوم اذا صعبت في الحرارة وكثرة البدن
لزيادة التبديد والترطيب كل حرة الحار وجعلها وهو بقاء الدماغ هذه بسبب حرارة
الحمى والحرارة التي للمادة بالزيادة وبسبب العضوية مع زيادة تبديد جذب المادة من الدماغ
من صعبة لما يزيد اذا الورم بما تتوجه اليه من حرارة الموضع ومن العالم الجزاء مع تكون الضغر
ضعيف الجمع بالتشنج منه الصرع والعضوية من اجاهر والعضلات والقلوب والقلوب واشتا
صرع والرئيس واصل الحكمي التهيج وماء الشعير وحليب الخيار شنبر والفعل العضوية من
التشنج والحكمي والصفو نيا والرجيع والعسل اذا حمرة ذلك اذا الحمرة وشعر الصرع
ينبغي السول البطاء ويتلى عروقها منها بمحلول العروق التي اذا عالى منها التيز تعلق
الحمى كلمة يونانية وترجمته التعلق واما بدل انه التعلق ما انه يلي قوة الحمى وهو
يلزم هذا العرض يسمى به تشبيها للحمى مع سائع اللازم واذا يلزم مال الورم هذا عضا حيث
كان في الجزء المقدم من الدماغ لم تعقل معه الخيال فيسمى صغير المصروع واذا تخيل معه العقل
ايضا فانه تبادل منه التخيل في الصور والمعاني المجموعة فان حكمه حكم من يسمى الصرع والعطل
الكائن اذا هذا ذاته الاصغر النفساني اذا ذات العين اذا ورد والاجمال الحمامات اذا ورد نقصان واذا الكثر
اليرغس اذا ورد وابدا هذا العرض واذا كان الاتصال متزايد جيد وصعوبة عن ما يلي عليه
وجوده الحمى طبل الحمى كانت زيادة بلا ورم الباقية كما تتبع عن ما وبقال هذا التعلق الى التعلق

الدماغ وتحدر بسبب حركة مصوبة فيسيل شيء هذا الى الصغير وتجرفها وتبرد مضار الصرع
من ذلك من يعلم لكون مع الصمم والجنون والتوتب اشرارها السعوط بالشقل الروح من
وقته الى الظاهر بسبب الصعوبة التي لنفس الصرع والصعوبة الحادة تبعها من الحمى واذا
الصعوبة وتعلمه السبب والجذاب على الدماغ بتحليل رطوباته واذا الصعوبة بلا جزاء حتى لا
روح وكثرة اشتعالها واذا التوتب بطلان الحرارة الغريزية اضعف الحركات والبيوسة
يبطأ وتبطأ على كم ان الحيوانات الباقية فتوجب التوتب واضعف الحركات وكانه في
مثانة مضاد على حدتها الحركات والكلى وجزاء وشعبة اخلاق تشنج العضو وضعاده
القبل الجزاء حتى الروح وصعوبة الوجه والعين والصداع كما هي الاعضاء الرقيق الى
الدماغ والصرع الكائن قبضا وتشنج حرارتها تميل الى الخلاص ويكون القبل والتعدد اول
اذا القبل بلطفة الصرع وكائنها وفاته مضار اذا واذا التعدد بلانه اذا صعبت وكيف الما
حتى زيادة جهد فيض شم التمديد والضغط في الاعضاء والوجوه التعلق الكثر لحدة
الصرع ولدغها العلاج بعد علاج الحمى الطبل وتبدل التعدد واصعاب الصرع
كان مادة اذا صعبت الصرع عضة واختلاج الدم وعلاج الصرع الحار من التلبين وجنب المادة
الى الاعضاء الجزاء واستعمال الاطلية والمشوم والمشوم اذا صعبت في الحرارة وكثرة البدن
لزيادة التبديد والترطيب كل حرة الحار وجعلها وهو بقاء الدماغ هذه بسبب حرارة
الحمى والحرارة التي للمادة بالزيادة وبسبب العضوية مع زيادة تبديد جذب المادة من الدماغ
من صعبة لما يزيد اذا الورم بما تتوجه اليه من حرارة الموضع ومن العالم الجزاء مع تكون الضغر
ضعيف الجمع بالتشنج منه الصرع والعضوية من اجاهر والعضلات والقلوب والقلوب واشتا
صرع والرئيس واصل الحكمي التهيج وماء الشعير وحليب الخيار شنبر والفعل العضوية من
التشنج والحكمي والصفو نيا والرجيع والعسل اذا حمرة ذلك اذا الحمرة وشعر الصرع
ينبغي السول البطاء ويتلى عروقها منها بمحلول العروق التي اذا عالى منها التيز تعلق
الحمى كلمة يونانية وترجمته التعلق واما بدل انه التعلق ما انه يلي قوة الحمى وهو
يلزم هذا العرض يسمى به تشبيها للحمى مع سائع اللازم واذا يلزم مال الورم هذا عضا حيث
كان في الجزء المقدم من الدماغ لم تعقل معه الخيال فيسمى صغير المصروع واذا تخيل معه العقل
ايضا فانه تبادل منه التخيل في الصور والمعاني المجموعة فان حكمه حكم من يسمى الصرع والعطل
الكائن اذا هذا ذاته الاصغر النفساني اذا ذات العين اذا ورد والاجمال الحمامات اذا ورد نقصان واذا الكثر
اليرغس اذا ورد وابدا هذا العرض واذا كان الاتصال متزايد جيد وصعوبة عن ما يلي عليه
وجوده الحمى طبل الحمى كانت زيادة بلا ورم الباقية كما تتبع عن ما وبقال هذا التعلق الى التعلق

[illegible] بان البرد يوجب الصلابة بالقبض والجمود
فلا ينطبع في الروح الحامل لتلك القوة شيء من المثل على مذهب المص او في جوهر الدماغ على مذهب
الجمهور قال المص الاشكال على هذا من وجهين احدهما ان انطباع المثل انما يكون في الروح المدرك
لا في الحافظ ولو كان الروح الحافظ ينطبع فيه المثل لكان مدركا لها وحافظا معا ولو امكن ذلك
لما احتيج الى قوة مدركة وقوة حافظة مغايرة لها وثانيهما ان انطباع المثل لو سلمنا انه شرط في
الحفظ لم يكن شرطا الا في حفظ التصور لا في حفظ المعنى اذ المعاني لا مثل لها **فصل**
والجواب عن الاول ان الادراك ليس هو حصول صورة ما في شيء على الاطلاق بل حصوله في المدرك
بحصوله في الآلة وعن الثاني ان لكل شيء وجودين وجود في الاعيان وهو الوجود الاصيل الذي يحصل
منه الآثار ويجري عليه الاحكام اما الآثار فكالحرارة والاحراق من النار الموجود في الخارج واما الاحكام
فكالضحك والتعجب للانسان الموجود في الخارج ووجود لا تأصل له بل هو كالظل للامر الخارجي وهو
الذي يعبر عنه بالصورة والمثال والاشياء في الخارج اعيان وفي الذهن صور ومثل فالمراد بالمثل هاهنا
ليس مثل المحسوسات وصور هاهنا تنطبع في الحس المشترك والخيال بل الموجودات الذهنية
الحاصلة عند النفس او برد مادي فان كان عن العلم لم يحفظ الاشياء لرطوبته بان يتركها بسرعة
وان كان عن سوء المزاج فيبس سنها والبرد يعطيها على ذلك بالقبض والكثيف وافرب كل من الماذج
والمادي [illegible] ينطبع فيه لانعدام الرطوبة الملينة التي بسببه يسهل الا
نطباع بما ينتقش فيه [illegible] قبل استيلاء اليبس لان اليبس من شأنه ان يجعل
الجسم عسر الترك لما انتقش فيه [illegible] من الصور والمعاني الا الوهمي لان الرطوبة
من شأنها ان تجعل الجسم سهل القبول لما ينتقش فيه من الاشكال وكذلك سهل الترك له فيحفظ الوهمي
بسهولة ويتركه بسهولة كالشمع المذاب ويزول الماضية ايضا لذلك قال المص شرح القانون تحقيق
هذا ان اليبوسة اذا عرضت للدماغ فان كانت مفرطة نقص منها جوهر الدماغ وجوهر الروح
نقصانا شديدا ولم يمكن مع ذلك حفظ الاشياء الماضية ولا الاشياء الحالية لضعف القوة وان لم
يكن مفرطة كان الروح معها شديد الصفاء والرقة وكان ما فيه من المحفوظات باقية على حاله بل
اسهل تذكرا لاجل ذلك ولا تنفك ما كان يسره ويخفيه من الرطوبات المذكورة واما الاشياء الحالية
فان حفظها انما يكون بعمل من القوة وذلك لا محالة حركة ما يكون فيكون محلا للروح الذي قد افرط
في رقة القوة فلا يحفظها وان الرطوبة اذا عرضت اوجب جوهر الروح وكدرته واوجب القوة نفسها
واوجب جوهر الدماغ فيضعف عن اصلاح الروح فان كانت مفرطة كان ايجابها لضعف القوة مفرطا
جدا فكان منعها لحفظ الاشياء الماضية والوقتية اشد وان لم يكن مفرطة لم يمنع القوة من حفظ الوقتيات
لان حفظ الوقتيات ينفع ما في الروح من الرطوبة بالتسخين المحلل لها حتى لو كثرت المحفوظات

حينئذ

حينئذ لكان ذلك ربما عدل مزاج الروح والدماغ بالتحليل فقوي القوة لذلك **وعلاجه**
علاج الحمق من التنقية وتعديل المزاج [illegible] بحسب اللغة اليونانية وهو اعم
من داء الكلب بالجنون السبعي الذي يكون مع لعب واستعطاف وضحك وما سواه بالاسم العام وهو الما
تيا فالماتيا بحسب اللغة عام لداء الكلب ولغيره من الجنون السبعي وبحسب الاصطلاح اسم
لهذا النوع المبلس لداء الكلب ويحدث عن سوداء محترقة لان ما يلزمه من السبعية وشدة الا
ضطراب والتوثب والحدة انما يمكن حدوثه عن مادة شديدة الحدة جدا وانما يكون كذلك اذا كانت
محترقة عن دم ويكون معها اعراض الدم من اللعب والضحك وهذا النوع هو المسمى بداء الكلب
لا بالماتيا او عن صفراء او عن سوداء ويكون الماتيا المطلق مع اضطراب وتوثب لشدة
غليان المادة وحدتها ويكون سكوت والخوف والجفاف في السوداء الصفراوية اقل لان الحدة
والنارية فيها اكثر وبفرط اليبس والارضية اقل ويمكن اسكانه لانها ازور الطب فيكون الروح
معها اقبل للهيئات الحادثة من العوارض النفسانية وفي السوداء السوداوية تتغافل عن الجواب
[illegible] تتكرر السبب المحرك المهيج لم يمكن اسكانه ولا الخلاص منه لان هذه السوداء
لكثافتها وغلبة الاجزاء الارضية عليها يجعل الروح كثيفا الانفعال والقبول للهيئات فلا يتحرك
ولا يتبدل سهولة فاذا انفعل وتحرك كان زوال تلك الهيئة وتغيرها عنه عسيرا ايضا داء الكلب
[illegible] وذلك يكون مع اعراض
عليه الدم [illegible] كما قال الشيخ يكون لقرب صورة
المودي في الوهم وتقرر خيال حركة الشوق الى الانتقام فيه ويكون ذلك لان الغضب يكون له ثبات
ولكن حركته الى الانتقام لا تكون شديدة جدا وسبب ذلك غلظ الروح وكدرته وكثافته وحرارته
وكثرة ارضيته وزيادة يبسه فيستعد للغضب الثابت اما للغضب فلسرعة اشتعاله بحرارته
واما لاتهاته فلكثافته وانكثيفه اذا قبل هيئة لم يتركها بسرعة وهاهنا لرطوبة الدم يكون الغضب
سريع الزوال لم يتقرر صورته في الخيال تقررا شديدا فيكون الحقد ضعيفا ولان سوء الخلق يكون
لشدة الغليان واحدة وذلك لرطوبة الدم عنها يكون اقل وان تأثير الحرارة في الجسم اليابس البشد
واقوى من تأثيرها [illegible] الكابوس لان الكابوس كما سيجيء انما يحدث من الخبرة وادخنة
كثيرة غليظة تصعد الى الدماغ ويسد منافذ الروح سدا خفيفا وانما يوجب ذلك اذا كان الدماغ
ضعيفا يقبل الاجزاء المرتفعة اليه ويعجز عن دفعها وعن دفع ما يتصعد اليه من المواد ويتولد فيه
ويندخس ويحدث الماتيا او داء الكلب بحسب المادة واما اذا كان مع برودة الدماغ فيبرد
فيه تلك الابخرة ويبردها ويفارقها الاجزاء البارية ويستحيل الى رطوبات ويندرج بالصرع وا
لسكتة ويندر بها اختلاط العينين دما واحمرارهما لان ذلك انما يكون اذا كان الدم في البدن

اللهم صل وسلم على سيدنا محمد وآله
سبحانك ما اعظمك وبحالي ما احلمك وبتفريجي
كربي ما اقدرك انت ثقتي ورجائي فاجعل
حسن ظني فيك رجائي وشفائي

الاقران وتدبير الاهل والمنزل اكثر وعروضه للنساء ايحسن لان الالين بحالهن الحيا
والسكوت والاسرار وما يناسبها من الاخلاق فاذا ابدلت هذه عند احتراق الاخلاط
ما يضادها من الوقاحة والطيش وكثرة الكلام والصياح والبروز الى الاسواق والجا
مع كان الجنس وان عقولهن ناقصة فيكون بغير ظنونهن وافكارهن الى الفساد عند
عروض المالنخوليا اكثر وازداد بخلاف الرجال خصوصا العقلاء منهم فان عقولهم قد تكفهم
عن التخليط وعن الظنون الكاذبة والافكار الفاسدة واصنافه ثلاثة احدها ان يكون
السبب المحدث له وهو السوداء في الدماغ نفسه فيكون السهر والنظر الى الارض اكثر
اما السهر فلان السبب الموجب له في نفس الدماغ فيجفف الدماغ جفافا كثيرا ويوجب
السهر واما النظر الى الارض فلافراط الفكر لاجل ان قوة السبب تكون في موضع القوة الفا
علة له ومن يتفكر في امر هو ينظر الى الارض ويستغرق فيه ويبقى على تلك الحال فيجتمع
حواسه ويذهل عن التغير فيها مع عدم علامة السوداء في البدن كله مثل سواد
لون البدن وهزاله وكثرة الشعر عليه وسواده وكمودة لون الوجه والعين لقربهما
من الدماغ والسوداء الاخلاط التي فيها بلون السوداء وهذا الصنف من المالنخوليا
شر الاصناف لان مادة المرض تكون في عضو رئيس ولان المادة المظلمة اذا كانت في
نفس الدماغ كانت اردأ مما يتصاعد اليه الابخرة منها بان الابخرة الطف واسرع تحللا وانها
لا تكون دائمة الوجود فيه بل ترتفع حينا وتنحط حينا ولان هذه المادة لكونها غاصية
عن النضج والاستفراغ لشدة غلظها وكثرة ارضيتها لا يحصل النقاء منها الا بتكرار
المسهلات القوية وهي الى ان ينقى الدماغ من تلك المادة تضعف القوى وتضر القلب
والكبد وغيرهما من الاعضاء السليمة لما يستفرغ معها الاخلاط الصالحة من جميع البدن
ويخرج امزجتها ايضا عن الاعتدال لانها لم تخرج عن الاعتدال حتى يعدلها تلك الادوية
المستعملة بل يخرج بسببها عن اعتدالها ويفسد افعالها وثانيها ان يكون السبب امتلاء
البدن كله من السوداء وارتقاء بخارات مظلمة منها الى الدماغ فيكون علامات السوداء
مثل سواد اللون وكمودته والهزال وتنشف الجلد وكثرة شعر البدن وشدة سواده
ظاهرة في جميع البدن علامة فيه وهذا اسلم الاصناف اما من الصنف الاول فلما ذكر
واما من الثالث فلانه ايضا في اعضاء مخصوصة وذلك يوجب عسر العلاج لان ما
ينفع هذه الاعضاء يضر الاعضاء الاخر ولان اعضاء الغذاء فيه مادته مفسدة
للغذاء مولدة للسوداء عاجزة عن توليد الدم الطبيعي وذلك من اضر الاشياء بهذا
المرض بهذا الوجه وللاحشاء كثرة ما يتصعد الى الدماغ من الابخرة الموجبة لزيادة

المرض

الجوف

كنه

المرض وما يتصعد [illegible] وهو الغشاء المنبسط من خارج وسمي ما
يحوله من رقيقه وحسبه عند المص شدة حرارة الكبد فيحرق الدم المتولد فيه من الغذاء ويحمله
سوداء ويدفع الى الطحال لانه مصب السوداء فيدفعها الطحال لعدم احتماله لها لكثرتها
ورداءتها الى فم المعدة ويتبخر منه الى الدماغ ابخرة مظلمة لحدوثها عن مادة محترقة ولهذا
اي ولكثرة الدماغ السوداء وحدتها وايذائها وشدة الشهوة للذع السوداء ودغدغتها
فم المعدة وهذا انما يكون اذا لم تكن السوداء مفرطة الكمية والرداءة فعند ذلك يكون اشتياق
المعدة الى الدفع لكثرة من الجدب والقي الحامض السوداوي لما يتضرر المعدة من لذع السوداء
وحرقتها فيدفعها بالقي وضعف الهضم لاضرار السوداء بالمعدة وتبريدها لها وكثرة الرياح
والنفخ وكثرة البلغم وكثرة البزاق لذلك اي لاضرار السوداء بالمعدة واضعافها القوة
الهاضمة فيكثر هذه الاعراض اما الرياح والنفخ فلضعف الهضم وطول احتباس الغذاء في
المعدة فيتبخر عنه وعن الاخلاط المحترقة الغليظة الارضية ابخرة دخانية كثيرة غليظة فيصير
رياحا نافخة قليلة الحركة عند زوال سخونتها واما كثرة البلغم فلبرد المعدة وقصور هضمها
واما كثرة البزاق فلامتلاء المعدة من البلغم والفضول الغير المنهضمة ولذلك شيء منها
الى فم المعدة لاتصال سطحيهما ولان الرطوبة المتولدة في الفم من ساكبي اللعاب لا تجذبها المعدة
لامتلائها بالفضول البلغمية فيبقى في الفم وشدة الشبق لكثرة النفخ وحدوث الالفاظ القوي
منه فيتذكر النفس لذلك الشهوة ويطلبها وخشونة في العين لكثرة الدماغ الابخرة السوداوية
من المعدة الى الراس فيحدث الجفاف في اعضائه وانما اختص العين بالذكر لظهور فيه للكافة
جوهره وكثرة رطوبته ونقل الاجفان لذلك وانما يحس بالثقل فيها لدوام حركتها والم الراس
لتمدده بكثرة الرياح المتولدة من فساد الهضم ونفخه فيه لاحتباس ما كان من الرياح غليظا في
المعدة والاحشاء وسبب الصنفين الاولين يعني الذي يكون السبب في الدماغ من السوداء والذي يكون
في جميع البدن اما مزاج سوداوي بارد يابس فلا مادة تحيل ما يصل اليه من الغذاء الى الطبيعة
السوداء فان البرد يكثف الدم ويغلظه واليبس يجعله الى مشاكلة الجوهر الارضي ويوحش
الروح لما يستحيل مزاج الروح الى كدورة وكثافة منافية للصفاء والاشراق مع ان البرد واليبس
مناف للروح مضعف له لان مزاجه الطبيعي هو الحرارة والرطوبة لانه جوهر هوائي او خلط سو
داوي طبيعي كثير المقدار فيحدث عنه ما يحدث عن المزاج البارد اليابس مع ما يتصاعد عنه الى
الدماغ ابخرة كثيفة غليظة مظلمة للروح مكدرة له مزيلة لاشراقه او خلط سوداوي محترق عن
سوداء فيكون الجنون العجم والحرارة اكثر لانه يكون شديد الحدة فيحدث عنه تسخين مفرط في الروح
القلبي او محترق عن سوداء فيكون الحقد والسكون والهم وسوء المزاج اكثر اما الحقد

اجتماعها لاجل التنفس وشدة الحاجة الى نفسها وان لا يكون فيما بلد نظام لتغير احواله
وتبدل احداثه النفسانية فتارة يغلب عليه الياس والحسنة فيظهر عليه اثار الحزن والغم
وتارة يظهر عليه الفوز والرجاء لظهور المطلوب فيظهر عليه اثار الفرح والسرور ويعرف معشوقه
ان لم يظهر بسبب من الاسباب بوضع اليد على نبضه وذكر محلات البلد فاي محلة تغير نبضه
ونفسه ولونه عند ذكرها علم ان معشوقه فيها ثم ذكر الدولة التي في تلك المحلة ثم ذكر اسماء
نفعات الساكنين تلك الدار التي تغير نبضه عند ذكرها فانما اختلف عنده النبض والنفس
وتغير لون الوجه عرف انه اي الذي تغير النبض عند ذكره هو اي المعشوق قيل بهذا الطريق
فهم جالينوس امر المرأة العاشقة [illegible] في العلاج كالوصال الى المعشوق
ولذلك يجتهد في معرفته قال الشيخ فرانيا من عاودته الصحة والسلامة في اقصر مدة
قضينا به العجب وكان بلغ الذبول والياس الامراض بسبب ضعف القوة لشدة العشق لما وصل
الى المعشوق وذكر سبب ذلك في الفن الاول ان لم يتفق الوصال على الوجه الشرعي فتسليك
العجائز كان كيدهن عظيم ببعض المعشوق اليه بمحاكات قبيحة في افعاله واعضائه من احوال
قوة مبغضة وتشبيهات قبيحة وامتهانه به اي بالمعشوق ولم سامين له بهذه المحاكات
والتشبيهات فانه ربما يصدقهن لسوء ظنه بل يظهر ذلك لغيره على وجه تفهمها ونظن انه
يسر منه فان هذه مما يسكن كثيرا مع تدبير الماليخوليا من استعمال المفرحات والمرطبات اغذية
والشربة والحلمة وتطويلات ومروحات وغيرها على ما مر فان كان العاشق من العقلاء ولم
يستحكم العشق فيه فانه اذا لم يطل زمانه ولم يغيره عن المجرى الطبيعي تغيرا فاحشا ربما
نفعه النصيحة والعظة والامتهان والاستهزاء به وبما يصنعه في العشق والتصوير
لديه انما حل به ضرب من الجنون وهو الجنون ليس الا لان العشق يكون مخالفا لعادته فيكون
العادة منافيا له فيسهل دفعه بهذه التدبيرات لمعاونة العادة لها وربما اغرى
ذلك العلاج اي العظة والاستهانة وغير ذلك قوما اخرين وهم قوم غير العقلاء كما يشتد
بهم اللجاج والتعنت ومن المسليات الصيد والاشتغال بالعلوم العقلية والمحاكمات
والمناظرة فيها مع الاقران فان النفس عند اشتغالها بهذه الامور انما تذهل عن تخيل
المعشوق ومستحسناته فينسيه بالتدريج ويتركه وكثرة الجماع فانه يزيل لسببه وهو ارتفاع
الابخرة المؤذية من المادة المنوية المختصة في اوعيتها الى الدماغ مع ما تشتغل النفس
عن المعشوق لما تلتذ وتشتغل واللعب والسماعات المقصود بها اللعب كالتي بالخيال
قيل الخيال العاشق وهو الوصل والفوز بالمقصود وقيل اي كالاشعار التي يكون فيها
التشبيهات الخيالية وصي وقيل ما لا يليق بالنقل وبالجملة لم يتبين لي من هذا

الكلام

الكلام ما في خيال المص واما السماعات التي يذكر فيها الهجر والنوى فكثيرا ما يزيد في غرامه
ويهلك عشقه وحزنه فان للاوصاف النفسانية تاثيرات عظيمة في الاحوال البدنية لا يمكن الشك
فيها وما يدل على ذلك صلاح حال العاشق واستقامة مزاجه دفعة بزوال معشوقه بعد الخباء
[illegible] في الكيفية اي لا ينتبه عنه العليل لسهوله وان نبه
[illegible] والتعب قد يطلق على المرض وقد يطلق على الرياضة القوية
الكثيرة فان اريد به الاول كان تحليله للروح بسبب تلطيف الغذاء فيه وبسبب ما يشتغل الطبيعة
بمقاومته عن تدبير البدن واصلاح غذائه وذلك يقوم مقام الاستفراغ وان اريد به الثاني
كان تحليله له ظاهرا [illegible] الالم يحلل الروح لقوة حركة الطبيعة وشدة مجاهدتها للسبب
المنافي ولقلة ما يرد على الاعضاء من الغذاء المضيء للروح لاشتغال الطبيعة عن توليد الروح
يجتمع الباقي من الروح بعد التحليل الى داخل [illegible] ويستخلف بدل ما يتحلل
لاجل دائم الاستمرار فيكثر جوهره عند الاجتماع لما كانت تجتمع في النوم الطبيعي وهو النوم
الذي يكون غرور الروح فيه الى الباطن يستريح من عذاب اليقظة وينال عوض ما تحلل
منها في اليقظة ويشتمل [illegible] في اليقظة يكون قاصرا بسبب الصرف قوى
النفس الى افعال الحواس فاحتيج الى النوم ليستعمل فيه عن تلك الافعال الى التصرف في الغذاء
اذ لو تصرفت الى الامرين معا لم يكن تصرفها في كل منهما تاما كاملا [illegible] يستحيل الغذاء
الى قوام ومزاج يصلح ان يغذو الروح ويصير خلفا لما تحلل منه والفرق بين هذا النوم والنوم
الطبيعي ان النوم الاول لتدارك امر غير ضروري والثاني لتدارك امر غير ضروري واما سبب
[illegible] الروح عن النفوذ الى خارج [illegible] على عضلات الصدغ
فان على الصدغين عضلتين لينتين [illegible] عصبيهما من الدماغ فيشتد تلهبهما بما يرد عليهما من
المفردات ويتضرر الدماغ من وجعهما تضررا شديدا ينتقض منه انتقاضا ينسد منه مسالك
الروح فلا ينفذ الى خارج واما برد مفرط من خارج يوجب رجوع الروح عن الالات اما
فان يكتسب الالات مزاجا منافيا لنفوذ الروح فيها بالبرد المضاد او برد جوهر الروح
ويتكاثف فيتبلد عن الانبساط او لغور الروح الى الباطن هربا من الضد او رطوبة من خارج
لغور الروح منها لما يغلظ جوهره فلا ينفذ الى خارج ولا يسترخي الاعصاب فينطبق
بعض اجزائها على بعض وينسد من ذلك مجاري الروح او شرب محذر كالافيون فانه يغلظ الروح
ويبرد باطفاء الحرارة الغريزية ويفيد الالات ايضا مزاجا منافيا لنفوذ الروح فيها
ويلزم ذلك ان يبقى غائرا [illegible] بتقوم السبب من التعب والالم والضربة
والسكتة والبرد الخارجي والرطوبة الخارجية وشرب المحذر وما يوجب الافيون

الرجع أو لأنه يضعف الرقة فيكثر فيه الفضول ويجتمع إليه الفضول من العروق ليدفعها
فتمرض الفرحة بادرة يتبعها الفرحة من الوجع أصعب وأطول وأعسر انحلالا وأكثر
تولدا وربما استحالت إلى قبل الشقيقة فيضر بها جدا لأنها تغلظ المادة وتشعب حادثا والى
هذا أشار بقوله وكسر إلى آخره وكسر الشيء والقشاء والضمع والكسر والسحج معروفة
والبيطر والكسر بمعنى أنه يجفف ويضمد الفرحة وينفث الكمد واحدا بعد واحد
معتمدا بإثر حارة لأن الكمادات تشوي الفرحة فتزيد لجلوها الكمد فيه فتكثر كيموسه
حمزة في الخاتمة مرجع بعضه إلى الوجع المختص هناك إلى آخره بعضه بلغة في الأكثر
لوقوعه إلى حرقة فيخطر من فجوات بعضي عروقها الدماغ وعن أبي حنيفة تنفع على العين
الوجع مع المعروف التي فيها الزيادة جمعها بالتحليل والكيفية بالحمى الموجبة بإسهال الدم في عشر
ذلك إلى الخاتمة ويستفرغ لقبل استحكامها تحت آبدا فيحكم لونه وشكاله فيها وعن الضحاك
موضعه عرق مستدق فاصبها حركة عنيفة فلا يفيق كما ذكر الكمد إلى الرأس
والعين يحتمل هذا عروق العين وينفع بوضعه عرق هنا وكان النفي مما يلي منه من العين
يرجع المؤلف فيه مستحضا النفع والترجح إلى الأولوية والعروف والذي يجيء بعد اللون
ويتوزع العروق من جهة العين ينفع لأن عرق هنا العلاج يفيد في البعض
الحمام والبعوض حتى من ينتف ريشه ثم تطلب بعد من هذا حمارا ببعض الدواء
التي يأخذها بالعين ويشربه العلاج بمضغ وينفع الدم الخارج هذا فيها الوجع
بعض ماء يسيرا حتى يغلب منه ما ثلاثة أرباع ثم يأخذ خلا بدل ماء الدم نفع الزوائد
نفع الدم الخارج انصباب إلى الملتحمة كما الكمد ارمى بأنه بقرة تجفيفه فشد العنق ويرجع
لزوائد حمرة وطفق بغي وتنفع على عروق العروق يمضغ تقرح الدم والكمد لغيمولها أو
لترجع والمتصل منه أبيض أحمر بياض الصلب الذي كالبيضة بعض حمرة ولا يفيق إلا
زمانا بعد مدة وهو أيضا يجفف ويغري الصبح حمرة وجع نفع للعين لتفتح حدوث فاطفق
وزال بكل على خشاش الرأسين في الصبح الملتحمة والغرب يخلط مثلا انصباب الدم الجفاء
عند خشاش الرأس وضعف العين وجمع عقد ومر وبعض ويجمع ويضع الشفة في
بنيه الشيء بالقصب يتم جنبه وزال العروق هذا الفشاش وكثيرا مع حكمه بالعين فإذا
التي في زال العروق واختلط عند خشاش الرأس والرجوع الحمرة الحمامة تحت فإذا
العقدة وتشبيه وتقطر في العين بالنشوة أي بضوء الشمس والسراج كان الصفراء الغوي
يمنع العين ويضع الرجوع التي فيها ويرفق الزوج ويزيد انتفاعا ويضع جمع العين
لضعفها عن استعمال عزل بيانيا نحوه مزاجها وبعده عزل أيضا بالخلاف

بلا

بماء طلاء العروق والماشيرة بعصر من غرلها الزائد الفشاش تخرج كبرا ويزاد بالصفراء الضيق بان
ويعين للإتيان من الضوء تضيق أنبالا يقع الضوء عليها والغوي عنه أي من العسل هو المستحكم
أيام فوغلت عروقه جدا فاصحه أعني بل يعلق قلة العروق فلا تشرب بسال هلة وتنفع
بزوال المزاج فيضع بهيلتة الملح والكمون المضغوط على البيض والبعيض منه وهو الذي يقال
عروقه حمرة لقوله جدا مراده كالخاتمة بقصر نعيم ما حتى تشرب فجر الصبان زاحمر النيل وواجع
بماء بالماء لحرقها فعل ماء العروق وينفع الفشاش المشبع قال الشريح السن جوز فيصبها على
بيض مرتين الزاوية الحامة الذي فجرت العسل التي وما جعلان يجدث بها خشونة
وحكة والزائل الدماء زائد تقبل زمان وكل قلي ح " عمان وهو يقتر من العلق وحمرا بلد
يعني ويعين ماء الورد وقد كان يحلول الخشونة وتغير العضو ويجمع بسبب الماء والماء
الحكة ويضع الدم وهو يرجع الموارد وحرقها تحرز وتروق من العين بالغ المنفعة ويجاز يدفعه
جمع كان يزيل الخشونة ويصير لفتح الموارد وحرقها والتروق من الأبيض قوة مقوية لاجمة فيجمع بما
بالهوى يزيل الفشاشة الى العين ويحلول ويرفق بضعف بالدم والرجوع الذي يضع العين خاصية فيه
وهذا إذا هذا الشباب يضع الحمرة يزيل أجزاء لحمة كبر ويضع زيادة فشاشة فيتفق الذي
عند كشكما وانها الوكالت مرجع الفتحة أو جمع الفشاشة المحلل للعين لم ينفصل عنه التفلين
بالصفراء في استعمله أو يضع الفشاشة أنصل بمعير الكحيل به يضع نفع الزيادة من الموارد والبني
يزيل الفشاشة الحامل من الموارد الوحشي وتر جمعه آه أو حمراء أو كمون على حسب الخشاش الموارد
الذي تقول في مقاما وفيه يحول ويغيرا فليلا فليلا حتى يغلي الكثر العين من الفتحة والغرابة ويجمع
زيادة الذي فتحت الشفقة وانتفى في علاجها ذا كشكما بالكحيل أو بعد ذكر أنه يشتاق على الجمع
زمان بالكحيل بعض لعلاج كهويل وكالح الموروح الباطن والغير كما من أجزاء العين وحمرة
الحامة بانها كالتوتيا خلاف وطلب سماع أن استعمالها يبكي العين بعد فتحة
وإنما معها بانها كالدواء تكون حامة كالة معتقة وقانيرها في الرقيقة الضعيفة من
الطبع كالتوتيا في موضع جديد وفيه خشن حكم لا يضعف العين بماء الوجع به
الشريد يرجع كهويلة ثم بعد انكشفه يقع في العين كمون منضوح ملح ويومن بتقلب الحرقة
كذا وقت نبيلا فيضر الفتحة بماء ويحتاج الى عمل بالجديد لا في الأم الملتحمة أو الكاث
فتلتحمة بدوم حمرة وانضمت على المفروح أمن على حمية الانسلاق انضمت على الجمع لسبب
لزوجة الدم الكحلي والدمعات وإذا كانت متحركة تبقى على حالة الانشقاق حتى ينقص
وهو ضروري أن هذا معالج للكضح الحمرة وتبقى كالدم ويضع ويجعل مصنوعين من الكحال الحامة
والزاج وجمع الحمرة مع ينبت على جمع الفشاشة أكثر من ينفع الكضح الماء كمر الفشاشة

الشعيرة

الغشاء

[illegible] من اشتداد الحرارة والبرودة من غير اعراض في النبض كان العصب بارد [illegible] الذي يظهر ربما
شيا البارد ثم يعيا وتضعف قوته خاصية ان كانت الكيفية غالبة في العضو او النبض [illegible]
جميع الاعضاء ويطلقها فيحبس تحليلها البخار [illegible] بتركيب المواد الخارج من البدن بحمرة
[illegible] بكيفية [illegible] صورة الية او اختلاط [illegible] منحطة [illegible] من الشيء [illegible]
الى الذي [illegible] هذا العضو [illegible] الصفرا [illegible] لسبب البلغم [illegible] لشيء بها [illegible]
[illegible] من حيث مادة ردية [illegible] وتتغير وتفسد [illegible]
الشيء من تلك المادة العفنة وما يحتبس [illegible] من المحسوسات في ذلك [illegible] وتتغير [illegible]
[illegible] كله [illegible] الى [illegible] او الباذنجانية او الصبغ او السوداء على حسب
اختلاف المواد [illegible] بسبب حرارة غريبة [illegible] التي فيه اوله
المعدة [illegible] في المعدة [illegible]
البحرانية الصفراوية والحرارة المعتدلة [illegible] من العفونة [illegible] الشهوة لان الشهوة
[illegible] البرودة لانها تجمع [illegible] المعدة وتقبض [illegible]
[illegible] الى [illegible] ان يكون اكثر من [illegible] البلغمي [illegible]
[illegible] في المعدة [illegible] من [illegible] الذي يتولد فيه مع ان [illegible] يكون اكثر من
من المعتاد [illegible] البلغم والحرارة العفنة [illegible] البرد [illegible]
[illegible] هذا هو الذي يدل على البلغم [illegible]
الحقيقية [illegible] العطش [illegible] البرودة [illegible] على المعدة
[illegible] المرة [illegible] المستحق [illegible]
[illegible]
[illegible] المستحق [illegible] بالمرة [illegible] تركيب [illegible]
[illegible] من البلغم [illegible] المرة [illegible]
[illegible] بانه [illegible] الرطوبات [illegible] العضو [illegible]
[illegible] الرطوبات العفنة التي
[illegible] العطش [illegible]
العطش [illegible]
[illegible] في [illegible] العطش [illegible]
[illegible] الاشياء [illegible] الحارة [illegible]
[illegible] من المسهولات [illegible] اخراج الذي [illegible]

يكون

يكون من [illegible] رطوبة متعفنة [illegible] اجزائها [illegible] كلها [illegible]
[illegible] الطعام [illegible] الطبع [illegible]
[illegible] من [illegible] العفنة بالسهولات [illegible]
[illegible] الاجزاء [illegible] الى [illegible]
[illegible] صعب [illegible] المواد [illegible]
في [illegible] اجزائها الباقية [illegible]
ذلك واما [illegible] الذي يكون [illegible] في المعدة
[illegible] المعدة [illegible] الصفرا [illegible]
[illegible] الصفرا او السوداء [illegible]
[illegible] المعدة [illegible] الصفرا [illegible]
[illegible] الصفرا [illegible] المعدة [illegible]
[illegible] الصفراء [illegible] البلغمي الذي يكون مع [illegible] المعدة
[illegible] المعدة [illegible]
[illegible] البلغم [illegible]
[illegible] المعدة [illegible]
الحرارة المتعفنة [illegible] البلغم [illegible]
[illegible] البلغم [illegible] المعدة [illegible]
المعدة [illegible] الرطوبة [illegible]
[illegible] الرطوبة [illegible] البلغم [illegible]
[illegible] الرطوبة [illegible]
[illegible] البلغم [illegible]
[illegible] المولد [illegible] القوي [illegible]
بسبب [illegible] رطوبة البلغم [illegible] اللازمة [illegible] المعدة
الى [illegible] بسبب المرة [illegible] الشهوة [illegible]
[illegible]
[illegible] الى [illegible]
[illegible] الصفرا [illegible]
[illegible] المعدة [illegible]

ج
وجع الكبد

وجع المفاصل

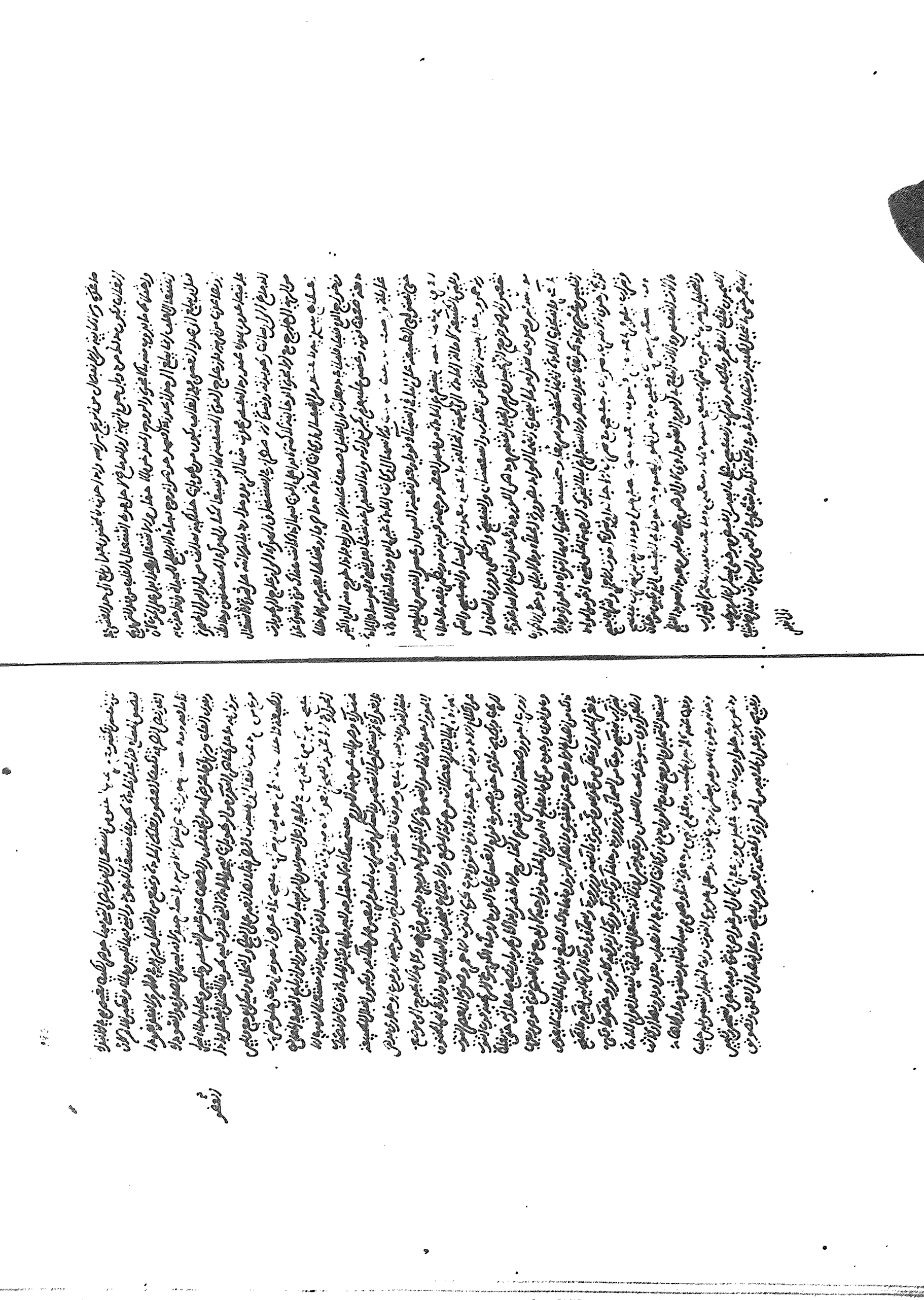

اللهم صل وسلم وبارك على سيدنا محمد وآله

حارة بورقية لضعف الحار الغريزي [illegible] على [illegible] ثم بعد ذلك [illegible]
[illegible] لانها معتدلة في الحرارة والرطوبة [illegible]
يكون [illegible] استفراغ الخلط اللزج [illegible] المادة التي
تخلف المسهل وقلعها عن الرئة لانه يزعزعها ويخرجها عن المواضع التي [illegible]
[illegible] لما يتحرك [illegible] الاعضاء حركة قوية [illegible] من حصر النفس [illegible] توسيع المجاري وتحرك
المواد مصاحبة للهواء المحتبس الخارج [illegible] القلب والرئة وجميع آلات التنفس [illegible]
بلطف المادة [illegible] ثم يستعمل [illegible]
آلات النفس من حصر النفس [illegible] المرض [illegible]
[illegible] مرور [illegible] والحبوب [illegible] ما يصل الى القصبة [illegible]
[illegible] الذي بينه وبين القصبة [illegible] الذي يصل اليها بالرشح [illegible]
[illegible] من جهة الكبد [illegible] كونه اكثر [illegible] مروره [illegible] كونه اقوى [illegible] ما يصل اليها من
طريق الكبد يكون قليلا جدا [illegible] على جميع الاعضاء ومع ذلك لا ينفذ اليها بعد مرورها
على المعدة والكبد والقلب وغيرها [illegible] تنكسر قواه جدا لاجل احالة تلك الا
عضاء [illegible] ما يصل اليها بالرشح [illegible] الى القصبة قليلا قليلا [illegible]
على [illegible] من غير ان يحدث [illegible] ما فيه جلاء [illegible]
[illegible] يسهل خروجها من الرئة [illegible] للمجاري [illegible] حتى تصير رقيقة
القوام [illegible] ليكون [illegible] من الرئة [illegible] بالتفتيت في غيرها [illegible]
يحتاج الى [illegible] قوي [illegible] المادة [illegible] الخروج مع ان مواد الرئة
[illegible] بكثرة [illegible] الهواء وخروجه [illegible] العنصل [illegible]
[illegible] المعمول من العنصل المشوي [illegible] السوسن [illegible] والعراسيون [illegible]
[illegible] والعسل [illegible] النفع لما فيه من الجلاء والتلطيف والتنقية والتقطيع ومن المعوقات
[illegible] من القوى المذكورة [illegible]
[illegible]
[illegible] لعوق [illegible] الرمان [illegible] بماء لسان الثور [illegible]
[illegible] لسان الثور [illegible] في السوداوي [illegible]
[illegible] النازل الى اسافل البدن [illegible]
[illegible] الى البدن [illegible] الى الفقرة الخامسة من فقار الظهر [illegible]
[illegible] على [illegible] الى [illegible] زاحم الرئة

[illegible]

[illegible] من الانبساط التام [illegible] النفس [illegible]
الفقرة الخامسة من فقار الصدر [illegible] حرارة [illegible]
في القلب [illegible] الى استنشاق النسيم البارد [illegible] الحرارة [illegible]
[illegible] شراب النيلوفر والرمان [illegible]
[illegible] المعمولة من زهر النيلوفر والكزبرة وبزر الهندبا وحب الرمان الحلو والتمر هندي
[illegible] المعمولة من تمر هندي وحب الرمان [illegible] الحرارة [illegible]
[illegible] الانتصاب [illegible] الى [illegible]
على الاستقامة [illegible] العصب [illegible] الانفاذ [illegible]
[illegible] الاصول [illegible] المجرى [illegible] اجزائه [illegible]
[illegible] المجرى [illegible] الانعطاف [illegible] اجزائه [illegible]
الى [illegible] العرض [illegible] النفس [illegible]
[illegible] الرئة [illegible] النفس [illegible]
[illegible] المجاري [illegible] الصدر [illegible]
[illegible] الى [illegible] الناحية
[illegible] الرئة [illegible] الحاجة [illegible] الى التنفس [illegible] الى
[illegible] الانتصاب [illegible] الصوت [illegible]
[illegible] الرئة [illegible] الصوت [illegible]
[illegible] الصوت [illegible] الصوت [illegible]
[illegible] الصوت الخارج [illegible] الخارج من المزمار [illegible]
[illegible] الصوت [illegible] الحنجرة [illegible]
[illegible] الصوت [illegible] الحنجرة [illegible]
[illegible] البارد [illegible] الحنجرة
[illegible] الحنجرة [illegible]
[illegible] الحنجرة [illegible]
[illegible] الرئة [illegible]
[illegible] الصوت [illegible]
[illegible] الحنجرة [illegible]

اللهم صل وسلم وبارك على سيدنا محمد وآله وصحبه

بحة الصوت

اللهم صل وسلم وبارك على سيدنا محمد وعلى آله عدد كمال الله وكما يليق بكماله

والصدر من الورم البرد كما انه لا ينصرف في الغذاء تصرفا تاما ولا يجعله جزء العضو
حتى يعظم ولا يدفع فضوله بالتمام فيمتلئ عروقه لذلك مع ضيقها ويستعد للانصداع وخاصة
في الربيع لانه يحوي اللطيف فيسيل الدم الجامد في الشتاء ويحركه فيزداد حجمه ولا يسعه
العروق فيخرق منها ما كان سهل الانصداع وكانت الطبيعة معتادة باخراج الدم
فاذا حدث نفث الدم فليفصد من الاسافل كالصافن والنساء ليميل الدم الى الاسافل
بعد ان ضعف لئلا يجوز القوة بالفصد الواسع مع ان الدم يخرج بالنفث ايضا وان المقصود منه
ليس استفراغ الدم بل الامالة مع بقاء القوة وهي تحط بالفصد الضيق وتمنع النوازل
الى الصدر اذا كان حدوث النفس من النزلة يمنع السبب او لئلا يحدث منها دغدغة السعال
فانه يزيل في النفث بان يغلظ شراب [illegible] مع دم الاخوين والصمغ فانهما يحسنان
النوازل ويدملان القروح بتغريتهما ويكسران حدة المادة النازلة وحرافتها ايضا فالتغرية
والدواء النافع المشترك جميع الاصناف شراب الانجبار [illegible] الحمل [illegible]
[illegible] صمغ عربي [illegible] درهم [illegible] كافور ان كان النفث مع غثيان
وفرط حرارة من الدم [illegible] النفث الى الاستعمال فيراكب من الافيون ان كان الامر
عظيما جدا لانه يغلظ الدم ويبرده تبريدا شديدا يبلغ الى حد الجمود فيحبس النفث على
المكان لانه ينقدح في الموضع الذي تفرق اتصاله لفرط غلظه وسكون حركته ويعوق [illegible]
[illegible] دم الاخوين [illegible] مثقال كثيرا ونشا وصمغ عربي [illegible]
[illegible] افيون [illegible] ويجعل [illegible]
[illegible] لانه مع ما يسكن العطش يحبس الدم والغذاء [illegible]
[illegible] غذاء كثير اللحم [illegible] المواضع المتقرحة والمتصعدة ويقوي ويبقي لا بثا فيها [illegible]
[illegible] دم الاخوين [illegible] لانه افضل [illegible]
[illegible] من اليبس [illegible] ليزيد يبسه وتجفيفه
[illegible] لانها تزيد في مقدار الدم [illegible] في النفث [illegible]
[illegible] ان كان النفث من انشقاق عرق بسبب [illegible]
[illegible] والصبر على الجوع [illegible] لانه [illegible]
يزيد الدم بالغذاء [illegible] غذاء جيدا لا يتولد منه [illegible]
[illegible] وتسكن [illegible] وكذلك [illegible]
[illegible] الحمل [illegible] التبريد والتغليظ
[illegible] دم الاخوين [illegible] في الحلق [illegible] الاحتراز

عن المياه

عن المياه التي [illegible] عالقة للاحتياط فانها ربما كانت صغيرة جدا لا يبصر المتامل
[illegible] الماء [illegible] وهو ما يوضع على فم الابريق لينصفى به ما فيه لانه يمنع دخول
العلق في الحلق فان لم يراع ذلك لم يفطن لها ولم يحترز منها لصغرها وخفائها وشربت مع
الماء وتعلقت بالحلق كبرت حتى على طول الايام بامتصاص الدم فيعرض معها نفث دم رقيق
لانها انما تمتص الدم من نواحي الجلد والمتصل بها من العروق واطرافها الدقاق والدم الحاصل
بها ارق لانها اشد نضجا لقربه من الهضم الرابع واذا امتصت العلق به اعتدت ببعضه
وتركت الباقي فيخرج بالنفث ويعرض غم وكرب بوصول عفونتها وسميتها الى القلب مع الهواء
المستنشق واما اذا كان تعلقها باسافل المري يكون الكرب المعدي اكثر والغم ايضا اكثر تقريبا
من القلب ويكون خروج الدم قيئا لا نقيا العلاج يفتح الفم قبالة الشمس حتى يقع الشعاع في
الحلق فان ظهرت للبصر اجذبت بالاصبع ان كانت قريبة او اجذبت بالكلبتين ان لم يصل الاصبع
اليها وهي آلة شبيهة بكلبتي السلاح طويلة العنق على طرفها مثل فلسين مقعرين جرا
نيها مضرسة كاسنان المنشار فاذا اخذت بالآلة اجذبت برفق مع تفرق من ان ينقطع ويبقى
راسها في الموضع فيؤذي ويورث ورما وغشيا ومزوجا ردية لانها سبب العضب والاضطراب
تحمى وتحد سمينها او ينزل بعد الانقطاع الى المعدة ويورث الكرب والسحج ويدفع الدم وان لم يظهر
العلق للبصر يغرغر بالخل والخردل مع قليل ملح لانها يلذعها فتنزل الموضع وتتحرك الى
الخارج لسخونة الداخل او يغرغر بماء البصل لانه لذاع مقرح او بسحق الشونيز والخردل
ويلحان في الفم حتى يصلان الى العلق ويرتكبان على جلدها فيحدث فيها اللذع والحرقة فان لم
تنفط بهذا التدبير ادخل العليل الحمام واطيل المقام فيه مدثرا بكثرة الثياب ليشتد
الكرب من شدة الحر ثم يقرب من الفم قطعة ثلج فتتحرك اليها العلقة لبردها وتترك الموضع
الذي قد تعلقت به هربا من الابخرة الشديدة الحرارة المرتفعة اليها من الباطن وربما قربت
لذلك الى الفم فاخذت باليد وربما خرجت بنفسها من الفم فان بقي بعد سقوطها نفث الدم
بسبب جراحة احدثها في المكان المعدي الذي تعلقت به يغرغر بطبيخ قشور الرمان
والعلقان [illegible] وغيرها مما يحبس الدم وينفخ في الحلق جلنار ونشا ودم الاخوين مسحوقة
بالقبان ليلتصق على موضع الترف ومن اجود الحيل ان يمسك العليل في الفم طحلبا ويضعه
على شفتيه فيميل العلق اليه لمجتمعها له اللقمة او الشوك تشب في الحلق ان لم يخرج الشوك
من الموضع الذي يتشبث فيه شرب الماء لانه يدفعه الى اسفل بثقله وترطيبه وارخائه الموضع الذي
يتشبث فيه واكل اللقم الكبار فانها لما تاخذ فضاء الحلق والمري بالتمام وتمر عليه يقلع الشوك
من مكانه والقي بعد الطعام الماء لانه ايضا يقلعه بمرور الطعام المستفرغ المالي عليه ادخل

اللهم صل وسلم على سيدنا محمد وآله

هو حالة المادة الى هيئة يسهل معها اندفاعها وهذه المشابهة لازمة لتلك الهيئة وما قيل من ان
بياضه بسبب ما يحدث فيه من النضج زبدية والزبدية يلزمها بياض اللون فيه شيء لان البياض لو كان
من الزبدية وهي انما تحدث من اشتباك الهواء بالرطوبة لما كانت المادة النضيجة ترسب في قعر الماء
لان الهواء الذي فيها يمنعها من ذلك الا ملتصق وهو الذي يكون سطحه مستويا لا خشونة فيه لان الخشونة
انما تحدث اذا كانت اجزاء المادة مختلفة وذلك لا يكون مع النضج التام لانه يجعل المادة متشابهة
الاجزاء مسمون هو الذي يكون مستوي الاجزاء في القوام واللون لان ذلك يدل على ان اجزاء المادة
كلها قبلت النضج قبولا واحدا ولم يستعص البعض منها على القوة [illegible] لانه يدل على كمال
النضج اذ المراد بالنضج هو تعديل قوام المادة وجعلها بحال المادة يسهل اندفاعها وانما يصير
كذلك اذا لم يكن فيها لزوجة يشبث بها بدلا عضاء اذا حصل النفث في اليوم [illegible] مع النضج في
[illegible] وذلك لان ابتداء النفث في الاول وان لم يظهر فيه نضج لكنه انما
يحصل عن نضج ما يكون بسبب قوة الطبيعة وصلاحية المادة للاندفاع قبل النضج التام واذا
شرعت الطبيعة في النضج من اليوم الاول كان استيلاؤها على المادة شديدا فيكون الانذار
في اقصر النهارين وهو الرابع والبحران في ضعف هذه المدة لان ما بين ابتداء النضج ويوم الانذار
ينبغي ان يكون مساويا لما بين يوم الانذار والبحران فيكون البحران في السابع لان الربوعين
الاولين متصلين [illegible] الرابع لان النضج [illegible]
ان يتم في يوم او يومين مع الطبيعة يكون فيها ضعف ما او في المادة وعصيان ما والا لكان
النفث في الاول [illegible] السابع [illegible] الرابع بحسب قرب النفث
من النضج فكلما كان نضجه اقرب كان بحرانه اسرع وان تاخر النفث الى ما بعد الرابع مع سلامة
الاعراض من قوة القوة واعتدال الشهوة وكون النوم والنفس على ما ينبغي فالمرض طويل
لان نضجه يكون بعد زمان لعصيان المادة وينقضي في الاربعين او الستين لكن سلامة الاعراض
تدل على قوة الطبيعة فيمتد المرض سالما الى وقت البحران وان تاخر النفث الى ما بعد الرابع
مع رداءة [illegible] الاعراض فهو دليل الموت لان تاخره يدل على غلظ المادة وعصيانها
على القوة وان نضجها يكون بعد زمان ورداءة الاعراض تدل على ضعف القوة وانها لا تمتد
سالمة الى ذلك الوقت بل يجوز قبل ذلك ويصلح العليل واذا استعجل النفث كان نضيجا
فلا يخاف من استرداد الاعراض واعتمد على القوة فان وجدتها قوية فانها تدفع المادة النضيجة
بسهولة وسرعة والنفث الردي هو الاحمر لانه وان كان من الدم والدم افضل الاخلاط وان
قبلها للنضج يدل على ضعف القوة وقصور فعلها وان كانت الحمرة غالبة للبياض التابع
للنضج لان النضج وان لم يكن يكمل في يوم او يومين لا بد وان يظهر منه اثر في هذه المدة لو كانت

المدة

المدة قوية مع ان المادة في نفسها قابلة للنضج [illegible] انه يدل على ضعف القوة وعلى انه من خلط
حاد لذاع [illegible] لانه يدل على بلغم غليظ عملت فيه حرارة ناشفة مع ضعف القوة على
النضج ولا يدل هذا البياض على النضج لانه لو كان للنضج لم يكن معه لزوجة وغلظ المادة وعصيانها على
النضج مع ضعف القوة يدل على ان المرض يطول فيقل احتمال القوة له والاسود لانه يدل على شدة
احتراق المادة وخصوصا المتن منه لانه يدل على شدة عفونة المادة وهو انما يكون عند ضعف
الحرارة الغريزية وغلبة الحرارة الغريبة والمكتنز وهو المتدحرج كالحب وهو انما يكون
[illegible] المادة وعمل حرارة غريبة قوية عاقدة فيه فانها لم تكن قوية جدا لم يقو على ان يعقد
البلغم حتى يصير كالحمر وغلظ المادة مع الحرارة العاقدة يكون رديا والاخضر انه انما يكون
عمود وانطفاء شديد للحرارة الغريزية [illegible] استيلاء الحرارة الغريبة العلاج
[illegible] لانه يقلل المادة ويحركها الى خلاف موضع
الورم فيبطل حركتها الى جهة [illegible] الفصد [illegible]
شديد التحريك للمادة لان المادة اذا قلت بالفصد لا تخشى من تحريكها الخفيف وتليين الطبيعة
بالقبل اللينة المتخذة من مثل البنفسج والسنا ولب الخيار شنبر والسكر الاحمر والحقن
اللينة المتخذة من البنفسج واصل السوس والسبستان والرهيا وشان [illegible]
[illegible] لب الخيار شنبر ودهن اللوز والحقن خير من المسهلات لانه يخلف فيها اي في
المسهلات من حركة المادة الى القلب لان المسهل يحرك المواد تحريكا شديدا ويهيجها فيجب
ان يتوجه شيء منها الى القلب واما الحقن اللينة فانها تدفع ما في الاعضاء [illegible] القوة
المسهلة لم يجذب اليها شيء من الاعلى لضرورة الجلاء من غير ان يصل قابلة الادوية الى القلب
والكبد وغير ذلك وان كان تحريك المواد بالمسهل نحو ما في هذه الامراض اكثر مما في غيرها لان
موادها قريبة جدا من القلب فيخاف عند حركتها ان يتوجه شيء منها الى القلب بخلاف غيرها من
الامراض [illegible] الاكلات التنفس للمادة المورمة وانضاج وتنفيث وتنقية
مع [illegible] المقشر المطبوخ [illegible] قوام غليظ ان كانت الاعراض خفيفة
فانه مع ما فيه من الفوائد المذكورة مقو لا به يغذو وغذاؤه كثير وان كانت الاعراض خفيفة
فانه مع ما فيه من الفوائد المذكورة مضطربة بسبب شدة حدة اختصر في التغذية على ماء الشعير
الرقيق شراب البنفسج لان ماء الشعير اذا استعمل وحده في الاكثر يحمض وينسل في المعدة مع ان
شراب البنفسج ملين منفث منق [illegible] الشعير [illegible] ماء الشعير بالمقلي الحلو او
طبيخ الغاريقون او السبستان وبزر الخبازي وبزر الخطمي وعرق السوس بشراب بنفسج
مبرد عند قوة العطش لتعين البرد الفعلي على تسكين العطش وفاترا عند عدمه

ف

عضل الصدغ والقصبة المارة فيه ويسترها العظم المسمى بالزوج وهذه العضلات لقربها
من الدماغ مفرط اللين وهذا العظم دقيق جدا فاذا فنيت الرطوبات جفت العضلة المالية والـ
قصبة واللحم الذي عليه ودبلت وعار العظم وظهرت ثلمه في موضع الحفرة وغارت العينان لفناء
الرطوبات المالية لهما واغبر الوجه اي انتفض كان عليه غبار وذلك لترتيب اعضائه بانتقاص
الرطوبات التي بها تماسكت اجزاؤها ولفناء ما يداخلها من الاجزاء الدموية ودخول اجزاء
هوائية فيها بدلا من تلك الاجزاء ومجلبة جلدة البطن لذوبان اللحم والشحم وامتدت الجبهة
فيما يحفظ الجلد والعضل الذي عليها ويذوب لحمها وهو قليل في الاصل فينجذب بعض اجزائها
الى بعض لضرورة الجلاء فهو ميت لان هذه العوارض انما تحدث في المرتبة الثالثة
من الدق عند استيلاء الحرارة على افناء الرطوبات التي بها تتماسك الاعضاء وذلك
انما يكون بعد فناء الرطوبات الثلاث من الرطوبات الثانية واخلاف هذه الرطوبات غير
ممكن خصوصا مع القرحة في الرئة [illegible] لعدم الغذاء وهو الرطوبات التي تتدخن
وانتفاع منابته بسبب ذوبان اللحم وتخلخل الجلد وتواتر الاسهال الذوبان لاستيلاء
الحرارة الغريبة المدنية على الاعضاء الاصلية وسقوط القوة عن امساك الرطوبات
واشتد بين النفث لاستيلاء تلك الحرارة ايضا على رطوبات القرحة وقوة تعفينها لها
فالموت مطل لان هذه الاعراض انما تكون عند سقوط القوة بالكلية وفناء الحرارة الغريزية
[illegible] الجبلية [illegible] سعة الصدر
[illegible] بسبب توفر المادة وزيادة قوة من الصدر ان عند ذلك يكون جميع
الاعضاء عظيما لا بسبب عظم الدماغ الموجب لعظم النخاع الموجب لعظم الفقرات
الموجبة لعظم الاضلاع ليكون الاعضاء على النسبة الطبيعية الموجبة لسعة الصدر
فان سعته اذا لم يكن من هذين السببين تكون لحرارة القلب فان حرارة القلب يوجب سعة الصدر
لوجود احدهما ان الحار يحدث اليه غذاء متوفرا فيصير عظيما ويحوج ذلك الى ان يكون مكانه
اوسع وثانيهما ان حرارته توجب حرارة اعضاء الصدر بالمجاورة فيجذب اليها غذاء كثير
وذلك موجب لزيادة عظمه وسعته وثالثها ان حرارته توجب كثرة الارواح وكثرتها يوجب
سعة المكان لئلا يختنق ورابعها ان حرارته تحوج الى هواء كثير للتبريد لئلا يحترق الروح
فيه وذلك يحوج الى ان تكون الرئة عظيمة وذلك يحوج الى ان يكون مكانها وهو الصدر واسعا
وخامسها ان حرارته توجب سخونة اعضاء الصدر والروح المستنشق وذلك يعود مستنشقا
له فيحتاج لذلك الى هواء كثير يصل اليه دفعة لئلا يعرض تسخينه بحرارة القلب لا المنفصل
كان اكثر كان له تاثير الفعل الذي فيه اصعب وانما يكون هذا الهواء كثيرا اذا كان مكانه وهو

الصدر

الصدر واسعا وكثرة شعره لان كثرته انما تكون لكثرة الابخرة الدخانية التي يوجبها حرارة القلب
وعظم النفس والنبض لشدة الحاجة الى جذب الهواء الكثير لاجل توفر حرارة القلب لقوة
القوة لقوة الالة التي هي الحرارة والسعة تجويف الصدر والشرايين وجودة الرجاء وهي
حالة يكون معها الانسان متبعا صدور الخير ممن يعتقد فيه هذا الاعتقاد وانما يدل على
الحرارة لانها انما تكون لاشتغال الروح وبسطها الى خارج ولذلك رداءته تتبع شدة
الخوف اللازم لبرودة القلب وفسحة الامل وهو قريب من جودة الرجاء والجسارة وهي الاقدام
وهي ملكة يكون بها الانسان حسن الرجاء للخلاص من المكاره مستعدا لوقوعها وهو انما
يدل على الحرارة لما ذكر والتهور وهو الاقدام على شيء لا يكون الاقدام عليه جميلا لانه يدل على
شدة استعداد الروح وللحركة الى خارج لغلبة حرارتها علامات البرودة الخير وهو
الحذر مما يكون الحذر منه محمودا وانما يدل على برودة القلب لان الروح التي يتولد فيه تكون
ثقيل الحركة الى خارج قليل الاشتعال بسبب برده فيظهر اخلاق تابعة للبرد مثل اخلاق
النساء وضيق الصدر ان لم يكن ضيقه لصغر الراس الموجب لقلة الدماغ الموجب لرقة
النخاع الموجب لصغر الفقرات الموجب لصغر الاضلاع وقصرها فانه يدل على برد القلب
لضد ما ذكر في سعته وقلة الشعر على الصدر لغلبة الابخرة الدخانية علامات الرطوبة لين
النبض لما يترطب الشريان برطوبة القلب فيتهيأ لقبول الانغمار وسرعة قبول الانفعالات
النفسانية وسرعة زوالها وسرعة انمحائها لما ان الروح يترطب برطوبة القلب فيصير
سريع القبول سريع الترك وكثرة الفضلات في البدن لان مزاجه يسري في جميع البدن فيترطب
جميع الاعضاء ويكثر فيها الرطوبة الفضلية واضداد ذلك وهي صلابة النبض ونبات الاجزاء
الفعالات وقلة الفضلات علامات اليبوسة لاضداد ما ذكر في الرطوبة علامات الامزجة
المركبة تركيب العلامات اي علامات الامزجة المفردة علامات الامزجة العرضية اي
العارضة له بعد ان لم يكن اما الحارة فالتهاب وعطش سكنه الهواء البارد اكثر من الماء
بخلاف العطش المعدي الذي يكون من حرارة المعدة فانه يسكنه الماء اكثر من الهواء البارد
لان وصول برد الهواء البارد الى القلب اكثر واسرع كما ان وصول برد الماء الى المعدة
اسرع واكثر وانما يسكن القلب بالماء والمعدي بالهواء في الاقل لوصول اثر البرد من كل
من العضوين الى الاخر بالمجاورة على ان امتصاص الماء يسكن القلب لما يترشح الماء من المري
الى القصبة والرئة وسرعة النبض والنفس وتواترهما لشدة الحاجة الى النسيم البارد
بحيث لا ينقبض بعظمهما وغم لان الحرارة المفرطة تغلظ الدم وتكدره وتميله الى السوداء
فيتولد منه روح كدر مظلم معد للغم والتوحش وكرب وحرارة في البدن يسري بيان

علامات سوء مزاج القلب

كثيرة لا يتحلل لعدم الحرارة المحللة فاذا فارقتها الاجزاء النارية صارت رياحا نافخة وقلة عطش
[illegible] قلة الريق [illegible] العطش ويخضخض الماء فيها
لانها لجفافها يستعمل على الماء فيتخضخض فيها الماء كما يتخضخض في الشراب الحاد وقبولها
[illegible] المرق والادهان لان النفس [illegible] تميل الى المعدل [illegible]
وهو بالضرورة يكون مضادا للمزاج عن الاعتدال وعمل البدن لان المعدة عند اليبس تصير مثل معدة
المشايخ لا تقدر على هضم الطعام كما ينبغي لان الرطوبة تعاون [illegible] في تسييل الغذاء وقبوله للا
حالة والطبيخ [illegible] من كثرة الريق وقلة العطش والنفور عن الاغذية الرطبة و
[illegible] القلايا [illegible] علامات الرطوبة واما الامزجة المركبة فعلاماتها العلامات المركبة
من علامات الامزجة المفردة [illegible] على هذا القياس في جميع الامزجة [illegible]
[illegible] مع الفم لان [illegible] سطح المعدة وخروج ما يخرج [illegible] مع علامات الامزجة
[illegible] وجع المعدة [illegible] ما سوء مزاج مادي واكثره صفراوي او سوداوي لان الصفراء او
السوداء يوجعان بافسادهما مزاج المعدة بالكيفية الحادة [illegible] بكميتهما [illegible]
[illegible] وباللذع [illegible] واما الدم فانه اذا انصب الى المعدة [illegible]
الدم واما البلغم فانه [illegible] يوجب عدم الابلاغ بل يكون الالم
الا ان يكون البلغم [illegible] او حامضا فيولم بالقطع واللذع او كثير المقدار فيولم بالتمديد [illegible]
[illegible] مزاج المعدة [illegible]
المعدة [illegible] الاتصال [illegible] الصفراء على [illegible]
[illegible] سوء المزاج [illegible] الاتصال [illegible] الورم [illegible] والمادة
[illegible] كيفية [illegible] من الاحتقان [illegible] يكون [illegible] سوء مزاج
والمادة اذا انصبت الى العضو المتورم [illegible] بعضها عن بعض حتى [illegible]
[illegible] الورم [illegible] سوء المزاج [illegible]
السوداء [illegible] الوجع [illegible] الغذاء [illegible] المعدة
[illegible] سوداء [illegible] معدته [illegible]
[illegible] المعدة [illegible] الوجع [illegible]
[illegible] الوجع [illegible] الوجع [illegible] السوداء [illegible]
[illegible] المعدة [illegible] الوجع [illegible]
[illegible] الوجع [illegible] الطعام [illegible]
[illegible] المعدة [illegible] الطعام [illegible]

[illegible]

العاشرة وهو الذي يكون بسبب علته [illegible] المعدة او فيه [illegible] الماساريقا مما يوجب [illegible]
[illegible] الوجع فيه عند انحدار الثقل الى النواب او عند نفوذ صفرة الكيلوس الى الماساريقا
[illegible] الوجع فيه بسبب السدة المانعة عن نفوذ الثقل ونفوذ الغذاء الا بالقيء الحامض [illegible]
[illegible] او اكثره من المعدة [illegible] الحامض انما يكون لانصباب السوداء [illegible]
[illegible] الطعام [illegible] الكيفية الحامضة [illegible] السوداء [illegible]
[illegible] الغذاء [illegible] المعدة [illegible]
[illegible] الوجع [illegible] المدافع [illegible] الغذاء
[illegible] الوجع [illegible] المدافع [illegible] المعدة [illegible]
[illegible] السوداء المنصبة الى المعدة [illegible] الخبث [illegible]
الى اعالي المعدة [illegible] الرداءة والخبث [illegible] اعالي المعدة [illegible]
[illegible] السوداء [illegible] المعدة [illegible]
[illegible] الانصباب [illegible] السوداء [illegible] الناس [illegible]
[illegible] الوجع [illegible] الى المعدة [illegible]
[illegible] الى المعدة [illegible] الوجع [illegible]
[illegible] المعدة [illegible] المادة [illegible]
[illegible] البدن [illegible] اللذع [illegible]
[illegible] الوجع [illegible] السوداء [illegible]
[illegible] المعدة [illegible] السوداء المنصبة الى المعدة [illegible]
[illegible] الوجع [illegible] المادة [illegible]
[illegible] الصفراء [illegible] الغثيان [illegible]
[illegible] الوجع [illegible] المعدة [illegible]
[illegible] المعدة [illegible]
[illegible] المعدة [illegible]
[illegible] الغذاء [illegible] المعدة [illegible]
[illegible] المعدة [illegible]
[illegible] الوجع [illegible]
[illegible] المعدة [illegible]
[illegible] الوجع [illegible] المعدة [illegible]
[illegible] المعدة [illegible]

الخصوصة بالصفراء يصلح للأمة ورماد الرمان يابس للصفراء وورق الفل للصفراء
لكل منها وحدها يرجع الى الاعتدال يستعمل الدواء على ما ليق وصبغ الافيون المشوى
والمعمول بالماء الحار بعد الصفراء لكل منهما والمزاج وافيا ازمة المزاج الحار وقطع
كشراب الحصرم وشراب التفاح او شراب الكمامرى او ترياقا وحقنا اوضح لكل منهما شيرج
وبزر قطونا على حدة ما ليق بقوى المعدة وشرحها جلا مقبل المعصول وقد يجوج عند الزيادة
الحرارة الى اللاعة او نقيع اللبيوب او اغراصه او شراب البنفسج او عصارة
وصفته ان يعصر البنفسج يابس الرطب ويطبخ بقدر ما هو حتى يخرج دواء الوزن
يأخذ نصف رطل من ماء البنفسج المذكور او ما يقوم مقامه وشراب البنفسج جل وصوار خيار ماء الليمون
جل مع ماء اللبيوب ويطبخ مع السكر او بتكبير الصفر جل وصفته ان يؤخذ من ماء الشعير جل
جزء ومن السكر جزء ومن الخل ربع جزء ويطبخ بمقدار ربعة حتى يصير في قوام العسل او المطبوخ
والاطريفل وصفته ان يؤخذ من ماء الرمان المز وبخ مع كل رطل منه رطل من السكر ويطبخ
حتى يصير قوامه طباخ يأخذ من شيرج المعتدل ما صفاه من الغبش والقفوة والدرديه وهو الذي
الحامض المائل بحمرة الذي زيوه عصير الينبوع اذا بعد ويطبخ حتى يعتدل ويصير فيه قوة
المعدة ومن ماء الورد في تبريد المعدة شربة ماء فاتر على الريق لمن به حرارة في المعدة
ليلة المعمول بمزر الحامض وصفته ورد ستة دراهم يصب عليه نصف رطل ماء فاتر
ستة دراهم كما شير ثلاثة دراهم يعجن ويغسل ويعجن ماء بزر قطونا وبزر خس
وقرص الكافور الكافوري يابس منه ما ذكر عند ذكر الورد ويشرب ماء الشعير
العصير مبردة والبرد بكيفية والماء الفاتر والعسل فيه والنفع عجلا اللبيوب والنيلوفر والنعناع
وطبيخ الزبيب جميع ما ذكر اكثر في البارد كالتفاح والكمثرى والعنب جلوا
لتأخر مروره والعنب الذي يقال له الزبيب الرطب يطبخ مع حلاوة ويؤكل بعد الطعام
بارد يابس وهو للمعدة يزيل اذا تضلع وان اكل على الريق اسكن الصفراء
ومن ادوية تحليل الصفراء الصفراء وماء اللبيوب وغير ذلك من الحموضات وهي
مبردة مقوية للمعدة اذا ضمت صوبين شعير بماء ورد اخضر وورد وصندل بماء التفاح
وريحان يزيد عليه كافور اذا حدث من الصفراء جل وصفته ان يؤخذ من ماء الشعير جل
او ظل من الشعير كل رطل يعجل بأوقية زجاج او يعجن بوقية من الشعير وقد يكبح العسل
في الماء حتى يغلى ثم يصفى ويلقى عليه مثل نصفه دهن ورد ويكبح حتى يبقى الدهن وقد
يلقى الشعير جلا في الدهن ويعجن بقليل ماء كثير حتى تصير فوقه في الدهن ويعصر
ورد من الورد ويطبخ فيه ثم يؤخذ الدهن وان يعجل الورد في الدهن ليكون اقوى في البرد والتقوية

الكمثرى من ورد كبير فيه حماض الاترج الرطب او ماء التفاح او ماء الشعير جل ذر ضعيف حتى
على الاترج وهو لزيادة التبريد والتقوية واما المزاج البارد بالمعاصير والجوارشنات
الحارة فاطبخ فيه الكمثرى والسفرجل على الغارض وجوارش التفاح وجوارش الاترج بالورد
وماء الرمان والليمون والمصطكى وربما خلط بها بعض الادوية البارد لعمل هذا كشراب الكمثرى
الشفي وهو ان يؤخذ من ماء الكمثرى مع التبريد بقوة المعدة اذا غلبت العرارية والمزاج الحار
غير مضغوطة بالصفراء او انواع الغض الحامض مشتهية ليبرد ما هو هناك ويبسط
صفرة ما هناك جميعا والمصطكى والشيشم للطحل وان يجعل الزاج كشراب مصطكى وقد
نقل وجوز الكثيرون ان الناس قسمان احدهما لا يأكل الفواكه الا مع الطعام والآخر
يأكلها قبل الطعام وبعده وهو الصحيح لان الاول يكون معدته مملوءة بالطعام
فيكون الفاكهة فيها مع الطعام فتفسد وتعفن والثاني يكون معدته خالية فتهضم
سريعا ثم يأكل الطعام بعد ذلك وقد يكون الاول ايضا كذلك اذا كان الطعام
الفاكهة بالمصطكى والشيشم والورد او بمصطكى وسفرجل وورد وقد يكون الوجع
يكون العفن بالخالة المتعفنة وتخرج المتعفنة وداوه على علاج البارد او الحار
ملطفة للزاج ومنضجة وتحلله وزاد المزاج اليابس بالتهيج بمثل الشعير بالسكر او شراب
التفاح المطبوخ بالورد مع ما ينبغي المعتاد بحسب ما ذكر في ماء الشعير المبرد بالسكر والمنفرد والاقراص
والفرق بينهما وهو ان المسفي للعطاس يؤخذ فلفل وزنجبيل وقرنفل وشونيز وشبت
الجميع والجميع المرضة قرنفل وزنجبيل وشونيز وشبت وقد يعجن بالسكر
ويعمل بزر الكتان ويعجن بزر قطونا بماء الورد ينفع المعدة بعد الطعام
ويسهل وهو الورد وماء الزاج الرطب وماء الورد ينفع اذا كان من مرة
بنة وسكن وزبرجد وحلفا يصفى ويستعمل بماء الورد وقرصا الزاج من مرة المرة
العلاج علاجها وقد الوجع الورسي علاج التشنج مع مراعاة الوجع مع تعديل المزاج
فتح التحليل بعد ان ينضج فيه ان يخلط معه ايضا بعض الفواكه مثل الزرد
والتفاح ليعمل في تحليل الفواكه في تحليل الزرد والكبد والقلب والطحال
بسبب ان الفواكه تفتح هذه الاعضاء وتنقيها وقد الورسي
وجع المعدة بحال فيه ما ذكر الى ورسها لان الوجع يضعف القوة تضعف جدا
فتح الكيموس وتفله مارة على العضو فيحدث الفتح للفتح لاشتغال الكيموس عن التصرف
في العدة اذا ضعفت الفتح طارد للعضو فيلفظ فيوجد البلغم من الموارد عاجزا عن جذبه
ودفع ما يحيط به من الفضول الغريبة والكيموسية كما ذكر وقد يدفع اذا توجه البلغم
مع زاحمه ويجوز البلغم موجع للقولنج والقفوة والوجع ايضا ينشئ الصفراء في المعدة

اللهم صل وسلم وبارك

الشهوة الكلبية

ما يبرد المعدة فيشتاق الى القيء لاغذية الغوارح وحمل الحمولي انصال ليلا يزداد الخلط الردي
كما وكيفا ويسرع انقطاع هذه الاغذية ويسهل انحدارها فلا يكثر اشتغال الطبيعة بها عن دفع
ما في المعدة من بروتاج مبرد بالدار صيني لانه يفتح ويجفف رطوبات المعدة ويصلح كل قوة فاسدة
في الاخلاط ويبرئ مفتحة ليدفع الخلط الردي الى خارج ومشروب مكرة النعنا وكمون كرماني و
مصطكي مكرر ستة دراهم زبيب منزوع العجم عشرة دراهم هليلج اسود وكابلي وبليلج و
مكرر نصف درهم ينقع في خل خمر يوما بليلته ويصفى على عشر بان هذا النقوع يسهل الاخلاط
الغليظة ويقطعها ويقوي المعدة فان كان نقي الخلط بهذا استفرغ بايارج فيقرا درهم هليلج
اسود وكابلي وبليلج وامليج ومكي هندي وغاريقون مكرر نصف درهم رب سوس ومقل ازرق مكرر ربع
درهم يعجن بماء الشماري ويحبب حبوبا كبارا ليلا ينحل سريعا بل يطول وقوته في المعدة تبقى
عملا تاما ويستعمل ليلا ويتابع عليها ليلا ينحدر عن المعدة سريعا بحركة اليقظة وان الطبيعة عند النوم
تتوجه بالكلية نحو الباطن فيتصرف في المسهل ويقوى عمله بعمل الطبيعة فيه ويكثر مضغ
المصطكي والعلك اي علك البطم والانيسون والكمون والنانخواه ويقتلع ريقه فانه يقطع
الفضول ويلطفها ويخرجها ويقوي المعدة الشهوة الكلبية عسيها خلط حامض يلذع في المعدة
لحموضته وهو ربما سوداء او بلغم حامض او يشبهها نوازل حادة تنزل من الراس الى المعدة
فتلذعه لحدتها او دسيران كبار يخطف الغذاء فيبقى البدن والمعدة جائعين وهذا انما يكون
اذا لم يكن الدسيران بكثرة الرطوبات الفاسدة العفنة المحيطة بها مستلزمة تنفر المعدة وتنفرها
عن الطعام او حرارة مفرطة حالة لرطوبات البدن فاذا خلي عنها انتقل المص الى فم المعدة كما يكون
عقيب احتباس [illegible] وشدة خلاء البدن [illegible] استفراغ محسوس كما يكون عند الاسهال
وغيره او يحلل اي استفراغ غير محسوس كما يكون عند اشتمال الهواء الحار المفرط على البدن وا
لحلل ان الشهوة الطبيعية انما تكون باحساس من المعدة الخلو وبلذع السوداء المنصبة
اليه فزيادتها انما تكون لزيادة الاحساس بالخلو او لزيادة الاحساس باللذع او لزيادة الا
الامرين [illegible] من الخلط الحامض او الخلط الاشياء الدسمة لانها تعدل حموضة
الخلط وحدته وتلين [illegible] وتنضج فيزول اللذع والحرقة ويندفع الخلط [illegible] الاشياء الحلوة
لانها ايضا تلين وتزيل القبض والتكاثف وتنضج اكثر من الدسمة وتحلو الفضول الغليظة ويسيلها
[illegible] وملح [illegible] لان اللذع فيها تزيد في الشهوة ويستعمل الشراب الحلو اللطيف
على الريق اقداحا اما الشراب فلانه ينضج الاخلاط الغليظة ويلطفها ويحدرها ويزيل الاسداد
او يقمع غائلتها وفيه مع ذلك عطرية مناسبة لفم المعدة وتقوية له ويكثر للروح والحلو منه
فلانه اشد تسكينا للشهوة وان القابض والعفص والحامض يزيد في الشهوة [illegible] اللذع

والقبض

العطش

والقبض واما القبض فلانه اشد تسخينا واكثر عطرية واما الحامض فلان المزوج يقل تسخينه
والرطوبة الحادة فيه من الماء لا يزيل القبض والتكاثف واللذع من المعدة كما يزيله الدسم لانه
ينحدر عنها للكافية سريعا قبل ان يعمل شيئا واما على الريق فيكون تسخينه اشد وثباته
في فضول المعدة اقوى لعدم اختلاطه بالغذاء واما الاقداح فلان القليل جدا لا يتاتى منه اشد
يقتدر به والكثير يتضرر به بلية الاعضاء العطش اي العطش لانه في وضع الاطباء انما يقال على
المفرط من شهوة الماء واذا قيل فلان عطشان فالمراد به ان ذلك مفرط بسببه اما فرط حرارة القلب
فيسكن بالهواء البارد وفرط حرارة المعدة فيسكن بالماء البارد اكثر من الهواء البارد لما ذكر او
خلط او غذاء يعطش اما بالملوحة لان الملح يحلل ويقطع ويجفف ويلذع فتنزل الطبيعة الى
غسله عن المعدة ليزول عنها ضرره فيطلب الماء لانه غسال برقق ويلين ما في المعدة من الفضول
برطوبته ويزيلها بسيلانه وجريانه على سطح المعدة وهو لا يغسل بشربة او شربتين لانه ينفذ في جميع
اجزاء العضو للكافية واذا كان الماء باردا فانه يزيد في العطش لانه يغلظ ذلك الملح فيصير
كونه عطشا بالملوحة عطشا بالغلظ او يعطش باللزوجة لان اللزوج يتشبث بالمعدة
ولا ينحل بالحرارة المجردة بل يزداد صلابة حتى يجف ان لم يكن هناك رطوبة [illegible]
تطلب الطبيعة الماء لينحل به ذلك اللزج الذي لا يكاد ينحل بالحرارة فقط بل بالرطوبة الحارة مثل
غرى السمك فانه لا ينحل الا بالماء الحار ولا ينحل بالبارد واذا شرب عليه الماء مرة او مرتين ينفذ الى
في الماء ساريا للكافية ورقته ولم يلبث مدة ما ينحل هذا اللزج فتمامه يطلب الماء مرة اخرى
ولا يزال الامر على ذلك الى ان ينحل اللزج بتمامه ويندفع او يعطش بالغلظ [illegible]
لا ينهضم ولا ينحل بسهولة لشدة تجمع اجزائه والحرارة المفرطة تزيد غلظا وجفافا فيحتاج اليه
فيسقيها اي الطبيعة الى ترقيقه ليندفع فيطلب الماء وحيث لا ينحل شربة او شربتين لا يدفع
العطش وقال الشيخ الشيء الغليظ يعطش لالجاء الحرارة اليه ليهضمه فانه يلجئ
الهضم فيقوى الحرارة في المعدة وتشتاق الطبيعة الى ما يسكن لهيبها وحرارتها و
تسمك المالح من الاغذية فرجع الكل الى الملوحة واللزوجة والغلظ فلذلك يعطش العلاج
اما العطش القلبي فالروائح الباردة اللذيذة كيكون ميل الطبيعة اليها اشد وقبولها لها
اكثر كالخيار والقثاء والصندل وماء الورد وماء الحلاوة والنيلوفر ويبرد القلب بالاشربة
والاطلية [illegible] المذكورة بعلاجه [illegible] مزاجه الحار واما العطش المعدي الحار
الذي يكون من فرط حرارة المعدة فعلاجه بزر البقلة وبزر البقلة بشراب السكنجبين
فان الخل مع ما يبرد ينفذ البرد الى عمق جرم المعدة وكذلك حليب بزر القثاء وبزر الخيار
وبزر القرع وماؤهما المستخرج منها انفسها وماء البطيخ الصيفي الذي [illegible]

حلتج مخالفة لو المدبج مع الزرق بالسكر كما بانه والمغص على الحامضة المشتهرة من مغص العشق
وزاجاص وزاجاص بارد يسير واذا اخذ العكش لغذاء النفي ويطفش من جزر والمغلة بالخل ينفع
الى اخمار والبرن وشرب العكشيرة وما كان من العكش فيه خلط غليظ او زج فيه الغسل ادوية
حارة وسكي وجلاب بعرق العصير ويتحصون بالماء الحار فوق غسله يفتح الخلط الغليظ
والزنج خصوصا اذا كان معه ما يفكح ويلطف ويقطع وسهلوا وهو رطب فليس جزء المعدة في شيء
يصلح بقوة الماهية المسكنة للعكش فيه واذا كان الخلط العكش الحامض اصفر او اخضر
يحلوا ويفتي ويفصل بعكس الزنج والزبيب ونحاوع جميع الكعوع بحامضه والبابونة مغلي الكلبر
نافعة لزلعوق واخراج ما فيها واذا كان العكش عن شوشة بلغ الصفة فينكون
عليكة او زنجبة او ملحة في بعضها واحد بعد واحد وتلفية المعدة عنه فقط ان يسقي ويكلاته
يكون كل شيء بحسبه فاذا نضج حقن عليه بعد الحاجة كان ذا مغل وذا العقرا الجرماني
يعصر بارد فيه على الريق لاخراج العكش الذي او حيه خصوصا ان الحامض نافع من المادة
الصفراوية وخصوصا اذا سبب قطاع الطعم فيه مرة المعدة وكان به الوافع هو قليل فيشتهي لذلك
والاستعمال المستمر في علاج العكش يفكر الى ضد الفتح ويقوي الماء الشجرة على الدين
ينتشر فان الزنج لصنع اختلاجيد بالعرق ونفوذه في جوهر المعدة على صرافته ويغسل نواح
المعدة بذلك ويكمل الاضداد الزنج اسلاح الزنجبيل يقطع الصفر ويكلاته لكن من
بارد اذا مزجه كان العكش لا على هيج وهو اذا يكون بالصفراوية لانه اذا تغير بالاستحالة الصفراوية
زيد حركته في الكيفي والرياض والمركبات اذا تناول من الصراخ والبرودة ناضجة لها اصلا اذا
كان زنج للعكش بارد الزنجبيل اذا وجد خلط غليظ في الصفر لانه تغير فيها كان يكون مثل تغير
المرة وادا المعدة فيكم هذا مشكل الزنج السود فيكون مايع عليه من العقرا الذي
يحتاج الى هضم كثير اجزاء كثيرة مما يغير الصراخ الغير يزيد ويضعيف ويلين فاذا كثيرة تواد
الى جوهرة والجوهر فيقوى كانت معينة في اعمال الهاضمة من اذا حالة والغير من والغير اكثر
زنجبة الزنج والكشف الى البرودة ثم اذا صيرا توجيه كان اذا نفع الصراخ وتكسيرها والبرودة
ايضا شرب ينفع لصعوبة التحليل وتبريد الى جوهرة لزنجبة فيضط فوارد الى جوهرة ايضا قاطع
الغلظ المادة التي باخشن المعابر فيعمل المعاضة ويكون فضال العكم وكلاته لجميع الجوع
ضعف الجوع اما جوهرة سبب سوء المزاج الحقي جوهرها من ذا السبب لا حالة الرداية
بالاستعمال الكيفية بداخل العقرا الجوهر فلا يكون الضار ما يضر اذا كان عنوان الغذاء
وكذلك ما يكون سبب الشجر واما سبب فلذلك الدم فلا توجب الضعف في جميع الغذاء وما
سبب خلط الصفراوي السوداوي فلا يقبض على المضر فيجمع المعدة بعضو صفراوي فاما سبب

الاشتغال

ضعف الكبد

[illegible]

وجع الكبد

ورم الكبد

[illegible]

[illegible]

فان قيل [illegible] اجيب [illegible]

[illegible]

علي الاشتغال بما يعنيه من الفقه في اصول الدين
وفروعه علي طريق السلف الصالح والعمل بذلك ويري
هذا الخبيث لانطماس بصيرته وطرده عن باب فضل
الله تعالي الي باب غضبه أن المشتغلين بالتفقه
في دين الله العظيم الفوايد دنيا واخري بلداء الطبع
ناقصوا الذكاء فما أجهل هذا الخبيث واقبح
سريرته واعمي قلبه حتي رداي الظلمة نورا والنور
ظلمة ومن يرد الله فتنته فلن تملك له من
الله شيئا اوليك الذين لم يرد الله ان يطهر قلوبهم
لهم في الدنيا خزي ولهم في الاخرة عذاب عظيم سمعون
للكذب أكلون للسحت نسال الله سبحانه
وتعالي ان يعاملنا ويعامل جميع احبتنا الي الممات
بمحض فضله وان يلطف بنا وبجميع المومنين
وان يقيهم في هذا الزمان الصعب موارد الفتن بجوده
وكرمه بجاه اشرف الخلق سيدنا محمد صلى الله عليه
وسلم انتهى

[illegible]

اللهم صل وسلم وبارك على سيدنا محمد وآله

المفضل

علي الاشتغال بما يعنيه من الفقه واصول الدين
وفروعه علي طريق السلف الصالح والعمل بذلك وجزي
هذا الخبيث لا نلتمس بصيرته وطرده من باب فضل
الله تعالي الي باب غضبه أن للمشتغلين بالتفقه
في دين الله العظيم الفوايد دنيا واخري تلذ آذان الطبع
ناقصوا الذكاء. فما أجهل هذا الخبيث واقبح
سريرته واعمي قلبه حتي رأي الظلمة نورا والنور
ظلمة ومن يرد الله فتنته فلن تملك له من
الله شيئا اولئك الذين لم يرد الله ان يطهر قلوبهم
لهم في الدنيا خزي ولهم في الآخرة عذاب عظيم سماعون
للكذب أكالون للسحت نسال الله سبحانه
وتعالي ان يعاملنا ويعامل جميع امتنا الي الممات
بمحض فضله وان يلطف بنا وبجميع الوهبين
وان يقيهم في هذا الزمان الصعب موارد الفتن بجوده
وكرمه بجاه اشرف الخلق سيدنا محمد صلي الله عليه
وسلم انتهي

اللهم صل وسلم وبارك على سيدنا محمد وآله
وصحبه

الحمد لله
وحده

قال الشيخ السنوسي رضي الله عنه ورحمه

وليحذر المبتدئ ان ياخذ اصول دينه من الكتب التي
حشيت بكلام الفلاسفة وأولع مولفها بنقل هوسهم
وما هو الا كفر صراح من عقايدهم التي ستروا نجاستها
بما ينبههم على كثير من اصطلاحاتهم وعباراتهم التي اكثرها
اسماء بلا مسميات وذلك ككتب الامام الفخر الرازي
في علم الكلام وطوالع البيضاوي ومن حذى حذوهما
في ذلك وقل ان يفلح من والى من حاد الله تعالى ورسله
عليهم الصلاة والسلام وخرق حجاب الهيبة ونبذ الشريعة
وراء ظهره وقال في حق مولانا تبارك وتعالى وفي حق
رسله ما سولت له نفسه الحمقا ودعاه اليه وهمه
المختل ولقد خذل بعض الناس فتجده يشرف
كلام الفلاسفة الملعونين ويشرف الكتب التي تعرضت
لنقل كثير من حماقاتهم لما تمكن في نفسه الامارة بالسوء
من حب الرياسة وحب الاعراب على الناس بما ينبههم على كثير
منهم من عبارات واصطلاحات يوهمهم ان تحتها علوما
دقيقة نفيسة وهي ليس تحتها الا التخليط والوسوسة والكفر
الذي لا يرضى ان يقوله عاقل وربما يوثر بعض الحمقا هوسهم

فان قيل بعض هذا يلزم ان لا يكون دهن السوسن صحيحا اجيب بان الدماغ مع الاسهال
يكون بقيا وذلك يوجب صفاء الدهن مع ان قوة تكون ضعيفة ولو ثم تكن ضعيفة لكان الدهن اصفى
وارقى من دهن الصحيح [illegible] الامعاء [illegible] الامعاء [illegible]
[illegible] الامعاء بسبب جارد [illegible] الامعاء [illegible]
الى الدفع [illegible] الدافعة [illegible] اكثر ما يكون مع الاسهال [illegible]
[illegible] الاسهال [illegible]
[illegible] الحديد حتى [illegible] ماتيه [illegible]
[illegible]
[illegible] الاسهال [illegible]
[illegible] الى الامعاء [illegible]
[illegible] الدافعة [illegible] الامعاء [illegible]
[illegible] الاحساس [illegible]
[illegible] الاضرار [illegible]
[illegible] قال الشيخ [illegible]
[illegible] الامعاء [illegible]
[illegible] المحمص [illegible]
[illegible] شعير محمص [illegible]
[illegible] الخيار
[illegible] الدواء [illegible]
[illegible] محمصة [illegible]
[illegible] الامعاء [illegible]
[illegible] الامعاء [illegible]
[illegible] الامعاء [illegible]
[illegible] الامعاء [illegible]
[illegible] الامعاء [illegible]

صحيحة

دره بالصاحي القطانيه

اللهم صل وسلم وبارك على سيدنا محمد وآله

المفص

اجماد الصغر ودى او للمطبقين الخامح ومد يكون ... في الحركة الاسهال البحرانى عند انتهاء
اول العلامات المنذرة بالاسهال الذي معاء بسبب تحريكها الامعاء او لذعها لها فيندر هذا العفن
بان تنحدر يكون بذا الاسهال وقد يكون مع الاسهال البحراني وهذا با الاكثر يكون مع تهيج
تكثر تحصر العلامة المنذرة بالبحران منكم لذعها للمعاء وارد النبض للبول في ابتداء الحمى
ومن بها انها ان يكون البول فيها احمر او احمر ومع ذلك بالنسبة الى المنذرة ... العلاج
بعض من المابين نضج من مخرج البول الى جهة اخرى لم يكن هناك علامة ردية في الدماغ من الصداع
واختلاط الذهن وغير ذلك والاخذ في التنفس من الاحشاء كالوجع ما الحمى والغى حتى يعمد الغائر في
المفصل ومثال ذلك في الاحشاء متصل بوجب او بفع الاسهال الا حل الاسباب المولدة الغالبة للبول
الى الامعاء وانه انتشر المغص وهو في الاكثر يكون في المرارة الا المرار نضوح حرقة يكون لذاعة
شديدا جدا اشبه القولنج في المكان وفي شدة الوجع خصوصا اذا كان هناك ثقل يابس يمنع
خروج المرار وعن في المغص ... بعلاج القولنج فان كان مرارا يصلح بعلاج الغالب المرار
مراكان رحيما يصلح بعلاج الزحير وعلى هذا القولنج وجع حصوي يخرج به الدم وهاج الذي كان يكون
في الامعاء يعصر معه خروج ما يخرج بالطبيع يخرج به المغص الذي لا يكون معه احتباس البراز ولا
خروج المعونة وقد يقوى الوجع في القولنج فيفعل فعل الصداع فانه ربما كان فيها الاخيل الحمرة
لحدوث الوجع في الصداع في غشية الدماغ بالعلة المشتركة للوجع وهي هناك في قاذ الرطوبة
والبخار لتخوية الدماغ وه تمخيضه ما يكون معه الشرود بحيث يبلغ الى الثقل والانتهاب من
اسباب سكون الوجع وربما انه ان يتحرك الالم والوجع فيما يكون لما يتقيض بعض المواد مخرج ربما في
قوي في احداث الوجع هناك ما الى كانت المواد في موضع بين الاثنا عشرية ولا تمكن من موضع الى
موضع فيدوم ما دام في الموضع متمكن وذلك موجب الزيادة في التاثير وبعض ما ... تغير
ان يتشنج من جهتها ما يوم وذلك بسبب رفعها وخصها نفسها وذلك في النقال ان الاشباب
رطوبة الا انها خاج لا لمصال الى الدماغ لانه صب من زعلا عمه انها فيه الالية من الحقنة والهيجان

٨ والمواد ما الكلب وقل ما يكون له وجع شديد وكثرة الامعاء فانه يكثر فيه الثقل والرياح
الغليظة والمواد العصابية الغليظة ويوجع ذلك غليظا جدا على الصداع فيكون من سود
مزاج معا وجع وهو ما لك ايخرج من الاعتدال الى مرض وليل واكثر هو وضعه في معا فيكون كانه
مما كثيرا لا ينسر ربايات وربما تغصافات لانه كما يبعد عن الاعور يحيل لذا الى المعي نبعث
الى الصماء ويغر لانها ما زال الحازف والى اليمين ما الى المعي والنخلط منحدر الاسفل وعند بعد
والى الحال مضيق وهو مجمع الثقل ويحدو ولانه معا لمد وحد الى تقدم به الرطوبات لا يسيل الثقل
يحدث القولنج ويتسر بدها المعا ربما يحدث منها الرياح لذلك وضعف مضعف ايضا والسبب

زمانيج مقتضى من منعطفات الامعاء الثلاث يحس فانه كانه يقف في الامعاء المتعقب الى الريح اذا وجد
لحققت من منعطفات الامعاء وفي حصر صلب غليظ لا يمكن له الانتقال عنها بل يتحرك فيها ويمر فيها
ويتمدد فيها فيحس كانها تثقب وتنفذ ويارز كانها اوهنت المعاملة الى الريح اذا الاحتقنت
وكانت ساكنة وفيها مثل يعهد الحصر الى مضللة اوهنت فيها ما الثاقب والمسلك ينتقل كالريح الحمل
والشبب ويختلفان في حركة الريح وسكونها ويكون الوجع صغيرا الا ما بين منعطفات الامعاء يكون
صغيرا ضعيفا فيكف يتغير ومكاني في غليظة الوجع يكون ملي عن المنتشر المواضع ويكبل ويثقل ولم يكن
محل الوجع صغير وما يعسر يمنع البراز والاخلاط والريح عن النفوذ ويتحرك بالطبع الى
ينزعج بحيث يكون عظيم ووجع ويلزم المعسرة ما من ثقل يابس منبعث من اول الحرقة في الامعاء
ويحرك الرطوبات فيه الكيلوس الذي في الكبد ويحدث رطوبة الكيلوس الى نفسها وتجيء اليها و
تجيل رطوبته بالمجاري اوهذه الكلى تفرق الماسيقة من الكبد وهي من المعد والامعاء ويجيء ايضا
بالمجاري في الدم كله فيتصل منها بكلية ويتصل حيث الرطوبات الكيلوس لو خيفة
يصير الى المزاج المائية ما صريا يصير مع غيب الرطوبات ونقصها منها دونه لها والذي يجيء
الرطوبات التي على سطح الامعاء فلا يخرج الثقل عنها ويبقى فيها كثيرا الثقل في رطوبته حيث
وجيعه برده ثقل لا يخرج ويتشرح منها الامعاء الى يحدث الكيلوس الى الصعيد ادرار البول
الماسية اليها في البول فيصف الكاسر بليار الكبد جميع رطوبة الثقل وغير ثقل ويابس
لكون المنبعث من الامعاء اخشابا ويسخن رطوباته وبها يري الاحشاء او بالقولنج منها من
يعتبر ان المغص المعوي الذي معه خلع مع البراز وفيه الصفرة كما في البرقان الصديد لا
يصب فيه الصفرة الى الامعاء الى نسرابه لحدة المبرد او يتولد بما يكون فيها حارقة كانسراع
الانقالاب بان منها يكون فيها لذاع ما من بيخ في تمدد الامعاء عليه كثير مما لا يوجد ما به الفضل
فعلها وفي مزاج الامعاء ضعفا من ضعفها ويكون الغريب فيها يوجب الحر
فيما يكون القولنج في خفة واشتغال عن الوجع لحاصل من تركه الريح تسكينها او تشتمل على الاعصاب
وينتوي موضع من المعاء وهو الموضع الذي احتقنت فيه الريح وهذا انما يكون اذا كانت الريح
ساكنة وانتشرت في الاحشاء وخروج الريح ينزول السبب الوجع وانقطاع بالكسر بالريح
فيقل وينفسه ببراز الكليم فيقل في القولنج عن تحتج القتل ما الريح فيما انها كثيرا ما
يتولد في الامعاء ويتصل اليها بسبب انطباع العروق والثقل مثل حصول الثقل فيها من
صنعي وكثرة جنوب الكبد لعصا ونه ورقيقة وعروض الاشياء المعينة له كثيرة لا غذية
اليابسة وكثرة الحركات وصعوبة البدن والمعدة المجاورة وذلك يوجب احتباس الثقل فيه
فيها والذي يولد ما فيها الحيوانات الريح والثقل عن الكل احتباس والثقل عن الثقل جلد الاله بعضه

المجموع

امراض المعدة

بحو الاطراف ويكون ما يتحرك منه الى الاعالي قليلا قليلا يعرض له الربو بسرعة واذا علا الطحال
حر اطراف النفس لانه يزاحم الحجاب ويمنعه من الانبساط الى تمام الانبساط والمشاركة بينه وبين الحجاب
كانت فليلتفت ... من جهة المزاحمة زيادة الكان عظيما جدا وكبر الكبد الكبار الحجاب مستقر
بانقلاع الخلط لانه موضعه اسفل واذا اعظم كبر الكبد بحيث يدرك انها خرجت عن الضلوع الكبد
لاستيلاء المزاج الحار ... المنافي لمزاج الطبيعي للكبد وان عظمه انما يكون لانه لا انما له
حق المعتدلة الكثيرة ولهذا كثر ... اكثر من مزاج الكبد ... وما سببا لتولد ... المادة وتغير
... ولهذا كان الكبد ... لتوليد السوداء لمزاج حد الا ...
خاصة ولهذا كان ... مع عظمه ضعيفا ... السوداء والكموحة ملغلبة الريح السوداء
وربما الصغر بلغلظ الريح ... ما بين سكن البدن وكان الريح نعلقه وارضه
... العروج في الصلب ويكون الريح الذي ... الى الاعالي قليلا
... على ما ينبغي ... لانها ... ضعفت عن الا ... ولما كبر
الطحال ... لانه ... الكبد ... ايضا ... تولد الريح الجيد
... الريح العليل ... كثير العظم ... كل عضو ... ان يكون ... اكثر
ويقل ... حتى ... الا ... الكبد ... يكثر ... تولد الريح في الكبد
تولد الريح ... ويدفع للطبيعة ... الريح ... الطحال ... اسهل ... البرد
... الانفتاح ... القديم الفوي ... والنفخة القوية ...
... ان يكون ... السوداء بعد ... بالكبد ...
ينبغي ان يكون ... فيكون ... بعد ... وان يكون ... قوية
... الى ... لنقصان ... الكبد ... تعرض ...
... ويبقى ... يحتاج الى ... الطعام ...
... فيه ... ونبقيه ... ان ...
... ثلاث ... من ... **قال الشيخ** قد
... له ... ثلاث حفنات ...
... الفصل ... واحد ...
كون انه ... في ... القانون ... السكنجبين البزوري ...
... السكنجبين ... السكنجبين ...
... وان كان ... قوية ...
... الطحال ... والقثاء ...

ماء السكنجبين

... السكنجبين ... ومشروب ... في ... بالسكنجبين ... فيه
... يضر بالطحال ... لينه بتصحيح ... الشيخ ...
في علاج ... الطحال ... يبطل الغذاء ... العرق ... الغلظ
... الغذاء واذا ... فلينفع
الى الطحال ... الغذاء ... الغذاء ... غليظا ... ينبغي
الى الطحال ... مع ... والقوابض ... والبارد ...
... التي ... الى ...
... وحينه الطحال ... من ... المنفعة
... ازنه ... وذلك ... والطبة ...
... الطحال ... الكبد ... عظمه ... النفخ
من الطحال ... وذلك انه ... ويبقى ... ويدفع ...
... ويقوى ... جميع الطحال ... بسبب الثقيل
... الكثير ...
... الطحال ...
... الطحال ... الطحال ... خضنه ...
... بالسكنجبين ... الطحال ...
... الطلع ... وان ...
... ومع ... ملحنة ... والمخرفة ...
... الطحال ... الكلي ...
... الصعتر ... الصعتر ...
... الحار ... والحجارة ...
... الحار ... ومن ...
... الكلية ... الكلية ... شرب الحار ... السنة
... الغذاء ... الكلية ...
... يبقى ... الحار ... الشمع ... الهندبا
... الحيض ... الكلية ...
... الحمية ... الكلية

من وقف ... الكلي

ورم الكلى

ويدر قتاه ولا يبالغ في المدرات بل يسقى ما فيه من الجلاء قوة ادرار حتى يحصل النقاء من
الوجع والحمى بالادرار والغسل فاذا حصل النقاء تركت لانها تجلب الفضول الى الكلية وتمنع
من الالتحام اورام الكلى قد يكون دموية وهو الاكثر لان ورمها في الاكثر انما يكون من المواد
المندفعة اليها من الكبد ولكثرة ذلك هو الدم لانه يندفع اليها مع المائية لتغذيتها وقد يكون
صفراوية وقد تكون بلغمية وقد تكون طبه سوداوية مبتدأة او انتقالية من الدموية الى الطا
بة وكيف انتقال الدموية الى الصلابة لان حرارة الدم معينة على التحليل وبطوبته قابلة للتحليل
بل يسرع جميع اورامها الى الصلابة وكيف لا والكلية بيت الحصاة وايضا قد يكون اورامها
[illegible] الكليتين جميعا فيعم الآفة والوجع في الجانبين وقد يكون في احدهما فان كان
الوجع بقرب الكبد فهو في اليمنى فان اليمنى فوق اليسرى قريبة من الكبد بحيث تماس الزائدة
التي تليها وذلك تكون اجزاء عن الكبد ما امكن وان كان الوجع يسارا او بقرب المثانة فهو في
اليسرى فان اليسرى مائلة الى اسفل نازلة عن محاذاة اليمنى لانها اوجبت اليسار
بالطحال ويعسر النوم على جانب الكلية الوارمة لانها تكون معلقة ومع ذلك منضغطة
بما يقع عليها واذا نام على الجانب الآخر الصحيح احس ثقلا معلقا في الجانب الآخر ويكون
حاله عند الاستلقاء اجود لان الكلية ح تكون مستقرة على باطن الصلب ويكون الصلب كالمهاد
لها وايضا قد يكون الورم في جميع اجزاء الكلية وقد يكون في ناحية الظهر اي الصلب وقد يكون في
ناحية [illegible] الورم في عظمه الى موجب القولنج واحتباس الطبع بانضغاط الدلوين
وقد يكون الورم داخلا في باطنها الى جانب تجويفها وقد يكون بقرب الغشاء المحلل لها مما يلي
ظاهرها والورم [illegible] حمى [illegible] حرارة العفونة لكونها في العضو الباطن الى
القلب ثم منه الى سائر الاعضاء وتكون [illegible] بسبب [illegible] بلا انتظام او يكون لها مع
[illegible] وصيحانات [illegible] مشتكة وذلك لاجل بعد العضو المتورم عن القلب
فيكون لها صيحانات بسبب الامور الخارجة كالحركة العنيفة ويتناول مسخن او بسبب الامور الداخلة
كما اذا اندفعت الى الكلية مائية فزادت في [illegible] او اتفق سيلان مادة اخرى زائدة في الورم
او محركة له ويكون [illegible] لقلة تسخين القلب لبعده عنها [illegible] التهاب
[illegible] الورم [illegible] الاعضاء الحساسة القريبة منه [illegible]
[illegible] ويكون [illegible] الورم عند الغشاء [illegible]
[illegible] الورم عظيما [illegible]
[illegible] الدماغ [illegible] الانتقال
[illegible] الى الدماغ [illegible] الورم [illegible]

في باطنه

في باطنه [illegible] جميع المادة ويأخذ في الجمع عظم الثقل لكثرة فيتوجه الى موضع الورم
من [illegible] الطبيعة اليه بسبب قوة الوجع وبسبب انضاج المادة وان المادة في هذا
الوقت تصير كلا على القوة لعدم طوحها للانضاج والوجع لازدياد التمدد بازدياد حجم المادة
لتحللها بسبب الانطباع والحمى لازدياد الوجع الموجب لثوران الحرارة واجتماع حرارة
الهيج مع حرارة الحمى واذا انفجرت الدبيلة زالت الحمى لزوال الموجب لاشتدادها وهو الطبخ
[illegible] الخارجة من الدبيلة لما يخرج عليها من الاعضاء الحساسة وربما اوجبت
المادة [illegible] وحدتها الحادثة فيها من العفونة واذا كان البول اول
الحمى [illegible] ان يكون البول فيها منصبغا الى الغارية او الحمرة غليظا مع سلامة
الدماغ على الاختلاط وعدم الاعراض لعدم توجه المادة الطابعة المغلظة اليه ومع سلامة
[illegible] الكبد [illegible] كالسودة والورم ومع عدم الاستحالة الموجب لانفراغ
الطابعة المغلظة بالكلية [illegible] لانها تشرب تلك المادة المتوجهة مع المائية اليها وان دامت
الدقة لدوام نفوذ تلك المادة فيها وعدم انحلال شيء منها مع البول وان كان غليظا وح فالورم
جمع ويصير دبيلة او يصلب والورم بلغمي قد يكون فيه الثقل والتمدد وقصور في افعالها افعال
الكلية اكثر اما الثقل فلان البلغم لعلاقة الكلية يكون عجزها عن اقلال الثقل اكثر فيحس بثقل اكثر
واما التمدد اي التمدد في لفافة الكلية وعلاقتها فلاجل الثقل وشدة ميله الى التسفل واما قصور
الافعال فلبرد مزاجها بسبب برد البلغم والافعال انما تتم بالحرارة وعدم التهاب لعدم الحرارة
[illegible] الكلية [illegible] المائية على التمام [illegible]
الى سائر البدن [illegible] بمشاركة الكلية وفي الورم الصلب يكون الوجع فيه اقل لانه [illegible]
فيه [illegible] الورم [illegible] الاعضاء [illegible] اليها [illegible]
[illegible] الاعضاء [illegible] الاكثر [illegible] الغذاء
[illegible] لانضغاط العروق [illegible] اورام المثانة [illegible] الورم
في المثانة [illegible] ضيقة [illegible]
[illegible] الورم [illegible]
[illegible] المثانة [illegible]
[illegible] المثانة [illegible] الورم [illegible] المثانة [illegible]
[illegible] المادة [illegible]
[illegible] الورم [illegible] الكلية [illegible]
[illegible] المثانة [illegible] الكلية [illegible]

اورام المثانة

اللهم صل وسلم وبارك على سيدنا محمد وآله

المزاج اليابس فصار كذلك عند اليبس يجب ان يكون [illegible] فيغلظ المني ويقل هذا [illegible] مع حدة
مني لان اليابس [illegible] لتاثير الحرارة من الرطب كلام في المني [illegible] الهضم الرابع
اي من فضلة غذاء الاعضاء بعد ما انهضم فيها الهضم الرابع فيدفعها كل واحد من الاعضاء الى ان
ينتهي الدفع الى قرب الكبد ويطلب تلك الفضلة اليه ثم ينجذب في العروق الى ان ياتي الكليتين ثم ياتي
العروق الملتفة التي تقرب الانثيين فهذا ذكر مما يظهر استحالته فان الفضول من شانه الاندفاع
لا الانجذاب لانها لا تصلح لغذاء عضو من الاعضاء فيدفعها كل واحد منها عن نفسه لا يجذبها
اليه ويمكن ان يقال ان في الاعضاء التي يندفع اليها الفضول قوة جاذبة لها كالكلية مثلا
فان فيها قوة تجذب البول وكذلك المثانة وكذلك اي وانه فضلة الهضم الرابع وقد استوفى
الهضم الثالث ومنه يغتذي الاعضاء الاصلية من غير احتياج الى كثير تغير يصعب خروج
الغذاء الذي لا يصعب خروج [illegible] لانه لم يستوف الهضم الثالث ولم يستوف الهضم
الرابع ولا يغتذي الاعضاء الاصلية به الا بعد تغيرات كثيرة هذا قول كثير من الاطباء وفيه شيء
لان الفضلة لا يمكن ان تصير جزءا للاعضاء الاصلية وقيل ان المني يرجع من الاعضاء وينفذ في
العروق ويتصرف فيه القوة العرقية فيغتذي به العروق ويصل منها الى الاعضاء المجانسة
له كرة اخرى فيغتذي به بعدها تشابه باقي العروق الى تلك الاعضاء وفيه بعد والقوة
العاقدة اي القوة التي هي مبدا عقد الصورة انما هي في الذكوري فقط والمنعقدة اي القوة
التي هي انعقاد الصورة انما هي في الانوثي فقط اي في الرطوبة التي تجعلها الاطباء منيا
للنساء وهذا مذهب الفلاسفة ودليلهم ان الشيء الواحد فاعلا وقابلا [illegible]
فالدليل ان الشيء الواحد بالبسيط من غير تعدد الالات والقوابل لا يكون كذلك والمني
ليس كذلك لتركبه من اجسام مختلفة وجالينوس [illegible] ان في كلاهما قوة عاقدة ومنعقدة لا
[illegible] في الذكوري اقوى والمنعقدة في الانوثي اقوى وليس كذلك اذ ليست في كل
واحد منهما قوة عاقدة وقوة منعقدة والا امكن التكوين من مني احدهما وحده ولما لم يحصل
التكون من كل منهما علم ان ليست في كل منهما هاتان القوتان بيان ذلك ان مني المرأة اذا سال
الى رحمها عند الجماع الذي قضت المرأة فيه شهوتها [illegible] الرجل استوفته فلو كانت عنده
قوة عاقدة كانت العاقدة ملاقية للمنعقدة فكان يجب ان يظهر اثرها ويحصل الولد ظهورا
قويا ان كانت القوة قوية وضعيفا ان كانت القوة ضعيفة ولما يظهر هذا الاثر اصلا علمنا
ان ليست فيه قوة عاقدة وهكذا اذا انصب مني الرجل في الرحم اذا قضى شهوته دون
المرأة وجب ان يظهر الاثر ويحصل الولد ويمكن ان يقال ان القوة العاقدة في مني الانثى لا يتم
فعلها الا بمني الذكر وكذا القوة المنعقدة التي في مني الذكر لا يتم فعلها الا بمني الانثى لان

المزاج

المزاج الذي يستعد به المني بقبول التفسير لا يحصل عن مني واحد بل يتوقف على امتزاج المنيين
فمني المرأة انما يصير قابلا للتصوير اذا كان معتدل المزاج وانما يكون كذلك اذا مازجه مني الذكر
وكذلك مني الرجل انما يصير فاعلا للتصوير اذا اعتدل بامتزاج مني المرأة معه وقال
بعض [illegible] حصول الولد من مني واحد جائز وواقع لكنه قليل [illegible] الانتشار بسبب امتداد
[illegible] وعمقا [illegible] امتداد جرم القضيب وانتفاخه لما ينفذ الروح
والريح من مسام العصب الى جرمه حتى يبقى عند الانتشار على استدارته اذ لو لاح مظلما
لم يكن مماسة لعنق الرحم جيدا ولم يكن اللذة تامة وانما يحصل لهذا الامتداد ما ينصب اليه اي
الى العصب من [illegible] كثيرة وهو مجوف ظاهر التجويف كالعصب الاتي الى العينين وهذا عند
جالينوس فانه يقول ان هذا الامتداد انما يعرض للعصب وحده دون الشرايين والاوردة
لانها لو كانت تتمدد وتتسع في البدن كله وقال بعض الشرايين والاوردة ايضا
يتسع فيه ولا يلزم من اتساعها وتمددها فيه اتساعها في جميع البدن كما لا يلزم من
اتساع عصبة اتساع جميع الاعصاب وهذه الريح يسوقها الى القضيب روح كثيرة شهوانية
تاتي الى القضيب في الشرايين ليحصل بها الالتذاذ عند الجماع فيتسع الشرايين بها
ويتمدد طولا وعرضا لانها قابلة للتمدد والاتساع وينفذ من مسامها الروح والريح الى مسام
الاعصاب والاوردة التي في القضيب عند شدة تمدده ونضجها الى الروح [illegible]
لان الريح الحيوانية اذا تحرك الى جهة لا بد وان يصحبه [illegible] ويحفظ عليه صحته
[illegible] ولما ينصب الى القضيب [illegible] الى الانتشار [illegible]
ريح قليل مما فيه من الرطوبة الرطبة الفضلية التي تلين الموهي الرباط والعصبي اللين فيه
فانها رطوبة كامنة النضج لانها لم ينفذ اليه الا بعد مرورها على اعضاء كثيرة يتم نضجها فيها
فيستعد لذلك لان يصير ريحا بايسر حرارة تحدث هناك وقد يتولد في الانثيين والعروق التي
قبلها ايضا رياح تاثيرها من الحرارة الطبيعية للمني ويكثر ذلك الانتشار في النوع لكثرة الريح
والروح في الشرايين [illegible] اليقظة [illegible] تولدها [illegible] الحرارة [illegible]
وسخونة [illegible] في اعضاء المني وانجذاب الريح والروح والدم اليها ويكثر الانتشار
في اخر النوم لكمال النضج لطول مدة تاثير الحرارة في الغذاء فتشتاق الطبيعة
الى دفع الفضلات التي من جملتها المني [illegible] بعض اجزائه على بعض [illegible]
مانع من خروج المني على ما ينبغي فينفذ اليه الروح والريح فيتمدد المجرى طولا وعرضا
ويتسع حتى يبقى مع انتفاخه مستقيما فيتزرق المني بسهولة [illegible]
[illegible] في المجرى كما يفسد في القضيب المفرط الطول ولذلك اشتد انتفاخه عند الانزال

الانتشار

اللهم صل وسلم وبارك على محمد وآله

اللهم صل وسلم وبارك على سيدنا محمد

معجم ابن الدني

[illegible] الرحم [illegible] للانفتاح [illegible] الجنين [illegible]
بما يسيل رطوبات البدن والرحم بحرارته يكون ويخرج الجنين الى هواء كثير لا يكفي [illegible]
[illegible] من الهواء [illegible] لاستنشاق الهواء [illegible]
المشيمة [illegible] السوداء [illegible] الرطوبات [illegible] تحريك المواد الى
مقارنة الرحم ضعيفا مثل الشيرخشت والخيار شنبر مع ما فيه قبض [illegible] امساك الجنين
وتقوية تعلقه [illegible] الجلاب [illegible] مع قليل شيرج وملح [illegible]
[illegible] الثقل [illegible] على الاسقاط لمزاحمته للجنين [illegible]
الطاعون الرحم ويبقى الرحم من غير تحريك عنيف لرطوبات البدن [illegible] الى جهة الرحم
[illegible] مستلقية على ظهرها عند الاحتقان [illegible] الرحم [illegible]
[illegible] المدرات [illegible] البول [illegible] يزاحم الجنين [illegible]
الرحم [illegible] لان تحريك المواد [illegible] مع البول
[illegible] موضع الجنين [illegible] الرحم [illegible] البول [illegible] الجنين [illegible]
[illegible] الاسقاط [illegible]
[illegible] والمثرود [illegible] والدرونج والزرنباد [illegible]
القلب يقوي الحرارة الغريزية ويقوي جميع القوى البدنية والنفسانية [illegible]
[illegible] ليلا يحتبس [illegible] الجنين [illegible]
[illegible] الجنين [illegible]
[illegible] واما الحيض المسيء العنيف فانه يحرك المواد الى اسفل [illegible] الجنين
للاسقاط ويحوج الى استنشاق هواء كثير [illegible] القوى [illegible]
الجنين [illegible] الحركات التي تنزل الجنين
[illegible] المشيمة [illegible] الحركات [illegible]
[illegible] لانه يزاحم الجنين [illegible] من الرياح [illegible]
[illegible] لانه يحرك المواد الى
نفس الرحم [illegible] الى انفتاح [illegible] المواد [illegible]
[illegible] الجنين [illegible] الخبز [illegible]
[illegible] العصبية التي منها الرحم [illegible]
[illegible] الشهوة [illegible]
[illegible] الى المعدة [illegible]

الجنين

الجنين [illegible] الانفتاح [illegible]
[illegible] القلب والكبد وشهوة الطعام واما الزبيب فلانه كثير الغذاء جيد الكيموس [illegible]
[illegible] الكبد والمعدة فيكون هضم الغذاء جيد واما الشراب الريحاني فلانه كثير الغذاء كثير [illegible]
[illegible] الى
[illegible] الاعصاب والاغشية [illegible] الرحم [illegible]
[illegible] الرحم [illegible] الجنين [illegible]
[illegible] المرأة [illegible] الخيار شنبر اربعة مثاقيل [illegible]
[illegible] الولادة [illegible]
[illegible] المرأة [illegible] اليسرى [illegible]
[illegible] الحمار [illegible] الشمس [illegible]
[illegible] الولادة [illegible]
[illegible] الجزرة [illegible]
[illegible] المشيمة [illegible]
[illegible] الجنين [illegible]
[illegible] المشيمة [illegible]
[illegible] الاستنشاق
هواء كثير [illegible] الصدر والرئة [illegible] الى اسفل [illegible]
[illegible] المشيمة [illegible] الرحم [illegible]
[illegible] الرحم [illegible] المشيمة [illegible]
[illegible] الى العروق [illegible]
[illegible] المشيمة [illegible]
[illegible] المشيمة [illegible]
[illegible] الى خارج [illegible]
[illegible] الروح [illegible]
[illegible] الشعر [illegible]
الجنين [illegible] الاسقاط [illegible]
[illegible] الرحم [illegible] الى القلب [illegible]

الرسل بالغ جيد وهو من هم ركبة رسل علي عليه السلام ولذلك يقال له مرهم الحواريين ايضا وصنعته تسمع وراسخ مكرر اربعة عشر درهما جاوشير وزنجار وفيه ومن صاف مكرر درهمان اشق سبعة دراهم زراوند طويل ولبان مكرر ثلاثة مقل ازرق اربعة دراهم مرداسنج اربعة ونصف درهم يسحق ما يسحق ويذاب البلبل برطل من الزيت ويعجن الادوية ويكون من الحكمي والخبازي وفي علته والبابونج ويضمد بوزن الحكمي [illegible] مع شحم الاوز او زراوند [illegible] من الشيرج [illegible] الورم في الكيس [illegible] وعلى نوعه المشاهدة اما على نفس الورم [illegible] الحجم واما على نوعه [illegible] على النزع حر الملمس وبرده وصلابته ولينه [illegible] بالملمس والمشاهدة [illegible] عضو ومشاركته للقلب ووصول الابخرة المتعفنة منه اليه وقد يستقل المادة من الخصية بالسعال الى الصدر لان السعال يقلع المادة ويحركها الى فوق [illegible] الكيس [illegible] [illegible] هذا العضو غذاؤه من فضلة غذاء الانثيين وهو المني فلذلك يقبل التكون من مني صاحبه بخلاف باقي الاعضاء والحق ان الكيس الثابت ثانيا ليس هو الكيس الاصلي المنوي بل غشاء صلب شبيه بالكيس الاول في بعض الصفات وهو كالحلوة الغريبة التي تنبت على ظهر الاعضاء المتقرحة وكالرشيد التي تنبت على الطعام المكسور [illegible] من الورم يكون مع ورم لين وقلة وجع والصلب يحس صلابته والريحي يكون معه خفة العلاج اما الحار فبالفصد واستفراغ الصفراء وتليين الطبيعة [illegible] والمسهلات والمحمولات خاصة فانها تجذب المادة الى المقعدة وتقليل الغذاء لتقليل الدم في البدن [illegible] على الورم [illegible] وعطاء الخمس [illegible] المادة وتسكن الوجع [illegible] لتستعد المادة [illegible] والخطمي والباقلا وبزر الكتان [illegible] والكمون بالزيت المنزوع العجم جيد واما البلغمي فعلاجه [illegible] ينبغي ان يكون التقطير في مجرى المني [illegible] مشاركة بينه وبين موضع الورم واما الورم الصلب [illegible] واما الورم [illegible] لتلطيف الريح وتحليله [illegible]

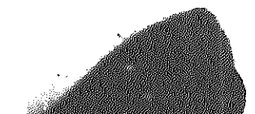

اما

[illegible] قروح المثانة [illegible] في القضيب [illegible] جارية [illegible] ما [illegible] الغذاء الذي له كيفية غالبة كالحموضة والحلاوة [illegible] حرقة [illegible] اما القروح الخارجة [illegible] وحب رمان محمص [illegible] مع اصلاح الغذاء وتعديل المزاج [illegible] الغالب الفتق يكون اما لانشقاق الغشاء المسمى باريطارون [illegible] كان [illegible] قبل الشق او لانسلاخ المجريين الضيقين اللذين في هذا الغشاء [illegible] الى الغاية [illegible] المجريين [illegible] الى الكيس [illegible] الترب [illegible] الذي يحتاج اليه [illegible] الاعضاء [illegible] من الريح والثقل [illegible] من الريح والمائية كما في الاستسقاء [illegible] من النزول [illegible] وهو باريطارون اذا كان الفتق في الحجاب الذي فوقه [illegible] وهو الحجاب المسمى بالكابي [illegible] اذا كان الفتق في الترب [illegible] الى الكيس [illegible] من النزول [illegible] الى الكيس من [illegible] الطبيعة [illegible] وهذا [illegible] الفتق [illegible] وقد يتولد [illegible] الى المائية [illegible] عند الفتق [illegible] ومن [illegible] الكيس [illegible] وهذا على راي المصنف واما الشيخ فانه قد سمى جميع ما ينزل الى الكيس [illegible] الى الكيس عند الفتق [illegible] وهذا انما يكون اذا كان الفتق انشقاقيا لان الانشقاق [illegible] يكون [illegible] من اعضاء [illegible] عند انشقاقها [illegible] واما الفتق [illegible] الذي يكون في التعيين [illegible] الى الكيس [illegible] الفتق [illegible] الفتق [illegible] يكون من [illegible] متضاغطة فيكون [illegible] الثقل [illegible] بالمعاء [illegible] الثقل [illegible] الى الجزء [illegible] الامعاء [illegible] الترجيع [illegible] الترجيع [illegible] الانشقاق [illegible] رطوبة [illegible]

الفتق

عرق النسا

الحبكة

بسبب الشغل او الحار بكثرة والرياضة الشاقة بعد الاكل وبسبب شرب الماء البارد
او حفظ البول مدة والحركة الحادة وخصوصا الحار المزاج يوجب تحليل الاكثيف
والكثيف واستحالته الى المرار خصوصا في الصفراوي المزاج وبسبب تحليل الاكثيف والغلظ
والمرار يحدث الشقوق كما ذكر في محله ويكون الورم في المزاج معتدلا للاخلاط الغليظة
والرياح للعضل والعصب واصح العضل الحار ضعيف العضل جدا لانصباب المواد بسبب
ضعف العضو وتأثير المواد المحتقنة لهذا الوجع او بسبب الشغل بثقل الاحمال
الكثيرة او بسبب يجتمع في البدن بصول كثيرة واذا لم يتسع الابدن فتصعد بالدم الى العضل
ويلتهب على سبيل الحركة على اوائل المادة كما في الحركة وحبس المني
عند الجماع فتلذع المني والبول بسبب ان العضل اذا اجتمع في البدن ابدن واذا
جمع الى العضل يوجب ان جامعا او تبعيض من جنس الحميات كما تشرح على الزيق على اوائل الحمى
ينصرح الى العضل ويكون على سبيل العدوى العفونة والمواد عن الغليظة الى ان يتكون
سبوعا كان الماء اذا ورد على العرق اختلط به بعد فترة من الغليظة الى ان يتكون سبوعا
على صفته وانه عند ذلك يوجب الى العضل فيقع الغصب والرياح وبسبب المواد
والغشاوة تسيل في فضاء الى العضل فتحتبس بين العضل واغشية العضل
العضل الغضب واطابعه ويحدث النفخ المذكور لكثافة الغليظ والجلد وضيق العروق
التي هناك فلا تحلل منها احتبس بها الاطراف تتورم وتحدث اورام
بها مادة تتكرر الى المادة من الغليظة والحمر والصفر تحلل من العضل الى هناك وتحدث
الثمر بحدث وجع النفخ بالضرورة والمواد الغليظة التي ذكرنا تميل بها النزول الى العضل
يحتبس في العضل الغليظة ويتعرض منها الى عضو واحد العضل الى الربع
عرقه الى هناك فانه يسيل الى خلاله الجمعة الصلبة الشتاء وبسيل
ويسيلها يتصل الى اغشاء الضعيفة كالعضل ويسيل وتحدث ورما صلبا
الشتاء ويكثر في العرق الذي هو الى ربع آخر اذا خلاه يسيل ويسيل
تقرح الصبي العرق الى خلاله المكثر الشر ويسيل تحلل الكثيف وبقاء الكثيف ولا
تنفذ المواد ويحترق بها فيحترق بالنار خلاه حتى يتقدح التحلل به الكثيف بسبب
غلبة الحرارة وتحلل الماء ويحترق بسبب تحليل الصفراء للرطوبات وبال الكثيفة

الحبكة بالفتح ملتصقة بمصر الشتاء بالفتح المراد من الغليظ بسبب ابتداء تحلل مرطوبتي
غير الشيء وحبست بسبب تحليل الماء من العضل ويسيل بعد المواد بسيلها والحركة اذا خلاه فيه
تأتي الى الظاهر وذلك عند حر الصيف لكثير وتأتي الى الباطن وذلك عند برد الشتاء لقلة
سوء مزاج ايبوسة جمع العرق الذي هو النسا والنسا بالفتح والقصر عرق يمتد من الورك
من الجانب الوحشي الى الركب هو وجمع سميه والورك مرفق ويتصل الى الركبة وربما بلغ
القدم قال ابن سينا زاد قوم له كوزة طاحاة قد تسمى جزء العرق وتعطل القضيب
وازدياد الضعف من الوجع وربما اعتقل البول اذا طبع اذا تمرن المادة الى الاعراب عن العرق
وتضعفه وبحبس تشنج وزمانة وخلفا يكون التواء ويكون معه الرجل والفخذ لضعفها
بسبب مفاصلة النوع من جزء الفراء والتصوء عيه مع كثرة تفصيل الجمع وضعف اذا
فعلى اذا عصر الانكلي يقع العظمة التي في الفخذ من خلف على هذا العرق ويضغطه و
يزداد الوجع كما يزداد عند تحرك العضلة بسبب من خارج وتسمية القائد اذا عصر
انتشوية عرض فلك العظمة فيزداد ضغطه العرق وربما انقلع بسبب بحري الفخذ
ابن رطانة عن ابن ماسه اذا ابتدأ زمانه كان عرق النسا اذا يعرض له الكثرة الاكثر بين
مفصل الورك والركبة من خلف ويضيق تنفسه فيتأذى الرئة العرضية
الكثير ما ورد اذا كانت كثيرة وهي مجاورة للعضل تفتح الى العضل بسبب العفونة والعضل
ما تفتح بها الرياح التي عنك تبترلق الرياح الى العضل وتفتح منه فيدخل الى
الرطوبة الكثيرة اذا كانت كثيرة وهي مجاورة للعضل تفتح الى العضل بسبب العفونة والعضل
والعضل جوهر الرياح التي بسبب الرياح والنفخ والكلفة تخرج الرياح تتوجع الرجل
العضل اذا وجع غير قطع الوجع بسرعة اذا انشوطت مادة تماما لان عرق النسا وجعه
بسرعة من ساعتين بسبب وكثرة النفخ من ذلك كان عرق النسا وجع يتميز الوجع
اعتدال الركب ويعرف لكل الموضع موضع عضل وهو العضل الكبير مثل المواد بالضغط
الذي عند مفاصل الرض يضعف ويقطع الوصل المواد ويجع اذا عضاء العرقية اليه
وكثرة النفخ يسير فيكون بالفتح من العضل ويكون بسبب كما ذكرنا من العضل الضعيف تحت
تنفيذ وغوة الغوز المواضع التي تسمى عند مفاصل المرض وضعفه يستغل الى الصدر
لقبول المواد الذي بسبب وبال وعند انصباب المواد الى تلك المواضع تحدث بها ضرر وعلة
بدء متسعة فيكون بسلوك المواد بها الى من سلوكها يضيق بها العضل المواد ويؤذيه
عالجة بالغشية ضعيفة وربما كان طبقة فالمبدد المواد بها الى العضل العضل المبدد
ومستقر لقبول اذا كثر ما يكون في العضل الى تمام تحليل الى العضلة الى الرئة

العريضة المحيطة بالرضفة المتصلة باول الساق بواسطة نحلها الى شكايا الرطوبات الثقيلة
بقة من عظم الخاصرة براس الفخذ المتصلة بعضلات الركبة والساق وقد تكون المادة فيها
اي في العصبة اولا من غير ان يكون في المفصل شيء مواد وجع الورك فهو ما يكون الوجع ثابتا
فيه لم ينزل عنه ولم ينتقل الى عرق النسا ويكون في الاكثر عن ضعف الورك واستعداده
لذلك لقبول المواد بسبب طول الجلوس على شيء صلب او لضربة تلحقه فان ذلك ينكي
الورك ويولمه فيحدث فيه الضعف لذلك وطول الركوب فانه ينكي بكثرة الرض خصوصا اذا
كان الجلوس على سرج صلب واكثره اي اكثر وجع الورك عن بلغم حار لان مادة هذا الوجع
لا بد وان يكون شديدة الغلظ اذ لو كانت رقيقة لطيفة لسالت الى الوتر الغليظة واحد
ثت عرق النسا او الى مفاصل القدم واحدثت النقرس وقد يكون وجع الورك انتقاليا
من اوجاع الرحم اذا حالت مدتها فترشحت مادتها من خلل الرحم الى مفصل الورك ومدة الحمل
حتى فرغ عشرة اشهر والعمدة في هذا وامثالها على الاستقراء واما النقرس فقد يبتدئ من الا
[illegible] خاصة الابهام وقد يبتدئ من العقب او من اسفل القدم او من جانب منه اي من القدم
ثم يعم الى جميع القدم وربما صعد الى الفخذ اذا كثرت المادة جدا وانما يكون في الرطوبات
والاجسام المحيطة بالمفاصل اي الاغشية المحيطة دون الاعضاء في الاوتار ولهذا لا
يعرض لهم تشنج وان كانت المادة فيها لصاحب حالهم الى التشنج والخصيان لا يعرض
لهم النقرس ولا الصلع اما النقرس فلان تولده في الاكثر من مادة حادة رقيقة وكثرة الرطوبة
والبرودة فيهم تكسر حدة موادهم وتغلظها وانما يكثر فيهم الرطوبة والبرودة لان
الخصية عضو حار يكثر ما فيه من الحرارة الغريزية ولذلك ينضج المني ويغيره ويعده لان يكون
منه حيوان بانزع من البدن عليه بردا مزجه الاعضاء الباردة على حرارة مزجه الاعضاء
الحارة وصار مزاج جملة البدن باردا مولدا للرطوبة وهذه الرطوبة مع الرطوبة المنوية
المحتبسة في تلك الابدان الباردة تغمر الحرارة الغريزية وتبرد فيتأدى البرد الى الاعضاء الشريفة
ويبرد ببردها جميع الاعضاء وايضا الجامعة من اسباب هذا المرض لان الجماع يهيجها
الى الوجيب فيصعب لذلك ويقبل العضلات والخصيان لا يجامعون وايضا المواد قبل نزولها
الى ارجلهم لا تسد مجاريها بالكلى التي تستعمل عند الاعضاء ولذلك يدق سوقهم واما
الصلع فلانه انما يعرض لغلبة اليبوسة على الدماغ فتقل الرطوبة التي منها يتكون البخار
الدخاني الذي هو مادة الشعر او يصير جارية الراس لذلك بمنزلة الصخور التي لا تنبت فيها
نبات الكلا والخصيان رطوباتهم متوفرة لان من شانه ان يصير منيا يحتبس فيهم ولان حرارتهم
الغريزية تكون مغمورة بالرطوبة الكثيرة فيقل التحلل من ابدانهم وتزداد الرطوبة

والنقرس

[illegible] وذلك لان النقرس كما ذكر انما يتولد من رطوبات رقيقة حادة تنصب الى
مفاصل القدمين وهذه الرطوبة تكون اولا في اسافل البطن ويلزم ذلك ارخاؤها لجرم الصفاق المسمى
باريطارون وما يتصل به كالانكيس وعند نزولها الى القدمين يمر على الاربيتين وقرب الصفن فيترشح شيء
منها الى الصفن وهو يقبله لان الجلد خلق بالطبع قابلا للعضلات وهذا الجلد اضعف من سائر
الجلد لانه خارج عن البدن غير مماس للحم فهو لذلك قليل الحرارة ويلزم ذلك زيادة الضعف وهو
متدلي فاذا استرخى وثقل عند انصباب الرطوبة اليه مال الى اسفل وتمدد فطال ولا يعرض
النقرس للنسا لان مواده رطبة مائية عذبة وتولد النقرس من المواد الحادة الحريفة
فاذا بلغ الى سن المباضعة اختلطت مواده فاستعد لعروض النقرس ولان فضلاته قليلة
بسبب انصراف الغذاء الى النماء ولكثرة التحلل فيه فلما يجتمع في بدنه من الفضول ما يوجب النقرس
ولانه لا جماع له ولا يعرض النقرس للمرأة لان دمها عذبة يميل مزاجها الى البرد والرطوبة ولان
فضولها تندفع بالحيض فيندفع معها ما كان في بدنها من المواد الحادة الا ان ينقطع الطمث
لا الى تدارك مثل الرعاف والرضاع فيكثر الفضول فيهاج ويحتد ويحدث النقرس وما كان من اوجاع
المفاصل [illegible] فلا تقل ولا ورم ولا تغير لون واما المادة
[illegible] ان يكون الدم غائرا في العضو جدا فلا يكون [illegible] وثقل وضربان
[illegible] وجع لانها احر واحد فيكون منافاتها اشد ويكون الثقل
[illegible] اما الثقل فلانها خفيفة باردة واما التمدد فلرقتها واما الحمرة فلانها
اصغر [illegible] لغلظ المادة فان المادة الرقيقة تكون كثيرة الانفعال
[illegible] لان الوجع بسبب انه يثير الحرارة وان كان عن مادة باردة يحدث الالتهاب وعدم تغير
[illegible] البلغم لغلظه يكون غائرا [illegible] من الوجع ومال لذلك الى
الظاهر والسوداء تكون مع كحولة المكان ليبسها وارضيتها وخفاء الوجع لقلة ما يحصل
هناك من السوداء لانها لغلظها يعسر تحركها الى مواضع هذه الاوجاع مع انها قليلة المقدار
باردة المزاج [illegible] الى الظاهر وقد يدل على نوع المادة التدبير المتقدم
[illegible] ومزاج الشخص والقارورة والبراز
[illegible] سوء مزاج [illegible] التعديل وربما
[illegible] المادة المضادة لها في المزاج
فيحصل الدم بغلبته التعداد في سوء المزاج الساذج وفي البارد الى استفراغ يسير من البلغم
لتسخين الدم بغلبته وغلبة الصفراء وان كان سوء المزاج لمادة قطعت المادة اولا
ودفع انصبابها الى هذه المواضع بالجذب الى الخلاف للتبعيد لان المادة في اول حركتها

فلرقتها

هو مرض يشغل من التفرس ويرجع زعقه ص ما يعرض من التعجيل التفي الى الرأس
[illegible] فاما التجويف الاعضاء [illegible] فان ابتدأ يحكم عروضه لكل واحد من الاعضاء
كالورم فانه يعرض لكل واحد من الاعضاء على المذهب الحق واما عروضه في البعض كالقطع
والقرع خفيا [illegible] الغير الورمي فانه ايضا يعرض لكل واحد من الاعضاء الا انه في كل
عضو بخيض [illegible]
واما انحاء كي الجراح في الامراض العامة واما يكون مرضا كالافلاج واكثر الامراض التي يقع عند السدد
[illegible] واما قوله الجراح بالتركيب انه داخل في اسباب الامراض المتعلقة
وهي اهتة امور وكثرة الكلام فيه والوباء والتقرح عنه والوباء معدوده في جملة الامراض قال
البقراطي الجراح في المفاصل الوباشر الامراض وهو من الامراض العامة لانها تعرض الى
جميع الاعضاء واما الكسر فانه [illegible]
[illegible] وهو كثير الشجاج وهو الكثير الوقوع في جميع الرأس
بالذكر لصعوبته زيادة وكثرة اسبابه والسبع الباب الخامس من الثانية وهي بيت الامراض
واما الكاين عنها بالذات راجعة في الفعل بالامراض التي ذكرناها وهي خاتمة بانواعها وجميع
قروح الامراض عند القروح هنا اغراضا مراضا قال الشيخ وهذا امور غارجة عن الامراض
مراضه وتقريبها في الامور الداخلية الرديئة [illegible]
واما عقوبة الشرع من الامراض العامة فانها تعم جميع البدن بصورته النوعية واما الشرب
مضاد المسبب القلع [illegible]
[illegible] واما كيفية اذا الشخص بسورتها لوجبت ضرارا في اذا مقابل واحدة من الحرارة
[illegible] بالذات غير ظاهرة بالذات مقابل عن اما كيفية اذا في يشتد بسورتها وفي نفس بذاتها مقابل بقوله ظاهرة
بالذات مقابلها بيان بقوله غريبة كالحرارة اما كيفية انما تعرض غريبة اذا كانت ظاهرة بالذات مقابل
مضاف من القلب اي يحفظ قوة الحرارة فيه اذا تم فيضها منه بتوسط الروح الشرياني
بنفسها الى الاعضاء ايضا كلما جنسها فيحفظ واذا فيل انما تبعث من القلب لانها تعرض البدن
كله وبعثة وانما يكون ذلك اذا كان القلب كان بعقوبة توجب لعقوبة الارواح الشريانية والروح
وهي اذا كانت وسخة في الشرايين اجمع البدن بجملته وبعثة وانما الشرايين بانفسها ان
مسرى يخرج منها هو غير بسيطها الى القلب قبل تغيير الدم والروح كما في البعيدة منها عن القلب
كما يكون بعض قبل تغيير الدم والروح كما في التي اذا فسخت الشرايين البعيدة اكثر
بعد الى الاعضاء واذا كان بعقوبة لارواح والدم الشرياني كان الحرارة عرضي كما يكون انتقل

موضع

موضع الوجع اما بانتقال عما كان فيه المراد بجوهره في القلب اذا كان يحصل فيه انتشار بل
يكون مرتبطا فيه ثم تحصل فيه ابتداء وقد يحصل فيه بعد بعقوبة البعض الاعضاء الاخر بعقوبة على
التقرير التي يشترك على بعقوبة جميع الاعضاء ولو حصلت فيه حرارة وجع ما يلتفت منه الى الاعضاء
عضاء كالحرارة الحادة تقرض الغيظ الحقيقي لم تكن حمى وبسبعة اما لان يكون مرضا وهي جميع عرض
والثاني بان يكون مرضا الحمى الحادة تقرض الغيظ الحقيقي لم تكن حمى وبسبعة اما لان يكون مرضا وهي جميع عرض
وبعد هذا التقسيم من قبل الاكرام وجماعة ثم ان عرض الورم والجاز ليس بعرض والعقوبة بين
التقسيم ان يصيب [illegible] عرض في جوهر الورم حيث انه مشتمل على العقوبة بمعنى انها توجد في جوهره
وتقع بعده وسبب انتقال ليس بعرض في جوهر العقوبة قال الشيخ هذا قول يقول
ان حمى الورم اذا كانت تقع حرارته وتقلع من موضعه فيشبه ان تكون حمى عرض واذا كانت
تقع بعقوبته فلا يكون الورم نفسه انما موضع بل العقوبة التي فيه تكون بعيدا لها
بالذات ويقول ان بعضهم يجعل عرض انما تابعة للورم موجودة بوجوده بخلاف حال العقوبة
العقوبة فانها تفيض الى العقوبة فاذا جاب عنه المضيف بان الحمى انما تابعة للورم حمى عرض
والكون انما تابعة للعقوبة او للوجع وفيه انه بل انما تابعة لمرض بانها نفذ بالعرض بانتفاع
المرض وهذا الجمع مع كل العلاج المستعمل بيدا الى الورم فيفي عليه عن القرار في حوالي
الجواري يرجع الى الذي [illegible] فيشتمل بيدا الى الورم فيفي عليه عن القرار في حوالي
على الغير حرارة فيشتمل بيدا الى الورم فيفي عليه عن القرار في حوالي
كان البرودة التي للتبعيض ارجعانها وانما تقرر ذلك بما عضاء والقوى عند التكيف بكيفيات
انما توجد في الارواح والاعضاء والارواح كلما غافلة للتقلل بالبرد عن عزاه بطل الفعل
ويصير برد التقلل بالبرد وجود ذلك الغرارة مدا بما ثم ان يتقبل الغرارة الى حرارة
تكون عقوبة في البدن ليقوع برد المتقلل حيث اذا يقبل البدن مرضا اذا جماع انتقاله وهي
الارواح والدماغ والاعضاء وتعلقها الى تعلق تلك الحرارة اذا كان امر بالارواح البدن
غريبا حتى منطقا الى الدماغ والاعضاء وهي حمى يوم قال فيصل ملزم على هذا اذا يكون
حمى يوميه ارواح حمى دقيقة وهي حمى يسوغ خمس اجيبت بان بعقوبة في الاعضاء والارواح
في الحمى اليومية انما يحب بعقوبة فحرارة الارواح بالحرارة الغريبة تشتبه الحرارة جدا وذلك
اذا ابرد ت الارواح بعيدا زالت الحرارة عن الجميع بغلبة مادة الرأس الكائنة الحرارة عن الجميع
منقشعة بالدم واما الاعضاء اذا ما فيها كالدم والارواح فانها تبرد بالدم اذا الاعضاء حرارة
الارواح واذا سميت هذه الحمى باليومية كانها في غالب انها تقرع يوما واحدا فانها تعيد
عليه مثل ما كان في البدن بعقوبة ثم الغرارة او بعيدة عند حمى اخرى [illegible] وهكذا

[illegible] مثل المرة الصفراء والصفراء المحية والمحترقة والكبريتية والزنجارية [illegible]
[illegible] بالتحليل
[illegible] من الرطوبة [illegible]
[illegible] مثل المني واللبن [illegible]
[illegible] وهي رطوبة استحالت
عن الصورة الخلطية وشرعت في قبول الصورة العضوية [illegible]
وهذه الرطوبة الاولى اذا انفصلت من تلك العروق الى فرج الاعضاء [illegible]
[illegible] وهي رطوبة طرأت من جواهر الاعضاء لكنها لم تصلب بعد تمام
التصليب [illegible] وهي الرطوبة الحاصلة فيها من المادة التي تكونت منها
ومن المادة الغذائية التي تمدها والحرارة اذا تعلقت بالاعضاء لا بد من ان تفنى رطوباتها فان
[illegible] وهي التي في اطراف العروق الصغار [illegible]
[illegible] من الدق [illegible] على الاطلاق وان [illegible]
[illegible] في الفناء الثالث [illegible] هذا الصنف باسم الذبول [illegible]
[illegible] الغريزية [illegible] الاعضاء عن جذب الغذاء والتصرف فيه [illegible]
[illegible]
[illegible] باسم [illegible] الاول [illegible] الاسم العام [illegible] هذا الترتيب وجوها
احدها ان فعل الحرارة في الرطوبة التي في اطراف العروق الصغار اسهل من فعلها في الرطوبة
التي بها تماسك الاجزاء وثانيها ان الطبيعة تحامي عن الاشرف بالاخس وثالثها ان
الحرارة لو تعلقت اولا بالرطوبة التي بها تماسك الاعضاء كانت حمى الدق صنفا واحدا
وقال المص في بيان هذه الحرارة اذا تعلقت بالاعضاء لا بد من ان تحلل رطوبتها
واول تحليلها يكون في الرطوبة الغريبة منها وهي التي بها اتصال اجزائها كلين كل رطوبة انما تعرض
لها العناء اذا لم يكن فيها ما يمدها وهكذا حتى ينتهي الامر الى الرطوبة المحصورة في اطراف العروق
وهي ايضا انما تفنى بعناء الاخلاط لكن الاخلاط لا يمكن ان يمدها بتمامها بل ما هو منها كالمنضج
اذ ليس الاخلاط كلها صالحة لان تستحيل الى هذه الرطوبة بل بعضها مستعدة لان يصير روحا
وبعضها لان يترطب الاعضاء ويحفظها من الجفاف وبعضها لغير ذلك فلو لزم من فناء الرطوبة
التي في اطراف العروق فناء الاخلاط لكان الموت يلزم ذلك وايضا جوهر الاخلاط اغلظ
[illegible] من هذه الرطوبة لان هذه الرطوبة قد تم هضمها ازيد من هضم الاخلاط فهي

لذلك

لذلك تفنى فناء الاخلاط لكنها انما تفنى بعد فناء ما في الاخلاط من الاجزاء الصالحة لايرادها
[illegible] حمى الدق مع الحمى الخلطية
بان احداهما متشبثة بالاعضاء واخرى متشبثة بالاخلاط [illegible]
[illegible] بالحمى الخلطية [illegible]
[illegible] من انواع الحمى الصفراوية او من [illegible]
نوع واحد كتركيب القبتين الدائرتين احدهما خالصة والاخرى غير خالصة ولنفصل
[illegible] الحمى اليومية
[illegible] على ما عداها لوجهين احدهما انها اكثر حدوثا واسرع تركا من غيرها للطافة مادتها
وثانيهما ان محلها وهو الروح اشرف من محل غيرها تعرف بتقدم اسبابها ويتبع بلا نافض
وهو حالة يكون للانسان فيها بحيث لا يملك اعضاؤه عن الاهتزاز وهو انما يكون من كثرة مقدار
المادة وحدة مزاجها وقوة حس الاعضاء فيتأدى عند مرور تلك المادة عليها فيتحرك حركة
قوية جدا لدفعها والروح لكونه جسما لطيفا سهل التحلل عديم الحدة لا يحتاج في دفعه
الى حركة قوية جدا ولا تكسر وهو ما يكون من القشعريرة ضعيفا وحدوثه يكون من اسباب
اقل من اسباب القشعريرة كما ان القشعريرة تكون من اسباب النافض وعدم الكثير هاهنا
لما ذكر في النافض [illegible] وهو عبارة عن عود النبض وصغر مختلف يقع فيه نبضات
كبار قوية ويسد انضغاط القوة تحت المادة المنتظمة [illegible]
[illegible] ضعيف وقليل قشعريرة وهي حالة يحس بها في البدن اختلاف في البرد
والتحسس في الجلد والعطش وهذا انما يكون [illegible] المرارية اذا هاج مرارها بالحرارة الحادثة
من الحمى وينفصل عنه ابخرة كثيرة مودية تتحرك القوة الدافعة التي في الامعاء لدفعها
فيحدث قشعريرة بسبب تلك الابخرة ولا بد لتلك الابخرة الغريزية الى الباطن فيحدث في
[illegible] الظاهر وربما [illegible] القشعريرة [illegible] الابخرة المودية للعقل الذي
يحسها كثيرة جدا وهو نادر وجميع اعراضها حقيقية كانما هي حرارة جمع بالزنج بل [illegible]
[illegible] لان تعلق الحرارة فيها انما هو بجرم الروح وهو لطيف جدا فلو قويت حرارته
[illegible] الحمى وانما لا يشتد حرارة الروح لان الصدر والقلب وغيرهما
[illegible] وتفتيته [illegible] المحترقة [illegible] ويلزم ذلك ان لا يستولي عليه الاحتراق [illegible]
[illegible] في اليوم الاول ايضا اذا كان تعلق الحرارة بالروح [illegible]
[illegible] والكبد تكون سليمة من الحرارة الغريزية [illegible] كثير جدا عند مبادرة
الحمى لان الطبيعة [illegible] الفضول التي احدثتها حرارة الحمى [illegible]

تهيج الحرارة

فشعريرة لصاحب الحمى [illegible] الحمى [illegible] بل العفنية وان لم يحدث به قشعريرة ولم تغيره عن
حاله فهي حمى يوم وبهذا المجرب الحمى اليومية وسبب ذلك ان الحمى تزيد في العفونة وتحرك المواد
المتعفنة الساكنة في مستوقد العفونة ويميلها الى الاعضاء التي لم يالفها فيتأذى منها ويتحرك لدفعها
فيحدث القشعريرة بخلاف الحمى اليومية لما ذكر [illegible] والتسلية
في القضيبية والعربية والغميمة [illegible] والتعرية في الجوعية
[illegible] في الاختلاطية والتفتيح [illegible] المصيف
[illegible] لانه يبرد ويفتح واما المفتحات الحارة فلا يجوز استعمالها
بسبب الحمى وربما احتيج [illegible] الى حليب بزر القثاء عند قوة السدة والتبريد في الجميع لدفع
حرارة الحمى [illegible] لدفع الجفاف الحادث من الحمى [illegible] لان هذه الحمى لما كانت
المزاجية الساذجة كفى فيها التعديل لان حرارتها لم تكن كثيرة جدا ويتعلقها وهو الروح
لان جوهرها سهل الانفعال لم يحتج في علاجها الى اشياء كثيرة بل تدبيرها قريب مؤتد
بيرها الاطباء بالاغذية والاشربة والمشموم والمسكن البارد ثم الحمام بعد انقضاء الحمى
لانه في حال الحمى يزيد في تسخين الروح واما بعد ذلك برد حرارة الحمى [illegible] اليبوسة
التي تكثر في هذه الحمى وتحلل الفضول التي قد احتدت بحرارة الحمى [illegible] حمى تحدث
[illegible] اليومية لان
الاوراح لا يكون سخونتها شديدة جدا لانها لو اشتدت سخونتها لتحللت بفرط لطافتها كما
ذكر ولا تحدث الحمى واخف من العفونة لان سخونة الغليان لا يبلغ الى حد سخونة العفونة
ويكون علامات الامتلاء الدموي المذكور ظاهرة العلاج الفصد وربما كفى الفصد وحده
لان مادة هذه الحمى انما هو الدم واستفراغ الدم انما هو بالفصد [illegible] الدم الى
[illegible] لان الغشي ايضا برد المزاج القوي
[illegible] ان يبقى في البدن حرارة وهجر اللحوم لانها تولد
الدم والاقتصار على المزورات الحامضة لان الحموضة تقمع الدم وتلين الطبيعة بمثل ماء الرما
نين والتمر الهندي والشيرخشت ليستفرغ الفضول والمواد الرقيقة من الكبد ونوا
حيه فيرجع الدم الى مكانها فيقل في العروق وربما احتيج الى اسهال الصفراء خفيف
بمثل النقوع المقوى وماء الرمانين بالهليلج ان غلب الفصد شيئا من الصفراء وولدت
سخونة الدم وتحريكه بالفصد شيئا منها [illegible]
[illegible] لان الحرارة المولدة للعفونة والحرارة الحادثة من
العفونة يلطف الدم ويحدث فيه غليانا يصير به صفراء فتكون الحمى صفراوية

لا دموية

لا دموية وسبب ذلك ان الدم سريع الاستحالة بالطبع لانه غذاء لجميع الاعضاء و
يجب ان يكون سريع الاستحالة الى امزجة تلك الاعضاء وانما يستحيل الى امزجتها اذا
استحال الى طبيعة الخلط الذي على مزاجها وقد الشيخ قوله ان الدم اذا عفن
صار صفراء فانه يحتمل معنيين احدهما انه اذا عفن بعد العفونة صفراء وثانيهما انه اذا عفن
صار حال العفونة صفراء وكلاهما ليس بصواب اما الاول فلوجوه احدها ان الدم اذا عفن
استحال رقيقه الى صفراء وكثيفه الى سوداء فلا يستحيل بكليته الى صفراء وثانيها ان الصفراء
المتولدة لهذه الاستحالة تكون بعد العفونة ونظيرها في حال العفونة وثالثها ان الصفراء
المتولدة من الدم العفن لا ندري هل هي عفونة ام لا فان كثيرا من الاشياء يتعفن ويتميز
منه رقيق وكثيف ولا يكون الرقيق ولا الكثيف عفنا ولو كان حديثه من العفن يوجب عفونته
لزم ان يكون الكثيف المتميز من الدم العفن ايضا عفنا فيكون هناك حمى سوداوية ايضا واما
الثاني فلان استحالة الدم صفراء بالعفونة لا تكون دفعيا بل في زمان لان الاستحالة حركة ولا بد
لها من زمان [illegible] ان يكون موجودا في ذلك الزمان [illegible] الدم في ذلك الزمان
باق على الدموية [illegible] الاستحالة انما تكون بعد تمام العفونة وعلى هذا يجوز [illegible]
[illegible] والحق الصحيح قول بقراط وهو ان الدم قد يتولد من عفونته حمى دموية
مخالفة للمحترقة في الاعراض والعلاج وحيث كان الدم داخل العروق لا غير لانه اذا خرج
منها لم يبق دما بل يتجمد وذلك لان الطبيعة العرقية التي تحفظه على الصورة الدموية
[illegible] داخل العروق فتوجب الحمى المطبقة لان الدم لكثرته
ولكثافته جرم العروق لا يتحلل المتعفن منه سريعا بل يبقى فيها مدة ولحرارته ورطوبته
يسرع قبوله للعفونة فلا يتأخر عفونته حتى يحدث له فترة على الاقسام الثلاثة
المذكورة وهي السرادة والمتشابهة والمتناقصة وسبب العفونة [illegible] ان يكون من
الاغذية اذا كانت سريعة الفساد كجوهرها كالشمع [illegible]
[illegible] طالح الجوهر لانه سريع القبول للفساد والعفونة او لسوء تدبيرها في
الاكل بان يستعمل اللطيف السريع الانهضام على الغليظ البطيء الانهضام فينهضم السريع
ريعا ويبطئ عن النفوذ فيتعفن بالحرارة الغريبة [illegible]
[illegible] او لكونها مائية كالبطيخ والمشمش [illegible] للعفونة [illegible]
كثرت غلبت على الحرارة الغريزية فلا يقوى على التصرف فيها فيتصرف فيها الغريب
او غليظة يعسر تصرف الحار الغريزي فيها ويقصر فيعرض عنها فيتصرف فيها الحرارة
[illegible] والقثاء واما [illegible] تمنع الترويح عن الاخلاط بالسدد [illegible]

هذا وبحرانها يكون في السابع لأن كل ... منها ... [illegible] ... زمان الراحة
لها ... [illegible] ... الموجب لعسر الانحلال ...
... [illegible] ...
... [illegible] ...
... [illegible] ...
... [illegible] ... في الحلاوة ...
الرابع ... [illegible] ... لانه ...
... [illegible] ... الامراض ... في الغاية ...
... [illegible] ...
... [illegible] ... الطبيعة ... اكثر ...
... [illegible] ... الرابع ... الخامس ...
الثالث ... [illegible] ... النوبة ...
... [illegible] ... النوبة الثالثة ...
... [illegible] ...
... [illegible] ... الغب ... [illegible] ...
... [illegible] ... الثالث ...
يكون ... [illegible] ... الدماغ ... ضعيفا ... الصداع ...
... [illegible] ...
... [illegible] ... الثالث ...
... [illegible] ... الخامس ... [illegible] ...
... [illegible] ... الصفراء ...
الصفراء ... [illegible] ...
... [illegible] ... الصفراء ...
... [illegible] ... الصفراء ...
... [illegible] ...
... [illegible] ... الصفراء ...
... [illegible] ... النيلوفر

والآخر بها

... [illegible] ... وزيادة اللهيب ... مع انه يسكن العطش ...
... [illegible] ... في السعال ...
... [illegible] ...
... [illegible] ... انطفاء ... اللهيب ...
... [illegible] ... البنفسج ...
... [illegible] ... الحرارة ...
... [illegible] ...
... [illegible] ...
يكون ... [illegible] ... الضعف ...
... [illegible] ... الحرارة ...
... [illegible] ... الطبيعة ...
... [illegible] ... الدماغ ...
... [illegible] ...
... [illegible] ... الدماغ ...
... [illegible] ... الليل ...
... [illegible] ...
... [illegible] ...
... [illegible] ... الحرارة ...
... [illegible] ... النيلوفر
... [illegible] ... النيلوفر ...
... [illegible] ... الحامض
... [illegible] ...
... [illegible] ... الطبيعة ...
... [illegible] ...
... [illegible] ...
... [illegible] ...
... [illegible] ... البنفسج ...
... [illegible] ... البنفسج ...

فلا يعرض الخلل البتة لان رائحته تجفف الدماغ تجفيفا بليغا واما تقريب هذه الاشياء كلها فلتبريد
الهواء وتطييبه وتبريد الدماغ والقلب وتقويتهما بعطريتها وقد [illegible]
[illegible] لتبريد الكبد والمعدة وجميع الاحشاء [illegible]
[illegible] لانها رطبة [illegible] على العضو [illegible]
[illegible] ولذع [illegible] في هذه الحمى يكون اكثر ما يبا لان الاجزاء الارضية [illegible]
يعسر تبخرها وان تبخر منها شيئا يكون لقلته منكسرا بالرطوبة المائية الكثيرة فلا يظهر حدته فاذا
غمرت اليد الجلد ضيقت مسامه وتحللت منها المائية الصرفة لكثافتها وتخلفت الاجزاء الارضية
فظهرت حدتها وحرارتها المختفية بعد ذلك ويكون برها طويلا لان البلغم لبرد مزاجه وغلظ قوامه
لا يسخن بالحرارة العفونية سريعا وينوب كل يوم ان كانت مائية لسرعة اجتماع مادتها لكثرتها
بسهولة قبولها للتعفن لرطوبتها ويأخذ بكسل لحصول المادة الكثيرة الغليظة في العضل
وثبات لكثرة ارتفاع ابخرة غليظة رطبة الى الراس وثقل لما ذكر وتعسر ازالة البرد فيها لعسر
تسخينها بالحرارة [illegible] البرد [illegible] لان الابخرة الحارة المنفصلة من
البلغم يصير نفوذها في الاعضاء لغلظها فلا ينفذ منها فيها الا ما لطف فاذا نفذ سخن وتحلل
فعاد البرد حتى نفذ بعد ذلك لشيء اخر منها يسخن ويتحلل فعاد البرد الى ان تعم العفونة في
جميع اجزاء البلغم والبلغمية [illegible] لانها مع دوامها لا يكون شديد
بل مادية ويهزل معها المريض لقلة الاغتذاء بسبب ضعف الهضم [illegible] البلغمية
فان النبض فيها يكون لينا كرطوبة البلغم وقد يصلب النبض فيها ايضا كما عند البحران للتمدد
الحادث في الاعضاء الى جهة دفع الطبيعة المادة [illegible] بسبب البرد
وكثرة السدد [illegible] العفونة فان عفونة البلغم
توجب حمرة البول على ما مر ويكون معها رصاصية اللون وهي خضرة وصفرة [illegible]
اما الخضرة فلجمود الدم بسبب برد البلغم واما الصفرة فلقلة الطابخ للحمرة وهو الدم واما
البياض فلغلبة لون البلغم [illegible] برد المادة [illegible]
لضعف القوة وانغماره تحت المادة الكثيرة الغليظة [illegible] البلغمية [illegible]
وعدم الاستمرار [illegible]
[illegible] ولذا قيل ان ضعف المعدة خاصة لازمة لها وسبب ذلك ان
هذه الحمى لا تكون الا لعفونة البلغم وفساده وعدم البلغم المعدة لكثرة تولد البلغم فيها فيكون
مبدأ هذا البلغم الفاسد من فساد ما في المعدة فالسبب الاول لهذه الحمى هو ضعف المعدة وكثرة
تولد البلغم وفساده فيها واكثر تولده في اعلاها لانه اضعف هضما لكثرة عصبية وقلة حرارته

فاذا عرضت

فاذا عرضت للبلغم عفونة كان اكثر العفونة في فم المعدة وذلك يؤذيه ويضعفه لذكاء حسه [illegible]
[illegible] ضعف فم المعدة [illegible] في اعراض ضعفه كالغشي في ابتداء النوب [illegible]
وسيلان ما في المعدة من البلغم [illegible] ووصوله الى فمها ويشاركه القلب في الاذى ولا يحدث عنه الغشي
القوي لان اذيته له ليرده وهو يسخن سريعا بالحرارة الحادثة من العفونة فيزول عنه البرد المؤذي قبل
قبل حدوث الغشي [illegible] لكثرة الرطوبة وقلة عرق ولا يكون
العرق [illegible] البلغم [illegible] بعد ذلك لان هذه المادة
غليظة لزجة لا يجوز استفراغها الا بعد النضج وانضاجها ايضا عسر وتقوية فم المعدة والغشي
[illegible] في كل نوبة او اكثر النوب لانه ينقي المعدة ويستفرغ مادة الحمى الاشربة شراب الليمون
وشراب النيلوفر لان شراب الليمون يقطع البلغم ويقوي المعدة وشراب النيلوفر يلين
الطبيعة او شراب البنفسج ليلين الطبيعة ايضا او سكنجبين ليقطع البلغم وشراب نيلوفر
او سكنجبين بزوري او عنصلي او عسلي ان كان البلغم اغلظ كل ذلك بالماء الحار او مغلي من بزر
قثاء وخيار وهندبا والبرباريس يصفى على سكنجبين ساذج او بزوري او على سكر والبزور مع
تسكينها للعطش وتبريدها حرارة الحمى ينضج البلغم بالحلا لان الجالي يحرك الرطوبات اللزجة
والجامدة عن فوهات المسام ويسخن العضو وتليين الطبيعة وهذا لا يخلو من تقطيع وترقيق وقد
يستعمل مثل ماء العسل حارا او يستعمل العسل جلابا حارا بماء عرق السوس اذا لم تكن الحرارة قوية
وقد يستعمل الجلنجبين بشراب الليمون او السكنجبين البزوري او العنصلي بمغلي من ازفانج وعرق السوس
وبزر كرفس وبرسياوشان بحسب الحاجة الى التلطيف الكثير او كثرة ورد فانه مسهل ملين
مفتح جلا يقوي الاعضاء الباطنة او شراب افسنتين اذا كان في فم المعدة ضعف واذا طال زمانها
احتيج الى استعمال ما يلطف اكثر مثل قرص الانبرباريس او قرص الورد او قرص الغافت او طبيخ
الغافت والشلجمي والبادآورد والساهترج والهندبا والكشوث والخصى مصفى على سكر
او سكنجبين وحده او ورد مربى وربما كتب هذه الادوية مع الادوية الملينة للطبيعة كالتمر
الهندي والاجاص والسبستان وعمل منها شراب واما الاجاص او التمر هندي وحده غير مخلوط
بالملطفات والمقطعات فبارك لهم لزوجته ولانه يضعف المعدة الباردة البلغمية ولانه يسهل الرقيق
من المواد المستفرغات مطبوخ من سبستان ثلاثين حبة بزر قثاء وبزر هندبا وغاريقون وعرق
السوس والبرباريس مكرر [illegible] وقنطريون [illegible] مكرر خمسة دراهم يصفى
على خيار شنبر او ترنجبين مع تربد [illegible] مكرر نصف درهم مقل ازرق وكثيرا مكرر ربع درهم او حب
[illegible] او ايارج فيقرا او حب من [illegible] وغاريقون ومقل ازرق وتربد مكرر [illegible]
[illegible] يغسل خيار شنبر او لعوق خيار شنبر بقليل غاريقون [illegible] سكنجبين

بكيفية الحركة التغيير بتغيير الشمس وربما امتد الى الربع القريب منها
الى اثنا عشرة ساعة وما قصر عنها بلا تغير فتغير بتغير الشمس بل بتغير الى حلو الربع الى
معتدل وربع والكمال الحلو متى وارد ي امور دل كمال الاوارع بقبل جوزبه الحلو وهذا يمكن في
البسر وبزيد او ينقص ما خيره اذ في ملك الجسمي وفي الصلاة اصر اضمار رجاء ان الربع
مع ورد الكمال ان لم يستعد له فيضعف الكبد عن هضم الغذاء ويصير فضوله حسي الخمر او
الحلو والسبع وهم جوز امرض لصفرا خبر امرض قال الحكم فزاد ذا الخمس بلاد من
كثيرا وقاصر وحلا كانت قوى جماعة في كل ثلاثة عشر يوما مرة واحدة واذا في فرقها هرت
العشر فكم ذاك وان الكبد من ضعف فقال جالينوس مرارا رابت في حمى قيا حادة بل مرارا رابت
حما حادة ضربا فقال اذا يصوران يكون السبب في مثل السبع والنمر تدبيرا ذا استعمل واجرى
عليه او جب حتى اذا عود واوجب في مثل ذلك الوقت ذلك الخمس ولو ترك لم توجبا ويكون
الشبيب في اذار في عود ثلثة او دوار القديم وعود ثلاثة او دوار مواده تنضب وعوده ثلثا
وزاحر ما يعرض من عوده ثلثة وبلغ بعضه عليه كمة حوار نسبة المغوار ينكون اعسر نضجا وتعفنا
واقل حبكة التجاري عمر الشهور وكلما كانت مادتها غليظة واقل كانت مؤخرتها الحكم ثلثة
وبعضه حسنة مرتبة وهو ربع الربع لان العذراء في ارباع الراحة يجب ان يكون كما في هلال الثلثة
او الكف بقليل الى البدوي في هذا الرابع يكون حاله كحال الراحة في وكان الغذاء الذي يجيبه
تعول هذا الكمية حمى ابدن اكثر ما تكون في ثلثة ايام الى تسعة ايام فقال الشيخ يجوز ان يعرض
الدف التبرآء فتكون الاعضاء الداخلية اشتغلت ولم تشتغل خلطا ورطوبا قبل ذلك
بل يجب ان يتبع قلة الاكثار على سرعة ابراء الشخص الاعضاء الداخلية وبسبب ان الغذاء حين
كثيف يحتاج ان يفعل في المخ والروح الحيوانية والرطوبات الماشية لعجز لم يفعل الكبد كان
يكون الثقب المخ صغيرا والشخص جيد الغلب وحده فلا يكون له تعلق بالروح والرطوبات
الذي يوجد في الجوف الغلب اذا الشخص جيد الغلب تشبه الصحة الى جميع الاعضاء وقال
الحكم المولد للتعلق الحرارة مجموع الغلب اذا فاته يعرض للغلب حرارة لو جوبة قد تنبع من ذلك
برودة ما يحتوي الغلب عليه من الرطوبات والارواح من غير عكس فيان نقل الصحة
الغلب الصحة الى الروح او الرطوبة لو هي جيد الغلب لم يكن من الدف والصحة التي بجاورك
او لو هي بيت تلك الصحة لدع من التراد فصحة الغلب لم يكن من الدف والصحة التي بجاورك
الصحة الخلق الصحة وكما يلي من تشبه الاعضاء بعضها من تشبه الغلب بل الغلب

لم يبخنا

ممشى الدف

لم يبخنا الاوصاف المحسوسة وقد تكون هي الدف معرفة وقد تكون هي هي
مخصصة وقد يعرف بغير ذلك من الدلائل المتعلقة هي هي فيعرف الدلالة
من الصدر من الصبح وقد يعرف الدلالة من الاضداد فان الحار يعرف الصحة عن دناء الرطوبة
وتزيد بها كانت اشد دلالة من الخمس التي في قبائل الحال ودناء الرطوبات في ثلثة
هذا فان تكون اكثر وتشبيه الخمس التي تكون تركيبها مع الدف هي الخمس على الكمال
بل الخمس التي تجوب تعبر الجيد المخالفة لان الكمال وقادت الى الاشتغال الاعضاء الرئيسية
وكثرة بعيد الاشتغال عن الصحة مع ان بعض ارادة غير كثيفة قد خلطت وخلطت فيها الخمس في قبل الدف
زعما يكون الدف مشتغلا كان مشتغل خلطت فيه الدف فكيف اذا كان الدف موجودا فيه او
الخمس التي تجوب بسبب الدف كما تجوب للا خلط من حرارة الدف وحادة فضلية كما حال النضل
الكثير فيها وبع في تلك الحادة معوقة بعيدة خمس لغاية ثلثة الحادة وعلاجها ما قلنا
تكون بعيدة كما قال في علاجها ولذلك يجب ان يعجل ولذلك قد تعجل في قبل
زعما يكون الدف الذي في علاجها ولذلك يجب ان يعجل ولذلك قد تعجل في قبل
الشر ابن جمل الربع الذي يا غلبا خلطا الغلبة البدن والنجاح من الشرايين متوالي المجوبة
منة الوقع بسبب صلابة دماء الربع شرة فاشتغال على الهواء ما يلي الدف بالتواتر لما انه
من الضعيف وبزيد الضعف عن الغذاء فقد تجلن بلة الغرة بالغذاء وعلاجها ما يلي الدف بسبب
كثرة الغذاء وعدد عظم ولم يعرض ما يكون في اول الربع حارا جدا لان الحرارة العفنية
يتعلل ضعف الغذاء عامة مزاج كثيفة الى مجاري البشرة وهي كما انها تعرض ما قلنا فتكون في الربع
الجوبة في الربع ان يفعل في الدماغ كما يفعل في الكبد وبالجملة
طبيعة الدف وبقية البدن عليه اكثر بالدف في الحرارة والغرة وبعضها اسهل البدن تنبع دوائية
عن التعلل وتنبع وصول الجوبة الدماغ الى ما تفكر فتستبدل طبيعة الدف ما يلي الدماغ
فيتشنج وهذا يكون ضعف البشرة البدن من سائر مواضع البدن ما يلي الدماغ وتتشنج
ان على الكل الغذاء على الدف بسبب عند الدف ان الحرارة انما تنفذ بالرطوبة فيه اذا كانت الرطوبة
غليظة ضعفت الحرارة فلا تنفذ ولهذا تعفنت كثيفة فتشتغل الحرارة وتفوت الحرارة واشتغالها بالغذاء
من حيث الحجاب ويكون ما اكثر ما يعرض في العينان كمثل الرطوبات التي فيهما. كثيفة بما يكون في الحجاب
من الغذاء زيادة كثيفة بما يكون اكثر ذلك هاهنا وجب ان يعرض ان تبس الحرارة عند
نفوذ الماء الدفاع عن تغيب البدن بتغير ليس كذلك في الغضب فيما يلي الدف غليظة والحس
فيما يجب الحرارة المرفوعة حرارة غريزية قطعا ما يرطبا كانت اصلية غريزية فيتعين الحجل

ومن جملة المتعين ان يجعل الغراء شبيهاً به [illegible] العدوة على [illegible] حرارة غريزية يقوى به
[illegible] يقوى به الحرارة الغريزية [illegible] مذكورة في شرح الاسباب والعلامات
[illegible] الحرارة على الغراء [illegible] الغراء [illegible]
[illegible] بسبب [illegible] الغراء [illegible] الزيادة
كثيرة في القشرية [illegible] الدرجة الاولى [illegible]
وهو الدرجة الثالثة [illegible] السبب [illegible]
[illegible] المسلح [illegible]
[illegible] الغراء [illegible]
مع [illegible] الحرارة الغريبة [illegible] اللحم [illegible]
[illegible] اللمس [illegible]
[illegible] الرطوبات [illegible]
[illegible] الرطوبة التي في خللها [illegible] اللحم
[illegible] الرطوبة [illegible] الضرورة [illegible]
الرطوبة التي [illegible] الجلد [illegible] اجزاء [illegible]
شبيهة بالغبار [illegible] الجبهة [illegible]
[illegible] الجبهة [illegible] والشحم [illegible]
الاعضاء [illegible] الرطوبة [illegible]
[illegible] التركيب على [illegible]
الغاروية [illegible] اللون بسبب [illegible] الاعضاء [illegible] الحرارة الغريزية
وبسبب [illegible] الاعضاء [illegible] الحرارة [illegible]
[illegible] الى [illegible]
[illegible] الاعضاء [illegible]
مع [illegible] الرطوبات [illegible]
[illegible] الحرارة الغريبة [illegible] الطبيعية [illegible]
[illegible] الغراء [illegible]
[illegible] الجلد [illegible]
[illegible]
[illegible]

[illegible]

في الاعضاء [illegible] الشعر [illegible] ويصير [illegible]
[illegible] الغراء [illegible]
[illegible] بالعلاج [illegible] العلاج [illegible]
[illegible] الدموع [illegible]
[illegible] الاعضاء [illegible]
[illegible] الغراء
[illegible] الغراء [illegible]
[illegible] الشعر [illegible]
[illegible]
[illegible] الحرارة الغريزية الطبيعية [illegible] الحرارة الغريبة [illegible]
[illegible] الغراء [illegible]
[illegible] مشترك [illegible]
[illegible] الحادة [illegible] العلاج
[illegible] التعرية [illegible]
[illegible] التبريد والترطيب [illegible]
[illegible] بالسكنجبين [illegible]
بزر [illegible] بالتبريد والترطيب واما السكنجبين [illegible] الى [illegible]
[illegible] الحموضة [illegible]
[illegible] الترطيب [illegible]
[illegible] الغراء [illegible] الى التبريد [illegible]
[illegible] التبريد [illegible]
[illegible]
[illegible]
[illegible]
[illegible] الغراء [illegible]
[illegible]
[illegible]

وصوت أو المخارج على مقتضى العادة وأما من الوجه أن هذه البحرانات المارة فهو قد اعدها الى
الموضع الذي هنالك من بعد ومن يريد جهة فيميل الى الخارج وإن كان لا تقوى من جهة كانت
بنفسها النضج من جهة الحمى وحركة كان الدفع للمادة لسبب كثرتها خفيفا بعضها
للخروج منه على الطبيعة تدفع المادة البحرانية الى ما دفعها منه المعرج بالمادة فيخرج ذلك علامة
[illegible] بالبول العرق بسبب ميل المادة الرقيقة البالغة الى ظاهر البدن وترقيه
[illegible] خصوصا إذا [illegible] وقع السبب عليه لا حقنان [illegible] الرهبة التي كانت تثقل
المصالح تحت العين [illegible] لكثرة اندفاع الرطوبات الى الراس [illegible] المادة المعتقنة
التي يحتوي اليه النضج وربما يبتدر العرق بخصوصه [illegible] ويميل الى الخارج بالمادة فيخرج
[illegible] لان ذلك يدل على شروع الطبيعة في النضج [illegible]
هذه المادة وسهولة اندفاعها وقبولها للاندفاع مع البول [illegible]
المائلة الرقيقة من البول الى جهة أخرى ويلزم من ذلك خروجها بالعرق وإن حصل [illegible]
[illegible] المادة [illegible] المنفصلة اليها [illegible]
[illegible] لكثرة [illegible] الأعضاء [illegible]
[illegible] وحركة الرياح المتولدة من تلك الفضول [illegible]
لكثرة الفضول والرياح [illegible]
[illegible] البرد لكثرة [illegible] الى الأعضاء [illegible] علامة
[illegible]

فصل الشيخ [illegible] البحران [illegible] بخروج البول وغيره [illegible] خلاف [illegible]
[illegible] تندفع الى الأعضاء [illegible] مع البحران [illegible]
[illegible] صح المرض [illegible] المادة [illegible] من جهة العروق [illegible]
جهة أخرى [illegible] من العلل الموجبة [illegible] المغص [illegible]
[illegible] لكثرة [illegible] من اندفاع الفضول [illegible]
[illegible] الى [illegible]
[illegible] الأعضاء [illegible]
[illegible] الطبيعة [illegible]
[illegible] الكثرة [illegible] علامات
[illegible] الى جهة أخرى [illegible]
[illegible] علامات [illegible]

ذلك

ذلك من حصول البحران [illegible] علامات [illegible] البحران [illegible]
جميع علامات [illegible] غير [illegible] علامات هذا البحران [illegible] علامات هذا
البحران [illegible] علامات [illegible]
[illegible] من العلامات الصحيحة [illegible]
[illegible] البحران [illegible] المادة [illegible]
[illegible] العرق [illegible] المادة [illegible] من العروق
[illegible] البدن [illegible]
[illegible] الطبيعة [illegible]
[illegible] والروح [illegible]
[illegible] القوى [illegible]
[illegible] الطبيعية [illegible]
[illegible]
[illegible]
[illegible]
[illegible]
[illegible] الطبيعة والمرض [illegible] المقابلة [illegible]
[illegible] المقابلة [illegible]
[illegible]
[illegible]
[illegible]
[illegible] الطبيعة [illegible]
[illegible]
[illegible] المرض [illegible]
[illegible]
[illegible]
[illegible]
[illegible] الطبيعة [illegible]
[illegible] الطبيعة [illegible]

فإنما يكون لإخراج المادة الطبيعية إلى التحريك قبل الوقت الذي ينبغي فيه الدفع ولا يكون جيدا وفي
يوم محمود من أيام البحران وهي الأيام التي جرت العادة من الطبيعة أن تناهض المرض وتتحرك فيها
لدفع المادة وعلم بالتجربة أن هذه الأيام تكون متابعة الطبيعة فيها عن استظهار وأن البحران
يكون جيدا قويا في الغاية وهي السابع ثم الرابع عشر ثم الحادي عشر ثم السابع عشر ثم الخامس
عشر ثم العشرون وإن وقع بحران في غير هذه الأيام فإنما يكون الأمر بحوج الطبيعة إلى الخروج
عن عادتها ولا شك أن ذلك يكون مذموما وإن كان جيدا أندر بالنكس وقد أندر به يومه أي يوم
إنذاره كالرابع بالسابع وكالتاسع بالحادي عشر أو بالرابع عشر وكالرابع عشر بالسابع عشر
أو بالعشرين وكالسابع عشر بالعشرين وكالعشرين بالأربعين فإن لكل يوم من الأيام البحران المحمود
يوما مخصوصا ينذر به وسبب ذلك أن البحران المحمود إنما يكون بعد النضج التام ولا يمكن أن يحصل ذلك
دفعة لأن بقاء المواد فجة إلى يوم البحران إنما يكون لشدة استيلائها وعصيانها على القوة وعال
أن يكون القوة في أول المرض وهو ضعيف قاصرة عن الانضاج فإذا قوي المرض واشتد صارت مستو
لية عليه استيلاء تاما فلا بد من أن يحصل بعض ذلك النضج في اليوم الذي ينذر بذلك البحران وإذا
حصل فيه بعض النضج ظهرت فيه العلامات المنذرة بوقوع البحران في ذلك اليوم وما لا يكون كذلك
فهو لا محالة حادث عن إصغار المادة الطبيعية بزيادتها حتى لا تمهلها إلى وقت النضج وكان
البحران باستفراغ من المادة لأنه يخلص البدن وينقيه من مادة المرض إلا بانتقال كانتقال
الغب إلى الأوقات ولا خراج لأن الطبيعة تحتاج فيه إلى بحران وهذا مما لا يحتاج إليه لأن
الانتقال يشمله [illegible] أي المادة الفاعلة للمرض أو باستفراغها
يحصل البرء من الجهة المناسبة لاستفراغها مثل استفراغ المواد الغليظة بالإسهال والرقيقة
بالعرق لأن استفراغها على هذا الوجه أسهل وأخف على الطبيعة فإن المواد الغليظة لو
استفرغت بالعرق لم يمكن أن تخرج بتمامها وكان خروج ما يخرج منها بعسر واحتمل العليل
ذلك الاستفراغ بسهولة وخفة لأنه متى كان كذلك دل على أن الاستفراغ كان من المواد
الفاسدة المؤذية دون المواد الصالحة وإلا أوجب الضرر والضعف وعلى أن الطبيعة
تقويها ليست محتاجة في دفع تلك المواد بمطاوعتها في الاندفاع إلى كلفة ومشقة
أو احتمل العليل ذلك البحران والأعراض اللازمة له بسهولة لأن ذلك يدل على قوة الطبيعة
وعدم تأثيرها من تلك العوارض وإلا لعرض لها بسببه أعياء وتضرر وأعقبه راحة لأنه
على أن الاستفراغ كان من المواد المؤذية وعلى قدر الكمال وعلى أن الطبيعة استولت على المنافي
ودفعته بالتمام وأما مرض من أخلاط محمودة فظهرت علامات النضج في قوله وغيره من أول
مرضه فقد أمنت لأنه يدل على كمال قوة الطبيعة ومطاوعة المادة لها وكلما تحمرت أي

بهذا

بهذا المرض [illegible] على تزيد المرض كقوة الاشتعال والتلهب والسبات وغير
ذلك [illegible] أن البحران حينئذ يكون أقرب لأن ذلك يدل على أن الطبيعة مع كمال قوتها
قد أعرضت عن جميع الأفعال واشتغلت بكليتها بالمرض مع مطاوعته للنضج والدفع بسهولة
لكونها صالحة في أصلها وحينئذ لا بد وأن تغلب الطبيعة عليه ويدفعه في أسرع مدة لانصراف قواها
بالكلية إليه وعدم توزعها في أفعال شتى وأما العلامات الدالة على القطب مع أنها هائلة
أيضا فليست بما يفرح لها والبحران الرديء هو ما يقابل المحمود وفي علاماته مثل أن يكون
البحران قبل النضج وقبل المنتهى لأن الأمراض السليمة تتأخر بحرارتها إلى المنتهى بسبب أن الطبيعة
فيها تكون هادئة متمكنة من فعلها بانضاج المادة وتمييز جيدها من رديها فيمكن لها أن تصير مع
مع المرض إلى أن يتم النضج وتقوى على البحران وأما الدفع البحران الذي يقع في ابتداء المرض
فهو رديء لأنه إنما يقع بسبب أن المادة الرديئة نحو الطبيعة وتخرجها إلى الحركة قبل الوقت
المعهود لها والذي يقع في تزيده أو في أول المنتهى فهو إما رديء أو ناقص ويسميه بقراط سابق
السبيل ويدل على إعصاب الطبيعة وإخراجها إلى المحاربة وقلة صبرها واحتمالها
على المرض إلى ما بعد النضج والمنتهى إما لقوته وشدة استيلائه وحيث مادته أو لشدة حركته
أو بسبب خارجي لحركة من مأكول أو مشروب أو رياضة أو عارض نفساني فعند ذلك تكلم
الطبيعة إلى المحاربة قبل الاستعداد والاستظهار فيوشك أن ينقهر من المرض لعصيان المادة
وتحجر الطبيعة عن دفعها كما يوشك بالسلطان الحامي أن ينقهر أو يزول القتال قبل الاستعداد
له العلامات المحمودة والرديئة الدالة في كل مرض بما سيكون من أمره وفائدة الأمر بالعلامات
المحمودة الإنذار بحال المرض ثم معالجته وفائدة الرديئة القتالة الإنذار بحاله فقط والرديئة
جدا والرديئة مطلقا الإنذار بحاله وتدبيره ما أمكن العلامات المحمودة هي سهولة احتمال
المرض لدلالته على قوة القلب ووفور الحرارة الغريزية وقوة الدماغ في أفعاله الحساسة
والمحركة وثبات القوة لدلالته على قوة الحرارة الغريزية وثبات الصحة الطبيعية التي تكون
في حال الصحة لدلالته على سلامة الرطوبات التي بها رونق الحياة عن التحلل وثبات الشهوة
لدلالته على قوة الكبد وصحة القوى الطبيعية وسلامة آلات الغذاء والخفة عقيب النوم لدلالته
على استيلاء الطبيعة وتوفر القوى والحرارة الغريزية وقلة رداءة المادة حتى تقدر الطبيعة
في المعدة البيضاء على أن يصلحها إصلاحا والظاهر أنها إذا كانت كذلك تقدر على إصلاحها
بالتمام ودفعها في المعدة التي من شأنها أن يفعل فيها ذلك والنوم والاضطجاع على الهيئة الطبيعية
لدلالته على اعتدال الدماغ وجريان الأفعال على المجرى الطبيعي عند زوال الاختيار والإرادة
واستواء الحرارة في البدن كله لدلالته على سلامة الأعضاء الباطنة من الورم فإنها لو كانت

الشمس

وأزمن وأحدث لأن أكثر ما يكون أسرع تغيراً وقال بعض الأطباء إن بحرانها فيما بين السابع
والحادي عشر والعشرين والثامنة بحرانها فيما بين الرابع والسابع والحادي عشر في أقاويل القدماء
ومن ألفه في المزمنة الرابعة فمن أشد بحرانها في الرابع بما دونه لأنها أسرع تغييراً والعلة
الحادة ومن ألفه في المزمنة لا أولى من أشد بحرانها في السابع [illegible] والرابع عشر من والرابع و
العشرين من الحادة المزمنة وفي الأمراض المتوسطة بين الحادة والمزمنة ومن ألفه تكون
[illegible] ثم تعتبر وتقوى تتغير حيناً وتستقر حيناً بحرانها في [illegible] والعشرين من الحادة
والثلاثين والرابع والثلاثين والسابع [illegible] والأمراض الحادة التي تكون قصيرة
المدة [illegible] كانت [illegible] كالشيخ [illegible]
[illegible]

بعد حصوله بحركة الطبيعة إلى موضع آخر [illegible] إلى الموضع
[illegible] المرض [illegible] المقابلة [illegible] أقصى [illegible]
المرض [illegible] مقتضيا المرض [illegible] المواضع [illegible]
بحرانه [illegible] إلى [illegible] في أكثر [illegible]
[illegible]
[illegible] التمام الرابع والعشرين [illegible]
[illegible]
في اليوم الرابع عشر فيقع البحران [illegible]
[illegible]
[illegible] العشرين والواحد والعشرين فيقع البحران [illegible]
في الواحد والعشرين [illegible] الموضع [illegible] الخامس والعشرين [illegible]
[illegible]
[illegible]
[illegible]
[illegible]
[illegible] الرابع [illegible] الرابع [illegible]
[illegible]
كل [illegible] التغير [illegible]
[illegible] الأمراض [illegible]
[illegible]
[illegible]
[illegible] على الوجه الأول [illegible]
[illegible]
كل [illegible]
غير [illegible] العضو [illegible]
[illegible]
[illegible]

لان الورم اذا ازداد تمدده كان تألمه بما يقرعه اشد لان القارع يجعل سطح العضو المقروع معمولا انه
يعمى فيخرج سطحه من كونه مستويا الى ان يصير مقعرا وعند ذلك يزداد تمدده لان الخط المستقيم
اقصر وعند ازدياد التمدد يزداد التفرق والوجع والحرارة لاجتماع حرارة الطبخ مع حرارة المادة
والحرارة الغريبة الحادثة فيها من العفونة المعينة للطبيعة على نضج المادة واذا انقضى الورم
[illegible] لزوال الموجب لاشتداد هذه العوارض [illegible]
[illegible] لان الصفراء اذا تكاثفت الى اجتماع اجزائها عند الورم انتقل لونها عن
الحمرة الناصعة الخالصة الى الحمرة لا كما الى الحمرة يزول نضوجه بالكلية واما الدم اذا تكاثف
انتقل لونه عن الحمرة الى السواد وتمدده اقل لان الصفراء لكثافتها يتسع لها مسام العضو فلا
يحتاج في ان تتخذ بنفسها مكانا ان تمدده تمددا شديدا ولان مقدارها ايضا اقل ولذعه اقوى
لحدة الصفراء [illegible] لان الصفراء لرقتها وبطئها الى ظاهر الجلد بخلاف الدم فانه
لغلظه يحتبس في منافذ اللحم فيكون ورمه غائرا [illegible] فيبقى غائرا [illegible]
الى الظاهر وسببها اي سبب الاورام كثرة المادة اي الاخلاط الاربعة والمائية والريح
[illegible] عند ما تنصب الى العضو تداخله وتمدده وتفرق اتصاله [illegible]
[illegible] كاللحوم الرخوة التي في المغابن او لعارض فانه اذا كان ضعيفا لم يقدر على دفع ما يتوجه اليه
من المواد فيقبلها فتبقى محتبسة فيه ومورمة او اسبل بادية كضربة او سقطة فان كلا
منهما يوجب الورم لوجوه احدها انه يحدث الالم والالم يثير الحرارة وهي جذابة للمواد وثانيها
انه يضعف العضو عن احالة ما يرد عليه ودفع فضلاته على ما ينبغي وثالثها ان الطبيعة تريد
اصلاح العضو فترسل اليه المواد وتتجه اليه وتتجه معها الدم فتكثر المادة هناك وهو نصفه
فقبله لا يقدر على التصرف فيه فيحدث الورم وكثرة القروح تنذر بالدماميل والدماميل تنذر
بكبار من مادة حارة قد جمعت وانما ينذر بها القروح الكثيرة لانها انما تكون اندفاع مواد
ردية الى الجلد وكثرة اندفاعها يدل على كثرتها في البدن وهي اذا كانت كثيرة وقد ضعفت الاعضاء
بكثرة القروح اندفع منها شيء لا يقدر في الغالب الى موضع ويفتح واحدث الدماميل وكثرتها
اي كثرة الدماميل تنذر بالخراج والخراج ورم حار كثير في داخله موضع يصب اليه المادة
ويتقيح وانما ينذر بها كثرة الدماميل لان كثرة خروجها انما يكون لكثرة مادتها في
البدن فاذا انصب شيء كثير منها الى موضع لا بد وان يجتمع ويتقيح لانها تكون ردية غليظة
غير قابلة للتحلل والا لم يكثر اجتماعها [illegible] عضو [illegible]
[illegible]
[illegible] الورم [illegible] المادة [illegible]

الى العضو

الى العضو الرئيس لان العضو الذي تندفع اليه المادة اذا تكاثف بالروادع وامتنع عن قبول
المادة ترجع المادة منه طلبا لمكان يتسع لها فيعود الى الرئيس كما يعود الحجر المرمي الى
حائطه بقوة الى ورائه ويلزم من هذا ان يكون ابداؤها وافسادها اكثر لانها قد ازدادت
بالحركة شرا لازدياد حركتها وحدتها ولقلة تصرف الطبيعة فيها واعراضها عنها بعد الدفع
عن الرئيس فيقبل بل يستعمل فيها المرخيات ليسهل نفوذ المادة المنصبة فيها
وليكثر الانجذاب لان المرخيات انما هي اشياء حارة والحرارة جذابة فتبقى الرئيس
[illegible] المرخيات كالسمن [illegible] كفى التنطيل بالماء الحار فان لم يتحلل
المادة من ذلك العضو جمعت فلا بد من تفجيره بالادوية او بطه بالحديد لئلا يصل فساد
المادة المتعفنة الى الاعضاء الرئيسة وما ليس كذلك اي عن دفع عضو رئيس فان كان سببه
بادئا كالضربة والسقطة فان كان البدن معه ممتليا استفرغ البدن اولا لئلا يتوجه المواد
الى العضو المأوف ثم حلل الورم بالمحللات والا اي وان لم يكن البدن ممتليا حلل من
غير استفراغ والردع فيها غير جائز لئلا يزيد الوجع بسببه لان الرادع يغلظ المادة
ببرده ويكثف الجلد ايضا بذلك فيحتبس المادة في العضو ولا يتحلل فيشتد تمدد العضو
منها ويشتد الوجع فيزيد الورم لان الطبيعة تتوجه اليه مع الدم للاصلاح الا ان يكون
الرادع اذا كان باردا بالفعل كان ضرره بالتغليظ والتكثيف اكثر وان كان سببه بدنيا
فلا بد من الروادع في الابتداء لعدم الوجع في العضو ولكن الروادع مسكنة للوجع
بما فيها من قوة خاصة وارخاء مع القبض كقيروطي من شمع ابيض ودهن ورد وماء كسفرة
يستعمل فاترا وربما زيد فيه قليل زعفران عند قوة الوجع لانه يسكن الوجع بالتحلل لتليين
مع ما فيه من القبض والتجفيف وعند عدم التلهب بحرارته يزيد التلهب وربما كفى ماء
[illegible] او ماء الشعير او ماء عنب الثعلب او ماء لسان الحمل او ماء الرجلة وربما
جعل معه ماء ورد وخل اذا لم يكن ورم لان الخل يحدثه يبرئ الوجع ثم يخلط بالروادع
عند التزايد [illegible] لان الروادع تمنع زيادة الورم والمنضجات تهيئ
تهيئ المادة للتحليل بتعديل القوام والمحللات تزيد من المادة المورمة واما الملينات وهي
التي تلين الجلد بحرارته ورطوبته ويوسع مسامه فهي تعين المحللات بتوسيع المسام وتقوية
الحرارة وتمنع الاجزاء الكثيفة من ان تنجر سلسها فان قيل في خلط الرادع بالمحلل اشكال
لان احدهما ان الرادع يكون من الادوية الباردة والمحلل من الادوية الحارة فاذا
خلط بينهما امتزجا وكثر كل واحد منهما كيفية الاخر فلا يحصل الغرض المقصود منهما وثانيهما
ان الفائدة المذكورة انما تحصل لو انصرف فعل الرادع الى العضو وفعل المحلل الى المادة

ضعيفا جدا كدهن الورد مفترا لان الرادع

الى ما تحتها ويعرف موضعها بياض لونه لانه يتلون بلون المادة والمادة اذا كمل نضجها صارت بيضاء
لان الطبيعة تحيلها شبيهة بالاعضاء الاصلية في اللون وصفرته اي صفرة لونه او خضرته اذا
لم تكن المادة جيدة تامة النضج والمادة الجيدة هي الملساء لان الخشونة انما تحدث من اختلاف
فعل الطبيعة في اجزائها لاختلاف مادتها في سهولة قبول فعل الطبيعة وعسره فيها البيضاء
لان البياض يدل على استيلاء الطبيعة عليها حتى جعلها شبيهة بالاعضاء الاصلية المتشابهة
الاجزاء في القوام فلا يكون بعض اجزائها رقيقا وبعضها غليظا فان ذلك انما يكون لاختلاف
اجزائها في قبول الفعل اختلافا كثيرا اكثر مما يكون في الخشونة المتوسطة الرائحة في الشن فان عدم
الشن يدل على شدة البرد وجمود المادة وكثرة الشن تدل على غلبة الحرارة النارية واستيلائها
على الغريزية فيحدث لذلك عفونة في المادة العلاج استفراغ البدن لثقل مادة الورم والحمية
عن كل ما يولد تلك المادة والتقوية اي تقوية القوة تسبب تضعف الوجع القوة فان الوجع يضعفها
بتحليل الروح الذي هو مركبها بسبب قوة حركة الطبيعة وشدة مجاهدتها للمرض ولقلة ما
يرد على الاعضاء من الغذاء المقوي للقوى لاجل اشتغال الطبيعة بمقاومة المرض عن التصرف
في الغذاء وليلا يضعف الانفجار اي انفجار المدة القوة لما يستفرغ معها الروح والحرارة الغريزية
لما ذكر من ان الطبيعة مع القوى والارواح والحرارة الغريزية متعلقة بجميع رطوبات البدن
صالحة كانت او فاسدة فاذا استفرغت استفرغت معها القوى الارواح والحرارة الغريزية
ثم يستعمل المسخنات الخفيفة لاعانة الطبيعة على الانضاج وهي التي بها حرارة متوسطة لا
تبلغ الى الاحراق والتجفيف ولها مع ذلك تفرق تسد المسام فيمنع تحلل ما يتحلل من الابخرة
المسخنة فتكون معينة على الانضاج ويحقن الحرارة الغريزية ويحصرها عن التلاشي بانها هي المنضجة
في الحقيقة ولا يبلغ تفرقها الى ان تسد المسام بحيث يمنع التنفس وترويح الحار الغريزي
كما ينتصب بالماء الحار فان الطبيعة انما تعمل النضج بالحرارة والرطوبة والماء الحار له حرارة
قوية من حرارة البدن مع رطوبة تعيد المادة استعدادا للنضج والتضميد بالشعير والتين او بالحنطة
المضوغة لان حرارة الفم تعين على النضج او شمع وزيت وكندر او زعفران حكمي او بزر
كتان فان الحلو [illegible] اما التفجير فلان المدة اذا بقيت
في العضو افسدت اللحوم السليمة التي فيه واكلتها وافسدت العروق والشرايين والاعصاب
والاربطة التي فيه واما التفجير بالادوية فلان في استعمال الحديد يخشى من اصابته للاعصاب
والشرايين ونحوها من الاعضاء الرئيسة التي هي العضو فيحصل منه ضرر لا يمكن تداركه
والتضميد بالطين [illegible] وخصوصا مع ماء حار لانه يرخي الجلد ويغسل لانه يجلو
وينقي الوسخ من الجلد فيسهل تاثير المفجر فيه والدياخيلون بلعاب الخردل مفجر يقلي جميع

ذلك

ذلك في [illegible] السوس [illegible] وان لم يمكن التفجير بالادوية اما لان العليل لا يصبر على الم الادوية المفجرة
او لان المادة غليظة والحار الغريزي ضعيف عن انضاجها وجعلها بحيث تفرق اتصال موضع من العضو
فيخرج منه او لان الجلد غليظ او لان الخراج يقرب المفاصل فان الاوتار والاعصاب والرباطات هناك كثيرة
ومع ذلك ليس فيها لحم كثير فيكون ملاقاة الاعصاب والرباطات للمدة اكثر وذلك موجب لفسادها
او لانه يقرب الاعضاء الرئيسة فيخاف من فساد المدة لها بالمجاورة او لان العضو لان من
اللحوم الرخوة فيخشى تعفنه بالمدة لانه لرطوبته قابل لذلك او لان طول بقاء المدة في العضو يخشى منه
مرض ردي كما في جراحات المقعدة فانها يخشى منها النواصير فيكلها بالحديد واحرص ان يكون فم
الشق الى اسفل ليسهل خروج المدة لانها بالطبع تميل الى اسفل ولانها لكونها مائلة الى الثقل او لم
يخرج منه افسدت اللحم الذي هناك واكلته فيحدث كهفا ومخبأة فاذا اخرج ما فيه من الدم والقيح
الفرق بين المدة والقيح ان المادة المستحيلة في الاورام ان كانت الصورة الخلطية فيها بعد باقية
يسمى قيحا وان انحطت عنها الصورة الخلطية تسمى مدة فاغسله بمثل ماء العسل لان العسل
بجلائه ينظف جميع ما فيه من المدة ثم مداواة الجرح بالمدملات وكل ما هو ظاهر لا ضربان معه لان مادته
تكون لم تاخذ اللحم الذي تحت الجلد بل اخذ الجلد وحده والجلد خال عن الشريان في الاكثر لا يتقيح
لان هذا الورم انما يحدث اذا كانت مادته من الرقة بحيث ينفذ في منافذ اللحم ولا يكون احتباسها الا
في الجلد وحده وهذه المادة لكثافتها ورقتها تتحلل بالتبخير بسهولة ولا تتقيح الا ان يقع في تدبيره
خطا بان يفرط في تبريده مثلا وفي الاكثر لا يكون ورم من مادة مفردة لان ما كان منها غليظة يقل سيلانها
ونفوذها في منافذ الاعضاء وما كان منها رقيقة لا يحتبس فيها بل ينفذ في خلالها وفي حال الاغشية
المحيطة بها ويندفع من اقرب الطرق واذا تركتها عرض للغليظ منها تسييل من الرقيقة والرقيقة تغليظ
من الغليظة فيعاونها على الحصول في العضو الدماميل اردأها اعورها لانها انما تكون لغلظ المادة
وضعف الطبيعة عن دفعها الى ظاهر الجلد وهي من جنس الجراحات في انها ورم حار في داخله
موضع ينصب اليه المادة الا ان الدماميل انما تطلق على القبور الكبار الحارة اذا جمعت وبحثها في
الاكثر عن الحركات على الامتلاء وكذا عن كثرة الحمام على الامتلاء اما الحركة على الامتلاء فلانها تمنع
من وجوده الهضم ويحدر الغذاء الغير المنهضم فيحدث المواد الردية في البدن وتحتاج الطبيعة
الى دفعها واذا لم يندفع بالاستفراغ مع البول والبراز والعرق ونحوها وكانت القوة قوية دفعتها
الى ناحية الجلد فان خرجت مجتمعة حدثت عنها الدماميل ونحوها وان خرجت متفرقة حدثت عنها
بثور كالجرب ونحوها واما الحمام على الامتلاء فلانه بحرارته يجذب الفضول الى ناحية الجلد وهي الايام
الثلاثة [illegible] مداواة الاورام الحارة من الفصد والاسهال واستعمال الروادع ثم يقتصر
على [illegible] ومن المسخنات لها التين والعسل وايضا بزر [illegible] مع التين والحنطة

الفرق المدة والقيح

[illegible]

[illegible] على حسب ما ذكر في الخراج [illegible]

[illegible]

[illegible] وهي بثور صغار [illegible] الصلابة [illegible]

[illegible] وهي بثور صغار شديدة الصلابة عظيمة الرؤوس [illegible]

[illegible] كالمسمار ومنها بلغمية كالشرى البلغمي ومنها مائية كالنفاطات وهي بثور تظهر على ظاهر

[illegible] مائية [illegible] بثور تظهر في البدن لاجتماع ريح تحت الجلد

[illegible] بثور [illegible] كثيرة المائية تتولد من رطوبة [illegible] حرارة قوية [illegible]

[illegible] الجلد [illegible] هذه المادة البخارية [illegible] الجلد [illegible]

[illegible] بسبب احتواء ذلك

البخار المائي بالحرارة المنبثة [illegible] البورقية [illegible] في

مواضع كثيرة [illegible] كثيرة سريعة الحركة وإنما يكون كذلك إذا كان الدم أو البلغم

البورقي كثيرا [illegible] حرارة منبثة [illegible]

[illegible] البخار [illegible] الدم في نفسه حار وإذا عرضت له

حرارة منبثة [illegible] المنصعدة [illegible] البخار الموجب له

[illegible] البخار المائي إنما يحدث من رطوبة [illegible] فيها حرارة قوية وهي الرطوبة إما

دموية أو بلغمية وإما الصفراء والسوداء [illegible] البخار المائي منهما

[illegible] الدموية [illegible] لكونها

[illegible] يكون [illegible] البلغمية [illegible] يكون [illegible]

[illegible] الانفصال [illegible] البخار [illegible] حمرة [illegible] الجلد [illegible]

[illegible] الخارج [illegible]

[illegible]

[illegible]

[illegible] الدم [illegible] حرارة منبثة [illegible]

[illegible] مع وجود الحرارة الموجبة [illegible]

[illegible] الحمى [illegible]

[illegible] البخار [illegible]

[illegible]

الصفراء

[illegible] تكون [illegible] الحمرة [illegible]

[illegible] التي [illegible] الجلد [illegible]

[illegible] الشبيهة [illegible]

[illegible] بالبلغم والسوداء [illegible]

[illegible] الصفراء [illegible]

[illegible] الجلد [illegible]

[illegible] الحمرة [illegible]

[illegible] الحزن [illegible]

[illegible] الصفراوية [illegible] السوداء [illegible]

[illegible] الجلد [illegible]

[illegible] السوداء [illegible]

[illegible] البلغم [illegible]

[illegible] الحمرة [illegible]

[illegible] الأعضاء الشريفة [illegible] القبض

[illegible] المغيرة مع ذلك ضعيفة عاجزة عن التشبه فيستحيل [illegible]
[illegible] البهق [illegible] مادة البهق [illegible]
مادة البرص [illegible] مادة البهق [illegible] والدافعة فيه اقوى ولذلك
يكون البياض في البهق في ظاهر الجلد فقط وفي البرص في الجلد واللحم واما البهق الاسود فهو تغير
لون الجلد الى السواد وليس له مشابهة الى البرص الاسود [illegible]
[illegible] في الجلد وما قرب منه [illegible] الموضع [illegible] وتعرض [illegible]
[illegible] الى [illegible] وهو المسمى بالقوبا [illegible]
ومادة الابيض من البرص والبهق من البلغم ومادة الاسود [illegible] من السوداء [illegible]
[illegible] بلغميا [illegible] لانها مع غلظها بعيدة عن موضع الادوية
لانها تحتها الجلد كالبارج [illegible] ثم بعد تنقية البدن يستعمل في البهق الجوارش المذكورة في تحسين
اللون وتعديل المزاج واصلاح الهضم حتى لا يتولد البلغم ولا السوداء [illegible]
[illegible] حكى المص عن رئيس من اليمن انه قال [illegible]
كثيرا من اصحاب هذا المرض [illegible] عليه دهن البادنجان [illegible] لون البدن
مع اختلاف الوانهم [illegible] الى اللون المرضي وصنعته ان يطبخ البادنجان في
ماء وملح قليل على نار [illegible] حتى ينضج ثم يصفى عنه الماء ويجعل على الماء مثله زيتا ويطبخ
حتى يذهب الماء ويبقى الدهن [illegible] اما البرص الاسود فيستعمل فيه الجوارش القوية الفاشرة
الى ان يتشقق الجلد ثم يسرح زمانا حتى يسقط الجلد [illegible]
[illegible]
[illegible]
[illegible] لوجه [illegible] هذا الكلام
[illegible] البشرة [illegible] تاثير [illegible]
[illegible] وعرق في نواحي القلب [illegible] حرارة القلب الى
[illegible] بحرارة وتصعدت لم يمكن ان ينفذ في الاعضاء التي
عند الكبد والعنق [illegible] الى [illegible] وانما احتيج ان يكون
ذلك اللحم [illegible] ليكون [illegible] الانقباض [illegible] ويكون
[illegible] القبول [illegible] الى القلب [illegible] غسل الجنابة
لان الفضول [illegible] الى الجلد [illegible] الحميض [illegible]
[illegible] الجلد [illegible] في المسام [illegible] الجلد [illegible]

[illegible] البدن [illegible] المزاج [illegible]
الفضول [illegible] بالعرق [illegible] بالتين [illegible]
[illegible] المشمش [illegible] السوسن [illegible]
[illegible] الكثير [illegible] الشب [illegible]
[illegible] الجلد [illegible]
[illegible] حتى انه [illegible]
[illegible] حرارة [illegible] الورد [illegible]
[illegible] حرارة [illegible]
[illegible] الحياة [illegible]
[illegible] الحياة [illegible]
[illegible] الشهوة [illegible]
[illegible] البدن [illegible]
[illegible] الدم في البدن [illegible]
[illegible] الدم في البدن [illegible]
[illegible] كبار [illegible]
[illegible] البدن [illegible]
[illegible] المسام [illegible]
[illegible] المسام [illegible]
[illegible] المسام [illegible]
[illegible] الجلد [illegible]
[illegible] الجلد [illegible]
[illegible] الجلد [illegible]
[illegible] المادة [illegible]
[illegible] المسام [illegible]
[illegible] المسام [illegible]
[illegible] الاعضاء [illegible]
[illegible] المادة [illegible]

اللهم صل وسلم على سيدنا محمد وعلى آله وصحبه وسلم