مخطوط رقم	3935 م.ك	الموضوع	تراجم
العنوان	التهذيب في مختصر تهذيب الكمال ـ المجلد (2)		
المؤلف	الذهبي ; شمس الدين ابوعبدالله محمد بن احمد بن عثمان ـ 748 هـ		
أوله			
آخره			
تاريخ النسخ	834 هـ		
إسم الناسخ	فرج بن محمد الصنهاجي		
نوع الخط	مغربي معتاد	عدد الأوراق	252
لغة المخطوط		عدد الأسطر	0
تاريخ التأليف		المقاس	
الملاحظات			
مصدر المخطوط	شستربيتي		
المراجع			

PIETERSE DAVISON
INTERNATIONAL Ltd
microfilm service
Chester Beatty
Library
MS
0405 1979
5 cm

جميع حقوق النشر والطبع محفوظة
لامناء مكتبة تشستر بيتي، دبلن، ايرلندا

This microfilm is copyright. It shall not be published
or printed without the permission of the Trustees of
The Chester Beatty Library & Gallery of Oriental Art
20, Shrewsbury Rd., Dublin 4, Republic of Ireland.

بكاته امرأة تأتيه بالسراج فقالت له في دارك فقال اذكر خلة الفقر وقال هشام ابن عمار
بكا هشام الدستوائي من حسن تعبيه وقال معاذ ابن هشام مكث ابي ثمانية وسبعين سنة
قال عمر الصيرفي عمر الوارث مات سنة اثنين وخمسين وقال زيد ابن الحباب لما دخلت عليه سنة
ثلاث وخمسين ومات بعد ايام وقال ابو الوليد الطيالسي والعباس بن الوليد سنة اربع وخمسين ومات
هشام ابن عبد الملك ابو عثمان ابو نفر ابن زيد العجلي عن اسماعيل ابن عياش وبقية ومحمد
ابن حرب ومحمد بن حرب والنعمان
وطائفة وعنه وصرف وبقي
نفي وابن حوحا وابن ابي داود
سنة احدى وخمسين ومائتين
الحافظ الحجة عن عكرمة وعطاء
والليث ومالك وهمام ابن يحيى
وبقل وابن عيينة وعبد الواحد
وابو بكر ابن ابي عاصم وخلاد
وابو الوليد اليوم شيخ الاسلام
لو لم ابي الوليد ما اشرفت عليه
قال ابن وارة قال ابي ادركت
وقال ابو زرعة كان اماما في
حافظا ثقة حافظ ما رايت في
وثلاثين ومائة وقال البخاري
هشام ابو عروة ابن الزبير
روى عن ابيه الاعلام سمع من
عبد الله وعثمان وزيد وجنة جاء
وخلق وعنه ابو اسحاق
والشعبيان وابن العباد
وجعفر ابن محمد وعبد الله ابن موسى ومحمد بن عبد الله بن كناسة وخلائق قال ابن المديني له
نحو اربعمائة حديث قال ابن سعد كان ثقة ثبتا حجة كثير الحديث وقال ابو حاتم ثقة امام
في الحديث وقال يعقوب ابن شيبة ثبت ثقة لم ينكر عليه شيء الا بعد ما صار الى العراق فانه
انبسط

فانه انبسط في الرواية عن ابيه فانكر مالك اشياء يلزمه وابن عيينة انه تغير لما اقبل العراق انه
كان لا يحدث عن ابيه الا ما سمعه فكان يتعلل انه كان ارسل عن ابيه ما سمعه عن رجال غير
ابيه وقال ابو حاتم ابن خالد عن هشام ابن عروة فكان فيما حدثنا هشام ابن عروة
الزبير ابن بكار عن عثمان بن عبد الرحمن قال قال المنصور لهشام ابن عروة حين دخل عليه سنة
يا ابا المنذر تذكر يوم دخلت عليك انا وابو جعفر الخلافة وانت شاب سويقا [illegible]
[illegible] لا يزال في قومك بقية ما بقي قال لا اذكر يا امير [illegible]
[illegible] تتبع به اليه فيقول لا اذكر قال لم اكن اذكر [illegible] ولم
[illegible] الباهلي عن شيخ من قريش قال اتوا هشام
وقال انا نكرمك عمتنا ونكرمنا عن غيرك قال الخزيمي
العزيز ولدوا مقتل الحسين وعن حريز بن عبد العزيز
[illegible] ولا يحب لحية وقال ابو نعيم وغيره توفي هشام سنة
[illegible] وجماعة مات سنة ست واربعين ومائة
[illegible] شيخ من بني هاشم قال توفي هشام ابن عروة
[illegible] ولعن عبد الله بن الزبير وبعث هشام فكبر عليه اربع تكبيرات
[illegible] وفي رواية قال علينا على عبد الله بن الزبير وعلى علوا
[illegible] وثمانين سنة رحمه الله وقال عمر بن علي العلاس
[illegible] وماية هشام ابو عمار ابن نجيح ابن مسيرة
[illegible] المصري الحافظ خطيب دمشق ومفتيها
[illegible] واثلة ابن الاسقع وعبد الرحمن ابن ابي الرجال
[illegible] ابي وعبد العزيز ابن ابي حازم والعطاف
واسماعيل ابن عياش وجعفر ابن زياد وعبد العزيز
[illegible] عن رجل عنه وابنه احمد ابن هشام وبقي ابن مخلد ويحيى
[illegible] وصالح ابن محمد حزرة وعمران ومحمد بن الحسن
[illegible] بن محمد الباغندي وخلائق وروى عنه من شيوخه الوليد
[illegible] عنه ابو عمرو قصائده وثقه ابن معين والعجلي
[illegible]
وقال النسائي لا باس به وقال الدارقطني صدوق كبير العقل قال عمران سمعته يقول ما اعرت خطيئة
منذ عشرين سنة ثم قال عمران ما كان في الدنيا مثله وقال ابو حاتم لها كبر تغير فكان ما دمع

3935

AL-TAHDHĪB FĪ MUKHTAṢAR TAHDHĪB AL-KAMĀL, by AL-DHAHABĪ (d. 748/1348).

[The second volume of an epitome of the *Tahdhīb al-Kamāl*, the enlargement, by AL-MIZZĪ (d. 742/1341), of *al-Kamāl fī ma'rifat al-rijāl*, a biographical dictionary of traditionists by AL-JAMMĀ'ĪLĪ (d. 600/1203).]

Foll. 252. 28·5 × 21 cm. Clear scholar's maghribī.

Copyist, Faraj b. Muḥammad al-Ṣanhājī.

Dated Sunday, 16 Dhu 'l-Ḥijja 834 (25 August 1431).

Brockelmann, Suppl. i. 606.

MS 3935

A. CHESTER BEATTY

ELS. No J.83.
234H

صحیفہ
کاشف زادہ
محمد عاقل
سنہ
ص
۱۵

۳۲

[illegible] بن [illegible] بن [illegible] بن [illegible] بن [illegible]
هناك يقرأ فتوفاه الله من حمص ومن البعث فلم يفعل من قتل عثمان وقال ابن سعد توفي سنة
اثنتين وثلاثين رحمه الله **كعب ابن مالك** ابن ابي كعب عمرو بن القين بن كعب الانصاري السلمي
المدني ابو عبد الله ويقال ابو عبد الرحمن الشاعر احد الثلاثة الذين تيب عليهم وكان من فرسان
الصحابة وثبت انه لم يتخلف عن بدر وكان يهجو المشركين ويحرض عليهم في الحرب ويقول فيهم شعرا
له احاديث روى عنه بنوه عبد الله وعبد الرحمن ومحمد وعبيد الله وجابر وعبد الرحمن بن عبد الله
وابن عباس وجابر وعمر وابن الحكم بن رافع واخرون وذكر ابن الكلبي انه عمر دهرا طويلا قال الواقدي
مات سنة خمسين وقيل سنة سبع وقيل سنة ست وقال الفلاس توفي سنة احدى وخمسين قال الزهري هو ممن
عبد الرحمن بن كعب بن مالك انه قال يا رسول الله فان الله انزل في الشعر ما انزل فما تقول فيه قال ان
المؤمن يجاهد بسيفه ولسانه ويرمي والذي نفسي بيده لكأنما تنضحونهم به النبل **كعب ابن مرة**
وقيل مرة بن كعب البهزي نزيل البصرة ثم الاردن روى عن النبي صلى الله عليه وسلم وعنه شرحبيل
ابن السمط وسالم بن ابي الجعد وقيل لم يلقه وجبير بن نفير وابو الاشعث الصنعاني وطائفة وعبد الله
بن شقيق وقال مرة البهزي قال ابن عبد البر الاكثر يقولون كعب بن مرة له احاديث خرجها اهل
الكوفة من طريق شرحبيل ابن السمط عن كعب بن مرة واهل الشام يروون تلك الاحاديث باعيانها عن
شرحبيل بن السمط عن عمرو بن عبسة فالله اعلم مات بالاردن سنة تسع وقيل سنة سبع
وخمسين **كعب ابن عاصم** الاشعري عن ابي هريرة وعنه ليث ابن ابي سليم له عنده حديثان وعنه ابو مالك
كعب مولى سعيد بن العاص وعنه نعيم ابن ربيعة في ثقات ابن حبان **كلثوم** ابن جبير
بصري عن ابن الزبير وانس وابي العالية الجشمي وسعيد بن جبير وابي الطفيل وانس وعنه ابنه
ربيعة بن كلثوم وابن عون وحجر بن دائم والحمادان وعبد الوارث وجماعة وثقه احمد وابن معين
وغيرهما وقال النسائي ليس بالقوي قيل توفي سنة ثلاثين ومائة **كلثوم** ابن جوشن القشيري الرقي
عن الحسن البصري وايوب وثابت وجماعة وعنه عبد الله بن عمرو الرقي وعمرو بن عثمن الكلابي
وكثير ابن هشام وجماعة قال ابو داود منكر الحديث وذكره ابن حبان في الثقات **كلثوم**
ابن حصين ابو زيد الفقاري رفيقه عنه من اصحاب الشجرة وشهد احدا ايضا وكان بين الهجرة
وفتح مكة قال ابن عباس استخلف النبي صلى الله عليه وسلم على المدينة ابا زيد كلثوم بن الحصين يعني
في غزوة الفتح له عن النبي صلى الله عليه وسلم حديث طويل في قصة غزوة تبوك رواه عنه ابن اخيه
ورواه عنه مولاه ابو دارم **كلثوم** ابن المصطلق الخزاعي ويقال بنو كلثوم من عشيرة
من قاجية ابن المصطلق يقال له صحبة روى عن النبي صلى الله عليه وسلم وعن ابن مسعود وابن عباس

[illegible]

[illegible] ابن مالك ابن ابي كعب عمرو بن جعفر بن الحارث بن ثعلبة
العدوي [illegible] ثلاثة لا يرثه عليهم وكان معن مشهور
الصحبة وثبت انه لم يشهد بدرا [illegible] وبقوا بعدهما وقعا
له احاديث روى عنه بنوه عبد الله وعبد الرحمن ومعبد وعبد الله وجبير وعبد الرحمن بن عبد الله
وابن عباس [illegible] وعبد الرحمن بن [illegible] بن [illegible] بن [illegible] الكلبي [illegible] قال الواقدي
[illegible] سنة خمس وعشرين وسنه [illegible] سنة وقال العجلي توفي سنة [illegible] وخمسين قال الزهري هو [illegible]
عبد الرحمن بن كعب بن ابي [illegible] الله [illegible] اما [illegible] فقال [illegible]
[illegible] بالنبل كعب ابن مرة
[illegible] بن كعب البلوي نزيل البصرة [illegible] عن النبي صلى الله عليه وسلم ومنه شرحبيل
بن سعد وسالم بن ابي الجعد وقيل لم يلقه وجبر بن نفير وابو الاشعث الصنعاني وطائفة وعبد الله
بن سعيد [illegible] بن عبد الله الاكثر يقولون [illegible] له احاديث خرجها عنه
[illegible] عن شرحبيل بن السمط عن كعب بن مرة واما الشام [illegible] الحديث باعيانها عن
شرحبيل بن شفعة عن عمرو بن عبسة فالله اعلم مات بالاردن سنة تسع وقيل سنة سبع
وخمسين [illegible] بن عامر [illegible] عن ابي هريرة [illegible] ابن ابي سليم له عندهما حديثان وعبد [illegible]
[illegible] عن مولاه سعيد بن العاص وعنه نعيم بن [illegible] في الثقات ابن حبان كلثوم ابن جبر
بصري عن ابن الزبير وانس وابي [illegible] الحديث [illegible] وابي الطفيل وانس وعنه ابنه
ربيعة بن [illegible] بن [illegible] بن حازم والحمادان وعبد الوارث وجماعة وثقه احمد وابن معين
وغيرهما وقال النسائي ليس بالقوي قيل توفي سنة ثلاث ومائة كلثوم ابن جوشن القشيري الرقي
عن الحسن البصري وابي [illegible] وعنه عبد الله بن عمرو الرقي وعمرو بن عثمن الكلابي
وكثير ابن هشام وجماعة قال ابو داود منكر الحديث وذكره ابن حبان في الثقات كلثوم
ابن حصين بن زيد الغفاري رضي الله عنه من اصحاب الشجرة وشهد هو وابوه الفتح وكان ينزل البصرة
وشهد فتح [illegible] عامر استخلفه النبي صلى الله عليه وسلم على المدينة ابا ذر كلثوم من الحصين يعني
في غزوة [illegible] عن النبي صلى الله عليه وسلم حديث الموت في قصة غزوة تبوك رواه عنه ابو [illegible]
ورواه عنه مولاه [illegible] كلثوم ابن مصطفى [illegible] وقيل هو [illegible] من [illegible]
من ناجية من الحلف [illegible] له صحبة روى عن النبي صلى الله عليه وسلم [illegible] وعنه ابن [illegible]

وزينب بنت جحش وجويرية بنت الحارث وعنه ابو حرة تابع ابن شهاب والزهري وعمرو بن دينار
ابن عيينة ذكره ابن حبان في الثقات من التابعين **كلدة** ابو السبل ويقال ابن عبد الله بن السبل ويقال
ابن مليكة احد عبد الرحمن ابن السبل وهاجر الى اليمن وكان كلدة اذا دعوا بن مرة لامه قال الواقدي كان
السبل بن معبد او مكة وقيل اسلم باسلام صفوان ابن امية وقال يعقوب بن سفيان كلدة وعبد الرحمن
موسلة الفتح فقتل عبد الرحمن مع علي بصفين روى كلدة عن النبي صلى الله عليه وسلم وكان يعيش صفوان
بلغني ذوابه وحفا بيس وكان صلى الله عليه وسلم يأكل الذرة فدخلت عليه فلم استأذن ولم اسلم وقال اخرج فقل
السلام عليكم ادخل روى عنه امية بن صفوان وابن امية بكر وعبد الله بن صفوان ابن امية
الحفا بيس نقله بالبادية **كليب** ابو ذئب الخير هو حربي بن سعيد بن ذبيان روى عنه يزيد بن ابي حبيب
في ثقات ابن حبان له حرة واخر **كليب** ابن منفعة ابن المجنون الزهري لكه عن ابيه وعمر وعلي وابي
موسى وابي هريرة وسعيد وابن عمر وجماعة وعنه ابنه عاصم وابراهيم بن مهاجر وثقه ابن سعد
وذكره ابن حبان في الثقات وقال ابو داود عاصم بن كليب عن ابيه عن جده ليس بشيء **كليب**
ابن ابي الحجاج المكي عن عبد الرحمن بن عفان وعنه جعفر ابن ربيعة وعنه سفيان بن عيينة
الفيشاني ثقة ابن معين **كليب** ابن منفعة الفهري البصري عن جده وعنه ابنه عمرو
بن كليب وعنه ابن عمر **كليب** ابن وائل ابن حجان التيمي البكري عن عمه هانئ وزينب بنت
ام سلمة وعنه ابن فيس وعنه الثوري وزائدة وابو حمزة الغزاري وجعفر بن
غياث وجماعة وثقه ابن معين وقال ابو داود ليس به بأس وقال ابن زرعة ضعيف **كليب**
الجعفي ويقال الخزاعي ابن كرز معدود في الصحابة روى غنيم عن ابيه عن جده قلت له احاديث
اخرجها ابو داود الزهد عنك سعر الكبر واختشن **كميل** ابن زياد بن نهيك ابو العنبس
النخعي الصحابي الكوفي عن علي وعمر وعثمان وابن مسعود وجماعة وعنه ابو الاسود
قال ابن سعد شهد صفين مع علي وكان شريفا مطاعا في قومه فلما قدم الحجاج الكوفة قتله
وكان ثقة قليل الحديث وقال ابن معين وغيره ثقة وقال العراقي كان من العباد وقال ابن عساكر
كان من رؤساء الشيعة فلما خرج ابن الاشعث على الحجاج سنة اثنين وثمانين وثمانين قال ابن ابي
كنانة ابن الحصين ويقال ابن حصين بن ربيعة ابو مرثد الغنوي والد مرثد وجرانيس بن مرثد
شهدوا احدا وابنه وكان طبيب حمزة بن عبد المطلب له مع حديث واحد قاله جابر عن بشر بن
عبيد الله عن ابيه عن النبي صلى الله عليه وسلم لا تقعدوا على القبور ولا تجلسوا اليها
قال الواقدي توفي سنة اثنتي عشرة وادفن بالشام واستشهد ابنه مرثد يوم الرجيع في زمان النبي
صلى الله عليه وسلم **كنانة** ابن عباس ابن مرداس السلمي عن ابيه وعنه ابنه عبد الله قال البخاري

قال يعقوب لم يصح حديثه وذكره ابن حبان في الثقات **كنانة** ابن نعيم العدوي ابو نعيم
البصري عن ابي برزة الاسلمي وفضيلة بن الخارق وعنه ابنه ... وثابت البناني وعبد العزيز بن
صهيب وثقه العجلي وذكره له في الكنى حديثا **كنانة** مولى صفية عنها وهو عثمان
وابي بن ابي برزة والاشتر النخعي وعمرو بن معاوية وعنه قتادة وجماعة وثقه ابن معين
بن سعيد وغيرهم ذكره ابن حبان في الثقات **كهمس** ابن الحسن التميمي البصري ابو الحسن
عن ابن بريدة عامر بن شراحيل وابي وائل ويزيد بن عبد الله بن الشخير وعبد الله بن بريدة وسيار ابن منصور وابو
الاسود الديلي وعبد الله بن شقيق وجماعة وعنه جعفر بن سليمان وابن المبارك وعفان ابن
سليمان وابو الغطاف وكثير وزيد بن هارون وعثمان بن عمر بن فارس وعبد الرحمن المهدي وطائفة
وثقه احمد وابن معين وابو داود وقال ابو حاتم لا باس به وقال ابن حبان مات سنة تسع واربعين ومائة
كهمس ابن المنهال السدوسي ابو عثمان البصري اللؤلؤي عن ابن ابي عروبة والحسن بن عمارة
وعنه ابن مسلم بن قتيبة وعنه خليفة بن خياط وسعيد ابن يحيى البصري وثقه ابن حبان
في الثقات كان يقول بالقدر وقال ابو حاتم يكتب حديثه روى له البخاري حديثا مقرونا بآخر **كلاد**
ابن عبد الله الجعفي عن سعيد ابن المسيب وعنه عبد الله بن مسلم الطوسي ذكره ابن حبان في الثقات
كلاب ابن علي عن ابي سلمة عن عائشة في الاثرة قاله حرب بن شداد عن يحيى عن ابن ابي عنه
كلاب ابن علي بن الجارود العبدي يقال عن قتادة بن كلاب **كليثان** ابن علي الجعفي الهاشمي عن
عمرو بن ابي سلمة عن ابي هريرة وعنه منصور بن المعتمر وعدة مضرب ذكره للتمييز **كيسان**
ابو عبد الرحمن العوفي مولاهم قال ابن السكن الاموي عداده في الصحابة عن ابن عمر الله عليه
عنه ابنه عبد الرحمن **كيسان** ابن عبد الله بن طارق اليماني ابو رافع نزيل دمشق صحابي
حديثان روى عنه ابنه زيد امر بناء تحريم تجارة الخمر والاوثان عن عبد الله بن عمر بن ابي
رشيد في برق بينه وبين ابي في قبلة البخاري بعد بني وخلطهما ابن منده فجعلهم **كيسان** ابو سعيد
المقبري المدني حاجب العباس مولى ام شريك الليثية الخزاعية كان منزله عند المقابر فقيل له
المقبري عن عمر وعلي وابي رافع واسامة بن زيد وعبد الله ابن سلام وابي هريرة وجماعة وعنه ابنه
سعيد بن ابي سعيد وجعفر بن عبد الله بن سعيد وابو الغصن ثابت بن عمرو بن ابي عمرو مولاه
وجماعة قال النسائي ليس به باس وقال ابراهيم الحربي سمعت ابن عمر رضي الله عنه جعله على
خلافه سعيد المقبري وقال الواقدي كان ثقة توفي سنة مائة وقال ابن سعد توفي في
خلافة الوليد **كيسان** ابو عمر خطاب مولى يزيد بن ملك الفزاري عن مولاه وغيره وعنه يحيى ابنه
بن موسى وعبد الرحمن بن سليمان والحكم بن موسى وجماعة ضعفه ابن معين وذكره ابن حبان في الثقات

حرف اللام

اللجلاج العامري له صحبة عن النبي صلى الله عليه وسلم وعنه معاذ وعمه ابنه خالد وابنا ابنه وابو الدرداء
وقيل قدامة القشيري قال ابو الحسن ابن سميع قال ابن اللجلاج مولى بني زهرة دمشقي مات بها ثم قال
اللجلاج والد العلاء ابن اللجلاج القطعاني مات سنة ومولده بعد عشرين ومائة سنة واما ابو معن فجمع بينهما
وروى معشر ابن اسماعيل عن عبد الرحمن بن العلاء ابن اللجلاج عن ابيه عن جده قال اسلمت وانا ابن
خمس سنة قال ومات اللجلاج ومولده بعد عشرين ومائة سنة **لقمان** ابن عامر الوصابي ويقال الرعيني
وصابي ابو عامر وصحب عن عقبة ابن عامر وابي امامة وعبد الله ابن انيس وابي بصرة الغفاري وعامر بن
شتير وجبير بن نفير وواثلة الجيلي وكثير ابن مرة وارسل عن ابي الدرداء وغيره وعنه حفيده ابن مورك
وعبيد بن ابي زرير الغافقي والزبيدي وسعد بن مطاعن وحريز بن عثمان وجماعة قال ابو حاتم يكتب
حديثه **لقيط** ابن ابي صبرة بن عبد الله ابن المنتفق ابن عامر بن عقيل ابن كعب ابن ربيعة
ابن عامر بن صعصعة ابو رزين العقيلي هو لقيط بن عامر ابن المنتفق وهو لقيط بن صبرة له عن النبي صلى الله
عليه وسلم وعنه ابنه عاصم وابن ابنه وكيع ابن عبد الله بن دوس وعمرو بن اوس الثقفي وعبد الله بن داود
لمازة ابن زبان الازدي ابو سعيد ابو ليس البصري عن عمرو بن علي وابي موسى وعبد الرحمن
ابن سمرة وعروة البارقي وغيرهم وعنه بهز بن حكيم والزبير بن الحارث وعمرو بن دينار وجرير بن حازم
وغيرهم روى عادة بن زبير قال ابن سعد سمع من بعض وكان ثقة له احاديث وقال احمد صالح الحديث وقال
الزبير بن الخريت عن ابي ليس عن عمران ان النبي صلى الله عليه وسلم دعا عمر وروى سعيد بن عبد الرحمن الاشعثي
عن حماد قال رايت ابا ليس يصلي لحية وكانت تبلغ سرته وقاتل عليا يوم الجمل وقال موسى بن
اسماعيل عن مطر بن حمزة قال كنا عند ابي ليس فقيل له ان عليا قتل اخيه وقد قتل من قومه في غزاة
واحدة ستة والف وذكره ابن حبان في الثقات **لمعة** ابن عقبة ابو عكرمة الصدفي والد
عبد الله روى عن سفيان بن وهب الخولاني وله صحبة وعن ابي الدرداء وابي بصرة وعنه بكر بن حبيب
وزبان بن فائد وعبد الرحمن بن حباس الرعيني ومحمد بن عبد الله التنوخي ذكره ابن حبان في الثقات
فيما مات سنة مائة **لهيعة** ابن ابي رفاعة الغافقي مولاهم شامي عن عمر بن عبد العزيز وعنه منصور
بن المعتمر وعبد العزيز بن اسماعيل ابو عبد الله بن ابي الهاد وعمر بن انس الصدفي وينظر
بن عباس وغيرهم ذكره ابن حبان في الثقات **الليث** ابن سعد ابن عبد الرحمن ابو الحارث
الحارث المصري الامام عالم اهل مصر روى عن هشام وجماعة عن سعيد المقبري وعطاء ابن ابي رباح
وابن ابي مليكة ونافع ونافع وموسى بن وردان والزهري وعقيل بن خالد وابي صخر المغافري
وبكير بن ابي حبيب وابي الزبير المكي وجعفر ابن ربيعة وبكير بن الاشج ودراج ابي السمح

وخلائق

وعنه ابن الجلاج وسعيد بن شرحبيل وابن لهيعة وجرير بن حازم وعقيل وابن وهب والوليد
بن مسلم وابن وهب وابو الوليد الطيالسي وشعيب بن الليث وقتيبة والقعنبي وعبد الله بن يوسف
التنيسي وعلي بن عبد الله وزكريا بن يحيى وزكريا بن يحيى التميمي ويحيى بن يحيى الليثي وابن نمير وقتيبة
وجماعة من عالم ابنه وعبيد بن حماد ومحمد بن رمح وابو الجلد الياسلي وام الحجون وعدة من ابي
امية مولى عبد الرحمن بن خالد ابن مسافر الفهمي وقيل مولى خالد ابن ثابت واهل بيته يقولون نحن
من الفرس من اهل جيلان قال ابن يونس ولد سنة ثمان وثمانين وقيل سنة اثنتين وقيل سنة خمس
وقال يحيى بن بكير سعد ابو الليث مولى قريش وقال ابن سعد ابو الحارث سعد ابو الحارث كان ديوانه
بيده فيه ابو عمر وعلم من اهل جيلان قال ابن سعد كان الليث افتى بالفتوى في زمانه
حسن الحديث صحيحه وكان سريا من الرجال نبيلا يتخيل له ضيافة وقال احمد بن حنبل ثقة ثبت
وقال ابو حاتم ناس حديثنا عن المغربي وقال ما في المصريين اثبت منه وقال وثقه ابن معين والنسائي
وقال ابن المديني الليث ابن سعد ثبت وقال ابو زرعة هروي وقال يعقوب السدوسي هو مودون
مدك وقال ابن عدي وقال محمد بن عبد الملك بن شعيب قال سمعت ابي يذكر عن ابيه قال
قال الليث بن سعد قال لي المنصور حين اردت ان اولي عمه فدعني بما رايت من سعد عقلك فانني
في الرعية امثالك وقال الليث انا اكبر من ابن لهيعة وحججت سنة ثلاث عشرة ومائة ولي عشرون
سنة قال ابو بكر بن بكير سمع من عدة مشايخ في سنة الجماعة وعن الليث قال لم اسمع
من عبيد الله ابن ابي جعفر اخاديث مناولة وقال العباس سمعت عبد الرحمن بن مهدي يقول عن ابن
المبارك عن الليث وقال ابن وهب ما كان في كتب مالك اخبرني من ارضى من اهل العلم وعن الليث
بن سعد وقال يحيى بن عيسى تناظر جميل بن حميل قال ادركت الناس من هشام بن عبد الملك
ويحيى بن يزيد بن ابي حبيب وعبيد الله بن ابي جعفر وجعفر ابن ربيعة وابن لهيعة والحارث بن يزيد
وغيرهم والليث يومئذ شاب واتم يعرفون له فضله ودينه وعقله وحسن دينه ويقدمونه ويشاورون
اليه على حداثة سنه وروى عبد الملك بن عبد العزيز بن جريج عن ابيه قال ما رايت احدا اكمل من الليث
كان فقيه البدن يحسن الفرائض والنحو ويحفظ الشعر والحديث حسن الرواية جيد الرأي
ابو بكر بن شيبة حدثنا حجاج حدثنا حماد ويعقوب بن ابراهيم قالا حدثنا ابن عون عن محمد ابن عبد الملك
ابن شعيب سمعت ابي يذكر عن ابيه قال قيل لليث امتع الله بك انا نسمع منك الحديث
ليس في كتبك فقال اوكلما في هذه كتبي لو كتبت ما في صدري ما وسعه سد الدرب
وقال محمد بن ابراهيم البوشنجي سمعت ابا بكر بن كيسان يقول عن يعقوب وزير السدوسي قال قال
ابو الصخر [illegible] الليث [illegible] عن ابي الصخر جعفر بن [illegible] عن ابي الوليد [illegible] لم يبق احد [illegible]

[illegible] وقال يحيى بن معين عن عبد الله بن صالح ان مالك ابن انس قال في رسالته الى الليث
وانت في امانتك وفضلك ومنزلتك وحاجة من قبلك اليك واعتمادهم على ما جاء منك وذكر
باقي الرسالة وقال يحيى بن بكير الاعرج سمعت الشافعي يقول ما جاءني احد فاسعفته عليه ما اسعفت
علي الليث بن سعد وقال احمد ابن ابي مريم سمعت الشافعي يقول الليث افقه من مالك
اصحابه لم يقوموا به وقال حرملة سمعت الشافعي يقول الليث اتبع للاثر من مالك وقال يحيى بن بكير
نعرف منزلة الليث الكثير الكثرة لمالك وقال حرملة سمعت وهب يقول لولا الليث ومالك لهلكنا
وقال يزيد الخامس ابن السرح عن ابن وهب لولا مالك والليث لهلكت كنت اهون ان اكتب كل ما جاء عن
النبي صلى الله عليه وسلم بعمل به وعن عمرو بن علي قال الليث طاوس يعني بالعلم بعمر وبن الحارث
مثله وقال عثمان بن صالح السهمي كان اهل مصر يتفضلون عثمان بن عفان فسابقهم الليث فجر تقدم
بفضايل عثمان وشيعوا وقال عمر ابن صالح الاشج قال قتيبة بن سعيد قدم منصور بن عمار
على الليث فوصله بالف دينار ووصل مالك بن انس بالف دينار وكساه ابن فميص سندس وبعث
وقال السراج سمعت قتيبة يقول فعلنا مع الليث من الاسكندرية وكان معه ثلاث سفاين
سفينة فيها طعامه وسفينة فيها عياله وسفينة فيها اصحابه وكان اذا حضر الصلاة
خرج الى الشط فيصلي وكان ابنه شعيب امامه فخرجنا لصلاة الفجر فقال ابن شعيب فقاموا
هم فقام الليث فاذن واقام فقرا بالشمس فخاف فقرا بالخاء المعجمة وكذلك في مصاحف
اهل المدينة يقولون موقف من الكتاب عن اهل العراق ويجهر بسم الله الرحمن الرحيم ويسلم
تسليما وجهه وقال احمد بن عثمان النسائي سمعت قتيبة سمعت شعيب بن الليث يقول
ابي يقدم المدينة فبعث اليه مالك بطبق وطبع على الطبق اربعة دنانير وردها اليه
ابي يشتغل في السنة ما بين عشرين الف دينار الى خمسة وعشرين الفا تاتي عليه السنة
وعليه دين وقال ابو الشيخ حدثنا احمد ابن اسماعيل الرملي سمعت محمد بن رمح يقول كان دخل
الليث ثمانين الف دينار ما وجبت عليه زكاة وقال ابو علاقة محمد بن احمد ابن عياش المعرف
سمعت حرملة سمعت ابن وهب يقول كان الليث يحمل الينا ماية دينار كل سنة وكتب اليه مالك
ان علي دينا فبعث اليه بخمس ماية دينار وكتب اليه ابي ادبرا ادنا بنتي على زوجها فاعنه
الرشيا من عمر فبعث اليه بثلاثين حملا عصر باع منه بخمس ماية دينار وقال ابو صالح كاتب
الليث سالت امراة الليث بن سعد رمانا من عسل فامر لها بخرف وعن الحارث ابن مسكين
ان قوما اشتروا من الليث تمرا فامر لهم بخمسين دينارا ثم قال املوا بي اشتروا املا فاجبت
ان اعوضهم من املهم وقال ابو صالح كاتب الليث كان يزيد سنة الا يتغير ولا ينقص الا مع الناس
ولا ادري

وقال ابو عبد الرحمن ثنا ابي ثنا ابو علاقة المعرف ثنا اسماعيل بن عبد الله بن ابي عمر ثنا سعيد بن ابي مريم
قال حدثني الليث بن سعد يوم الجمعة ابتدا مجالسه لسر لناس السلطان في ابيه [illegible]
يقضاه السلطان [illegible] من الفاضلة او من السلطان [illegible] الى الامير فيومئذ
بمائتين [illegible] الاصحاب الدين [illegible] يقضيها الناس ويشاورونه [illegible]
الناس [illegible] في ذلك [illegible] الناس في الشتاء [illegible] بالعسل [illegible]
سمن [illegible] الشتاء وقال محمد بن [illegible] حدثني سعيد بن ابي مريم قال مررت بالليث فقال اكتب لي
من يلزم السجن معي لا بضاعة له ولا غلة فقلت جزاك الله خيرا يا ابا الحارث فبرحت فكتبت
في القرطاس بسم الله الرحمن الرحيم ثم قلت فلان بن فلان ثم مررت بني نعيم فقلت فلان بن فلان فبينا
انا على ذلك اذ اتاني رسول الله فقال يا الله يا سعد تاتي قوم عاملوا الله سرا فتكشفهم لا دمر مات
الليث ومات شعيب بن الليث السير مرجعهم الى الرب عاملوه فبعثه ولم اكتب شيا فلما اصبحت
اتيت الليث فلما رايني تعلل واعلمته الخبر ان فتشت ما كتب فيه بسم الله الرحمن الرحيم
ثم ذكر فتشت فقلت لا فيه غير ما قال الخبر ما جرت فعجبت عما كان فجاء صبحة فاجتمع عليه
الناس من الخلق فقال ليس [illegible] ثم اقبل علي فقال يا سعيد تبيتنا وتاخرتنا صرفت
مات الليث السير مرجعهم الى الله قال مغراد بن داود سعيد الادم يقال انه من الابدال قال ابو بكر
ولد الليث سنة اربع وتسعين وتوفي يوم الجمعة يوم نصف شعبان سنة خمس وسبعين ومائة
وصلى عليه موسى بن عيسى العباسي قلت روى عن ابن وزير ان الليث ابن سعد ولد الجزيرة
وكان امراء مصر لا يقطعون [illegible] الا بمشورته فقال ابو السعد وبعث بها الى المنصور

لعمر الله عمر الله عمري نصائح [illegible]

امير المؤمنين تلاقي [illegible] امير صالح بن سعد

وقال بكر ابن مضر قدم علينا [illegible] في حرس والي مصر ابي مرة بعث العجم اي ابيا يروي
فصيحا من [illegible] فاجمعوا له [illegible] في القضاء [illegible] المنطق فاجمع رايي
الناس على الليث بن سعد وجمع معلما بن ابراهيم بن ابي حبيب وعمرو بن الحارث وقال احمد بن طلحة
المصري اعظم الرشيد [illegible] فقيها الا رجل من اشخص الليث اليه فاخرجه منها
وقال يحيى بن بكير قال الليث قال لي [illegible] يا امير المؤمنين اني اضعف عن ذلك
رايي من الولاية قال مالك ضعف مني ولكن ضعفت [illegible] عن ذلك قال ابو بكر اخبرني من سمع
الليث يقول كتبت من علم ابن شهاب [illegible] وطلبت [illegible] الى ابي الحباب فجعلت ان
[illegible] ذلك حتى [illegible] الليث [illegible] علي قال مالك لا ادري حتى يتوفاه

فقيل له لا يجعل فقال الآخر بن يتقه فولي له ديوان العطاء وولي أيام المنصور [illegible] وقال الحسن
ابن معاوية [illegible] خرجت الليث يوما وفرسا تقاب به ودابته وخادمه وما كان عليه بثمانية
عشر ألف درهم وقال عبد الله بن عبد الله [illegible] كنا في مجلس الليث [illegible] ومعنا مسلمة بن علي [illegible]
العرس فقال مسلمة بارد فيه سبعون [illegible] فقضى [illegible] والنقد وقال [illegible] انه بارد
مودي وقال ابن بكير سمعت الليث [illegible] يا محمد حافظ على نفسه وقال قال لي ابو جعفر [illegible] لبني
علي بن افلح [illegible] عثمان بن الحكم الجرامي رجل صالح له عشرة قال مسلمة ذاك [illegible] عباس الله
ان لا يكلم الليث قلت وكان الليث رحمه الله يكتب العلم عن ابن ابي ذئب وعمر بن سوادة ومن بعده
انه سمع من نافع وقد روى احاديث عن الصقر بن زياد عن الاوزاعي عن داود بن عطاء عن موسى
ابن عقبة عن نافع ومنها فيه كثير [illegible] وحديثه اعلى ما يروى اليوم في نسخة ابي الجهم عنه وفي البعث
ما ابن ابي داود ليث بن ابي سليم ابن زنيم ابو بكر القرشي الكوفي اخو العلاء مولى آل ابي سفيان
لا يعلم له رواية عن عطاء بن دينار عن مجاهد وطاوس وشهر بن حوشب وعكرمة وعطاء وعبد الرحمن بن
الاسود وابي بردة وخلق وعنه عمرو بن شعيبة وسفيان وابو بكر [illegible] وزائدة
وعبد السلام ابن حرب وحجاج بن عبد الحميد وعبد الله بن زياد ويونس وجعفر بن غياث ومعتمر
ابن سليمان وابن علية وخلق قال احمد مضطرب الحديث ولكن حدث عنه الناس وقال ابن معين ضعيف
يكتب حديثه وقال مرة ضعيف مرة يزيد ابن ابي زياد وعطاء ابن السائب وقال يحيى القطان مخالد
احب الي منه ما ابالي عبد الرحمن بن مهدي يقول [illegible] احسن حالا من عطاء بن [illegible] وقال ابو داود بن
ما جلست الى الليث بن ابي سليم الا سمعت منه ما لم اسمع منه وقال ابو نعيم قال شعبة للليث ابن ابي
سليم ان اجتمع لك هؤلاء الثلاثة عطاء وطاوس ومجاهد فقال سل عن هذا انما يكتب قال
موسى ابن اعين قلنا لعيسى بن يونس [illegible] سمع من ليث ابن ابي سليم قال [illegible] فراخطط
فكان يجعل الفاء [illegible] ويودن وقال ابو حاتم هو احب الي من يزيد ابن ابي زياد
وهو ضعيف وقال فضيل بن عياض ليت اعلم انا [illegible] بالمناسك وقال ابو داود سمعت
[illegible] فهو ليس به باس وقال ابن عدي [illegible] حديثه مع ضعفه [illegible] فاني سالت الدارقطني
عن ليث ابن ابي سليم فقال صالح سنة الجرح حديثه [illegible] انما انكروا عليه الجمع بين عطاء وطاوس
ومجاهد حسب قال يحيى مات سنة ثمان وثلاثين وقال [illegible] بن معين مات سنة ثلاث
واربعين ومائة [illegible] عن عبد الوهاب [illegible] قال عبد الرحمن [illegible] الثوري
[illegible] ابن ابي سليم من اوعية العلم وقال ابو [illegible] كان من اكثر [illegible] ٥ ١٤٨
وهيا ما اجاد [illegible] على شيء لم يرده قال ابن [illegible] عن ليث قال [illegible] الشيعة [illegible]

بالكوفة

بالكوفة وما يعضلوه على ابي بكر وعمر اخر ليث ابن عاصم بن [illegible] ابو زرارة الغنوي
البصري والد ابي زرعة عبد الله [illegible] عن ابن عجلان وابن جريج وعثمان بن الهيثم الجرامي
وعنه جعفر [illegible] ابو الاحوص ويونس ابن عبد الاعلى وغيرهما قال ابن يونس كان جلدا عالما
قال عمرو [illegible] عمله ولد سنة خمس عشرة ومائة وتوفي سنة احدى عشرة ومائتين في صفر وقد
ابن ابي حاتم فقال روى عن ابي قبيل وابي [illegible] ليث ابن عاصم ابن العلاء ابو مغيث الخوبي
ثم [illegible] الحسن البصري اما جابر عن الحسن بن [illegible] وعنه ابن وهب وابو [illegible]
ابن بكير [illegible] وغيرهما ولد سنة ثلاثين ومائة ومات [illegible] الجمعة سنة اثنين وثمانين ومائة [illegible]

حرف الميم

محمد ابن ابان بن [illegible] ويقال [illegible] ابو الحسن ويقال ابو عبد الله ويقال ابو محمد
[illegible] وجرير بن حازم والحمادين وعفيف [illegible]
[illegible] وعنه ابن [illegible] ويحيى ابن مخلد وسعيد بن [illegible] وخلق [illegible]
[illegible] ابن شريه الوسطي وخلق ولد سنة تسع وثلاثين ومائة [illegible]
[illegible] مات سنة تسع وثلاثين ومائتين [illegible]
[illegible] بالحناط [illegible] سنة ثمان وثلاثين ودي ج عن محمد بن
عن محمد في الصلاة قال ابن عدي [illegible] وغيره الطيالسي وهو اثبت وللكذب [illegible]
[illegible] الطيالسي محمد ابن ابان ابن [illegible] ابو بكر
[illegible] مستملي [illegible] وغيره محصور [illegible] الطيالسي عن سعيد ابن عيينة وعمر الله
[illegible] وعبد الوهاب [illegible] وطبقتهم وعنه [illegible] وابراهيم [illegible]
[illegible] وعبد الله بن احمد ومسلم [illegible] ابن خزيمة والبغوي وابو العباس
[illegible] عمرو بن حماد بن [illegible] الكوفة [illegible] ابا بكر ابن ابي شيبة
[illegible] فلت [illegible] قال ابن معين [illegible] قال ابن [illegible] قوم
[illegible] وقال ابو حاتم [illegible] كلهم حسن [illegible]
[illegible] مات سنة [illegible] ج [illegible] ابان بن علي
[illegible] عن محمد [illegible] عن [illegible] محمد
[illegible] ابو عبد الله [illegible]
[illegible] عن اسامة ابن [illegible]

[illegible] وعن علقمة ابن وقاص
[illegible] وعبيد بن [illegible] وعنه [illegible] وخلق
[illegible] وعنه [illegible] وخلق
[illegible] وعنه [illegible] وخلق
[

ومكي والحسن بن سفيان وأبو يعلى وخلق قال ابن عدي عامة ما يرويه غير محفوظ وقال الدارقطني
كذاب وقال ابن نعيم حافظ روى موضوعات محمد ابن ابراهيم بن محمد بن عبد الرحمن ابن بنداد القرشي
الفهري مولاهم المدني عن مسلم ابن ابي مريم وعنه ابن المبارك محمد ابن ابراهيم بن مسلم
ابو امية الطرسوسي الحافظ بغدادي نزل طرسوس عن جعفر ابن عون وروح بن عبادة وعنه ابو
زكريا ومحمد ابن محمد وعبد الله بن بكر السهمي وبشر بن موسى وخلق يقولهم وعنه ابو حاتم
الرازي والحسين المحاملي وابن حوصا وابو عمرو احمد بن محمد بن نعيم السدي وابو سعيد الحابري
وابو بحر بن زياد النيسابوري وابو العباس الاصم وابو عوانة الحافظ وخلق وثقه ابو داود
وقال ابو بكر الخلال الخبيث ابو امية دخل وسيع الغور جدا كان اماما في الحديث مقدما في زمانه
وقال ابن حبان كان من الثقات دخل مصر ثم من جعفه من غير كتاب باب اخطا فيها
فلا يحتج الا بما حدث من كتابه وقال الحاكم هو ثقة كثير الوهم قال ابن الصادر
دخل ابن ابي امية مصر في رمضان سنة ثلاث وسبعين ومائتين في الكمال ان النسائي
روى عنه قال ابو الحجاج الحافظ لم اقف على وفاته ولا ذكر صاحب الكمال محمد ابن ابراهيم
ابن مسلم ابن يسار القرشي مولاهم الكوفي ويقال البصري ابو جعفر ويقال ابو ابراهيم وضعفه
من ينسبه الى الرأي فيقول محمد ابن سماعة وضعفه من يقول محمد بن مسلم ابن يسار وضعفه من يقول محمد
ابن الشق ينسبه الى الرأي ومن يقول محمد بن ابي الشق وهو كنية مهران روى عن
جده مسلم ابن يسار وسلمة بن كهيل وحماد بن ابي سليمان وغيرهم وعنه شعبة وغير الثوري
وابو داود الطيالسي وابو الوليد الطيالسي وموسى بن اسماعيل وكل واحد ينسبه لوما
قال ابن معين محمد بن مسلم ابن الشق ليس به بأس وقال ابن عدي هذا ارجاله من الحديث لا يتميز
صرفه من كتابه لديه الكتب حديثان محمد ابن ابراهيم بن المطلب ابن السائب بن وداعة
السهمي ابو عبد الله المدني عن ابيه وموسى بن عبد الله الخزاعي وعنه ابن اخيه ابو النعيم
ابن عمرو وابو بكر ابن ابي شيبة الذهبي وذكره ابن حبان في الثقات محمد ابن ابراهيم
الباهلي البصري عن محمد بن زياد الاعرابي وعنه جعفر بن عبد الله الباهلي قال ابو حاتم مجهول
محمد ابن ابراهيم الجزري عن منصور بن سلمة الخزاعي وعنه ابو داود السجستاني
الاشبيلي وقال ابن عساكر هو الدمشقي وقال المزي ما اظنه الا هو ما اصله
من سوسة وقال الخطيب في تاريخه محمد بن ابراهيم بن يحيى ابو اسحاق بن جناد ابو بكر المنقري
سمع مسلم ابن ابراهيم وابا الوليد وابا عمر الحوضي وغيرهم وعنه موسى بن هارون البغوي والحسين
وعلي بن محمد المصري ومحمد بن العباس بن حيوة البزاز ونفطويه وقال ابن عقدة ابو بكر

محمد

محمد بن ابراهيم ابن يحيى ابن حماد البغدادي البزاز يطرب بن سنة ست وسبعين ومائتين يحتمل ان
ان يكون هو الذي روى عنه ابو داود ان كان ادرك منصور بن سلمة محمد ابن ابراهيم البيشري
يعرف بابن جرنة ام كلثوم بنت قاسم وعنه عارم ومحمد بن عقبة الشرورسي وعلي بن المديني ومحمد
ابن ابي بكر المقدمي وغيرهم ذكره ابن حبان في الثقات محمد بن ابراهيم عن ابي هريرة حرف الواو
بسوء من الغفلة صالح وعنه يحيى بن ابي كثير فيما قاله ابو البقرة من داود الكبير عن يحيى وقال محمد بن قال
محمد بن مسلم عن الاوزاعي عن يحيى عن يعقوب بن ابراهيم عن ابي هريرة قال احمد بن حنبل عن الاوزاعي
عن يحيى عن محمد بن ابراهيم التيمي عن يعقوب او ابن يعقوب عن ابي هريرة ورواه هشام الدستوائي عن يحيى
واختلف عليه فيه وقال خالد بن الحارث عن هشام عن يحيى عن محمد ابن ابراهيم عن ابن يعقوب عن ابي هريرة
وقال النسائي وهو اصح محمد ابن ابراهيم بن كعب ابن ابي كعب
بن معاذ الانصاري المدني ويقال محمد بن عثمان ابن ابي بن كعب روى عن ابيه وعمه
بشر ابن سعيد والحضرمي ابن لاحق ذكره ابن حبان في الثقات فقال يعتبر الحديث محمد ابن احمد بن
ابي عبد الرحيم الجرجاني عن بلال بن سابور عن ابيه وروح بن عبادة وعنه بن حريث بن بشر
وابو سعد هاشم بن القاسم وطبقتهم وعنه ابن ماجة في تفسيره وابو حاتم وابراهيم بن ابي طالب
وابن خزيمة وحامد قال ابن حبان كان حريفا لاحمد بن حنبل وكان حاجب سنة وخمسين ومائتين وكان ابو
يستحل سب ابي حنيفة وقال ابو عمرو المستملي مات في رجب سنة خمس وثلاثين محمد ابن احمد
بن جعفر ابو الحسن ابن ابي حمالة ابو العلاء الاصبهاني الكوفي المعروف بالوكيعي عن ابيه وعن عاصم
بن علي وعلي بن المديني وعمرو بن حنبل وعلي بن الجعد وهشام بن عمار ومحمد بن اسحاق الدوري وابن طبقتهم
وعنه مسلم قال الدارقطني لم اقف على روايته عنه والطحاوي وابو سعيد ابن الاعرابي وابو علي الاسوافي
وابو عمرو بن حمدان الحسن بن رشيق وابو اسحاق محمد ابن القاسم ابو سعيد ابن بعضهم الكاتب
وابو الحسن بن جباة بضم الجيم وتخفيف الموحدة الاردن قال ابن يونس ولد بالكوفة سنة اربع ومائتين وقدم الشام
تاجرا وكان ثقة متثبتا فقيها بصيرا بالحديث بقي من جباة الا اثنا عشرة سنة ثلاثين وثلاثمائة وكان قد عمر طويلا وفاته
بدمشق وقد تقدم ما قاله ابو القاسم فيه في ترجمة احمد بن عمرو ابو جعفر محمد ابن احمد بن حسين ابن مرزوق
القرشي مولاهم المخزومي عن القاسم ابن الحكم العرني وجعفر بن عون والواقدي وعبد الله
بن موسى وطبقتهم بغداد والكوفة والبصرة وعنه ابو بكر الشافعي وابو بكر ابن ابي داود ومحمد بن
الصفدي الشهير بشقدر وحبان بن اسحاق الطلوي وغيرهم محمد ابن احمد بن ابي خلف ابو الحسن الطيلسي
مولاهم البغدادي ابو عبد الله الفطيسي امام مسجد ابي عمرو الفطيسي عن ابن عيينة وابن فضالة
وعنه ابو بكر الشافعي ومحمد بن اسحاق الاصبهاني وابو حاتم وعنه ابو داود السجستاني وعبد الله بن

[illegible] ابن سفيان وابو العباس الشراج وطائفة قال ابو حاتم صدوق ثقة قال موسى ابن هارون
توفي سنة ست وثلاثين ومائتين وقيل سنة سبع وله بضع وستون سنة محمد ابن احمد ابو خليفة
الجمحي هو اسماعيل القاضي وعنه ابن منده ذكر للتعيين محمد ابن احمد ابن محمد بن نجيح العزيزي
الكريدي مولاهم ابو يوسف الصيرفي ابو الوفي وقيل الحراني عن صفوان ابن عيسى وعيسى بن يونس وعمر بن سلمة
الحراني وخالد ابن حيان وجماعة وعنه عرف وابو حاتم وقال صدوق والحسين بن جعفر وعبد الله بن جماعة
قال الحافظ ابو عمرو النيسابوري هو من جهابذة اهل الحديث ومتقنيهم قيل مات سنة ست وقيل سنة
ست وثلاثين محمد ابن احمد بن ناجية العبدي الغسيلي ابو بكر البصري وهو ابو بكر ابن ناجية روى عن
معلى بن منصور وغندر وعمرو بن علي الفلاس وعبد الرحمن بن مهدي وبشر ابن المفضل وطبقتهم وعنه
ابو حاتم وابن ابي الدنيا وعبد الله بن محمد بن زكريا الشاذكوني وجماعة مات بعد الاربعين ومائتين محمد
ابن احمد الفرغاني عن الحميدي وعنه عبد الله بن محمد بن شاذان ثلاثة وهم محمد ابن احمد بن يزيد بن مجاهد
الفرغاني البجلي الدينوري ابو بكر نزيل مصر ثم اهل الدينورية زمانه روى عن اسحاق الازرق واسماعيل ابن
ابي اويس وابي مصعب وعنه ابن يعقوب الزهري وابن نابت محمد بن يحيى الدينوري وجماعة وعنه لحمزة
ابن اسحاق السهمي وزكريا الساجي ومحمد بن ابراهيم الاصطخري وابو عوانة الاسفرايني وعبد الرحمن
ابن ابي حاتم وآخرون قال ابن ابي حاتم كان بمصر الدينورية وهو صدوق قلت هو امام شيخ من نبوغ
واتقان لحديث ابي ادم وجاء من شيوخه بلبيس هو شيخ ابي داود محمد ابن احمد بن انس القرشي ابو
عبد الله النيسابوري روى عن ابي علي عن ابي عاصم النبيل وعبد الله بن عبد الله السلمي وابي عمر الحوضي
ومحمد بن مكي بن نوح وغيرهم وعنه ابو عمرو واحمد بن محمد البصري وابو حامد ابن الشرقي ومحمد بن صالح بن هانئ
محمد بن يعقوب بن الاخرم وغيرهم توفي سنة تسع وسبعين ومائتين محمد ابن احمد ابن الحسين بن
مطرود القرشي وعن تقدم قال شيخنا ابو الحجاج بن الظاهر ان شيخ ابي داود ام لا معنا ولا يشبه
ان يكون الذي زعم بعض علماء المغرب انه النيسابوري ويحتمل ان يكون الذي روى عن ابي داود
ابن ابي داود وقد سمع منه وحدث رحلة مع والده فلعله الاظهر انه النيسابوري وانه قد سمع
بعضه من الصغر ثم لا ابن سرويه سماعا بعده ولا ادرك الدين الاخر من الكبير كما قلنا
محمد بن ادريس ابو العباس بن عثمان بن شافع بن السائب بن عبيد بن عبد يزيد ابن هاشم ابن
المطلب ابن عبد مناف الامام العلم المطلبي ابو عبد الله الشافعي عن مالك ومسلم بن خالد الزنجي
وابراهيم بن سعد وسفيان ابن عيينة وعنه محمد بن علي بن شافع وعبد الله بن ابي الجارود
وابراهيم بن ابي يحيى وعبد العزيز الدراوردي وعطاء بن مرة وسماعيل بن جعفر ومحمد بن الحسن
وعنه عنه ابو موسى الصيرفي واحمد بن حنبل وعنه الزعفراني والكرابيسي وابو عبيد وابو ثور الحميدي ورحلة

ابو الطاهر

وابو الطاهر ابن السرح وموسى بن ابي الجارود [illegible] محمد بن عبد الله بن عبد الحكم
الربيع بن سليمان وابو ايوب البويطي وابو يعقوب البويطي وحسين الكرابيسي محمد بن عبد الله بن عبد الحكم
وبكر بن بحر الحولاني وخلق كثير ومولده سنة خمسين ومائة بغزة وعليه العلم بالحجاز والعراق
وحمل الى مكة وهو شاب قال ابو حاتم عن محمد بن سواد قال لي الشافعي ولدت بعسقلان حملتني
امي الى مكة بعد ما فطمت وانا ابن سنتين وحملتني امي والعلم قبلنا من الرحمن حين كنت احب من نفسي
عشرا وسمعت فقلت وانا يومئذ اعلم الذي منك في الرحمن وقال ابن ابي حاتم سمعت ابا عبد الله بن
ادريس يقول سمعت الشافعي يقول ولدت بالمدينة وحملت الى مكة فقبلت الخ وبلغت بحمد الله
الى مكة فقرأت القرآن وحفظته وانا ابن عشر وحفظت الموطأ وقال الحميدي في مسنده ثنا جعفر بن سليمان عن النضر بن
معبد عن كلثوم بن الاقرع عن ابيه الاقرع بن عبد الله قال قال رسول الله صلى الله عليه وسلم
لا تسبوا قريشا فان عالمها يملأ الارض علما اللهم اذقت اولها عذابا واذقت آخرها عذابا
وقال الشافعي نا سعيد بن سالم عن مسلم بن خالد عن ابن جريج عن ابي علقمة عن ابي هريرة
قال قال رسول الله صلى الله عليه وسلم ان الله يبعث لهذه الامة على رأس كل مائة سنة من
يجدد لها دينها قال ابو حاتم نا ابو سعيد الاشج نا ابو خالد الاحمر عن ابن جريج قال ان الله يبعث للناس
في كل رأس مائة من يعلمهم السنن ويردهم عن سنن رسول الله صلى الله عليه وسلم ونزيد في الكتاب فنظرنا
فاذا رأس مائة عمر بن عبد العزيز وفي رأس المائتين الشافعي وقال زكريا الساجي حدثني محمد بن خالد
ثنا الفضل بن زياد سمعت احمد بن حنبل قال سمعت العرب تقول كلما اردنا علما سئلنا الشافعي
منذ اربعين سنة ما ادعو الله للشافعي واستغفر له وعن الشافعي قال دخلت الفرات وانا ابن سبع
عشرة وحفظت الموطأ وانا ابن عشر سنين وقال ابن عبد الحكم قال الشافعي قرأت القرآن على اسماعيل
بن قسطنطين وكان يقرأ القرآن [illegible] ولم يكن يعرف ولم يدخل فرات ولو اخذ من فرات كان كلما قرأ
من القرآن ولا يعرفه اسم للقرآن مثل التوراة والانجيل يعني قرآن ولا يعرف القرآن وقال زكريا الساجي ثنا
محمد بن [illegible] حدثني حسين بن علي يعني الكرابيسي قال كنت مع الشافعي غير ليلة وكان يصلي
كل ليلة الفرائض [illegible] ما يكون من ليلة جاد اكثر فجاء ليلة لا يصلي فقال لا يصلي فقال دعوت الله
فحبسه ولم يصل ولا يصلي ما يعرف الا تعوذ منها وسأل النجاة لنفسه ولجميع المسلمين
قال فكنا نعاجله الدعاء والرغبة جميعا وقال ابراهيم بن محمد بن العباس الاصبهاني قال الربيع بن سليمان
كان الشافعي يختم القرآن في رمضان ستين مرة قلت في صلاة رمضان قال نعم وقال عبد الله بن محمد بن عبد الرحمن
[illegible] كان الشافعي يختم في غير رمضان [illegible]

يقول كنا اردنا ان نبكي فلما بصرنا بعض مؤلفات الشافعي استقبح القراء ما كنا نبكي ... سماع الربيع يقول سمعت الشافعي
يقول ... سنة ... وكان يقول ... وقال محمد بن يحيى الباغندي حدثني الربيع بن سليمان
ثنا الحميري سمعت مسلم بن خالد الزنجي ومسلم الشافعي وهو يومئذ وهو ابن خمس عشرة سنة فقال يا ابا
عبد الله اتقن القرآن لكي تفتي فقال ابو بكر الخطيب ليس هذا بمستقيم لان الحميري يصغر عن ذلك
والصواب ما رواه عبد الله ابن محمد بن جعفر القنزي وبن عن الربيع سمع الحميري يقول قال مسلم بن خالد
للشافعي يا ابا عبد الله اتقن القرآن لكي تفتي وهو ابن ... سنة وقال ابو نعيم
عبد الرحمن بن مهدي الى الشافعي ان يضع له كتابا فيه معاني القرآن ويجمع قبول القرآن فيه وحجة
الاجماع ويبين الناسخ والمنسوخ من القرآن والسنة فعمل له كتاب الرسالة قال عبد الرحمن بن مهدي
ما اجلى هلال الا وانا ادعو للشافعي فيها وقال عبد الرحمن الاصبهاني حدثنا عمر بن العباس سمعت
عبد الرحمن بن مهدي وذكر الشافعي فقال كان شابا معجبا وروى بن شيخ الحافظ عن ابي بكر
ابن الجنيد قال في بشر المريسي رجع فقال للاصحاب رأيت شابا من قريش بمكة ما اظنه عاش معنا
الا مثله يعني الشافعي وقال زكريا الساجي ثنا الزعفراني قال في بشر المريسي الى مكة ثم من
جعل يقول رأيت بالحجاز رجلا ما رأيت مثله سائلا ولا مجيبا يعني الشافعي قال وجعل الشافعي
عليا يقول ما اجتمع اليه الناس وقعوا عن بشر فجئت الى بشر فقلت هذا الشافعي لقد كنت تزعم
فقال انه يقول عما كان عليه قال الزعفراني فكان مثله مثل العجوز عبد الله بن سلمان
قال العجوز سمعت احمد يقول ستة ادعوا لهم سرا احمد بن الشافعي وقال ابو القاسم البغوي
حدثني صالح ابن احمد قال مشى ابو مصعب بغلة الشافعي ببغداد الى محمد بن سعيد فقال يا ابا عبد الله
ما رأيت الا وقد تشيع مع بغلة الشافعي فقال يا ابا زكريا لو مشيت من الجانب الآخر
كان انفع لك وقال ابو داود ما رأيت احمد بن حنبل يصلي الا وهو يصلي الى الشافعي وعن ابي عبيد
قال ما رأيت رجلا اعقل من الشافعي وقال قتيبة الشافعي امام وعن ابي ثور قال من
انه رأى الشافعي في علمه وجلالته ومعرفته وزهادته وتمكنه فقد كرب كان محمد بن ادريس
منقطع القرين في ديانة وقال الساجي سمعت ابا الوليد بن سعيد
الفرضي يقول ما رأيت احدا الا وكتبه اكثر من مشايخه الا الشافعي فان لسانه فاق ابن كتبه
وقال الساجي حدثني ابو بشر بن سعيد سمعت ابا زرعة ابن سعيد الرازي يقول ان الشافعي ناظر
محمد العبدي انه غضب لقلة الافتراء على المناظرة وقال احمد بن علي الرجاني قال سمعت

فقال كان الحميري اذا ذكر عنده ... الشافعي يقول ... سمعت الشافعي وقال ... سمعت
الشافعي ... ببغداد ... وقال ابو عمير الحميري كنا نختلف ببغداد الى الشافعي حين ما قدم بغداد
سنة احدى عشرة ومائتين ... وابو عبد الرحمن الشافعي وانا ورجل ما عرفنا من الشافعي
كتبه اذا جاء حاضر قدم علينا سنة خمس وتسعين فاقام عندنا شيئا ثم حج ورجع فاقام شهرا ثم سافر
وكان يجلس بالنهار ... فيجلس الناس حوله فقال ابو الحارث الرقي وليس بثقة سمعت العرزمي
رأيت النبي صلى الله عليه وسلم في المنام يسأله عن الشافعي فقال من اراد محبتي ومحبتي فعليه بالشافعي
جاءه منامان ... ويروى عن الربيع قال رأيت الشافعي فقلت ما منع الله بك قال اجلسني على كرسي
من ذهب ونثر على اللؤلؤ الرطب قال محمد بن عبد الله بن عبد الحكم ما رأيت الشافعي الا يوم من رجب سنة اربع
وما يزيد رحمه الله تعالى قال لم يبق لمولد شيئا من اخبار الشافعي في تاريخ بغداد وحنا فيه
كتبي فذكر له ترجمة هو بلية جدا في تاريخي وفي هذه جماعة منا بعد مرة وبعضها في مجلد والله
يجيبني ان شاء الله اسأل الكتابات ... منه ما هو موضوع بيعين الشافعي اجاز ان يعلم فرق
بالمواز محمود بن محمد بن ادريس ابو المنذر بن داود بن مسلم ابو حاتم الرازي الحافظ الكبير حدث عن
حنظلة وقيل كان يبيع الرداء حنظلة بالري روى عن محمد بن عبد الله وابي نعيم وعبد الله بن موسى
وابي مسهر ومعاوية بن خليفة وفيضة وابي حميد وعفان وهيثم ثم عن احمد بن حنبل وبشر بن معاذ
ونعيم بن حماد وهيثم ثم عن بندار ويوسف بن عبد الملك ومحمد بن يحيى الذهلي ثم عن ابي زرعة
الرازي وابي زرعة واكثر منه بالحجاز والشام والعراق والجزيرة ومصر وخراسان والجبال وعنه ... بن
... عبد الرحمن معنه الجرح والتعديل والربيع بن سليمان المرادي وابو حاتم وعبدة بن سليمان
المروزي ومحمد بن يحيى ومن شيوخه وابو عوانة الاصبهاني وابو الحسن العطار واحمد بن علي
بن حشرة وابو الحسن العجلي وابو العباس بن عباس وابو عمرو بن حكيم الدينوري ومحمد بن مخلد العطار
وخلق قال العجلي اذا كتبه الكريمة سنة سبع وثلاثين قال وكان اعرابيا بدويا الحافظ الاثبات
وقال النسائي ثقة وقال ابو حاتم كان من اهل الامانة والمعرفة وقال موسى ابن اسحاق الانصاري
القاضي ما رأيت احدا ... منه وقال يونس بن عبد الاعلى ابو زرعة وابو حاتم امامان في الاسلام
صلاحا للعلم وقال ابو حاتم ما رأيت احدا اقمت مدة احسب ما مشيت على قدمي زيادة على العدو
فلم ان اجيء من اداء ... وكذا ما يقرب من ابو حاتم الرازي الحافظ الكبير حدث عن
حنظلة وقيل كان يبيع الرداء حنظلة بالري روى عن محمد بن عبد الله وابي نعيم وعبد الله بن موسى
وابي مسهر ومعاوية بن خليفة وفيضة وابي حميد وعفان وهيثم ثم عن احمد بن حنبل وبشر بن معاذ
ونعيم بن حماد وهيثم ثم عن بندار ويوسف بن عبد الملك ومحمد بن يحيى الذهلي ثم عن ابي زرعة
الرازي وابي زرعة واكثر منه بالحجاز والشام والعراق والجزيرة ومصر وخراسان والجبال وعنه ... بن
... عبد الرحمن معنه الجرح والتعديل والربيع بن سليمان المرادي وابو حاتم وعبدة بن سليمان
المروزي ومحمد بن يحيى ومن شيوخه وابو عوانة الاصبهاني وابو الحسن العطار واحمد بن علي
بن حشرة وابو الحسن العجلي وابو العباس بن عباس وابو عمرو بن حكيم الدينوري ومحمد بن مخلد العطار
وخلق قال العجلي اذا كتبه الكريمة سنة سبع وثلاثين قال وكان اعرابيا بدويا الحافظ الاثبات
وقال النسائي ثقة وقال ابو حاتم كان من اهل الامانة والمعرفة وقال موسى ابن اسحاق الانصاري
القاضي ما رأيت احدا ... منه وقال يونس بن عبد الاعلى ابو زرعة وابو حاتم امامان في الاسلام
صلاحا للعلم وقال ابو حاتم ما رأيت احدا اقمت مدة احسب ما مشيت على قدمي زيادة على العدو
فلم ان اجيء من اداء ... وكذا ما يقرب من ابو حاتم الرازي الحافظ الكبير حدث عن
حنظلة وقيل كان يبيع الرداء حنظلة بالري روى عن محمد بن عبد الله وابي نعيم وعبد الله بن موسى
وابي مسهر ومعاوية بن خليفة وفيضة وابي حميد وعفان وهيثم ثم عن احمد بن حنبل وبشر بن معاذ
ونعيم بن حماد وهيثم ثم عن بندار ويوسف بن عبد الملك ومحمد بن يحيى الذهلي ثم عن ابي زرعة
الرازي وابي زرعة واكثر منه بالحجاز والشام والعراق والجزيرة ومصر وخراسان والجبال وعنه ... بن
... عبد الرحمن معنه الجرح والتعديل والربيع بن سليمان المرادي وابو حاتم وعبدة بن سليمان
المروزي ومحمد بن يحيى ومن شيوخه وابو عوانة الاصبهاني وابو الحسن العطار واحمد بن علي
بن حشرة وابو الحسن العجلي وابو العباس بن عباس وابو عمرو بن حكيم الدينوري ومحمد بن مخلد العطار
وخلق قال العجلي اذا كتبه الكريمة سنة سبع وثلاثين قال وكان اعرابيا بدويا الحافظ الاثبات
وقال النسائي ثقة وقال ابو حاتم كان من اهل الامانة والمعرفة وقال موسى ابن اسحاق الانصاري
القاضي ما رأيت احدا ... منه وقال يونس بن عبد الاعلى ابو زرعة وابو حاتم امامان في الاسلام
صلاحا للعلم وقال ابو حاتم ما رأيت احدا اقمت مدة احسب ما مشيت على قدمي زيادة على العدو
فلم ان اجيء من اداء ... وكذا ما يقرب من ابو حاتم الرازي الحافظ الكبير حدث عن

[illegible] يا أبا حاتم [illegible] أحسن ما يكتب وذكر ما حسن ما يحفظ وقال [illegible] بن سلمة [illegible] بن إسحاق
ومحمد بن يحيى أحفظ للحديث ولا أعلم بمعانيه من أبي حاتم الرازي وقال [illegible] بن شعيب [illegible]
وأبي زرعة فاعلم أنه صاحب سنة قال عثمان بن خرزاد حفظ عن أبيه أبا حاتم
وعن ثلاثة معه قال غير واحد مات في شعبان سنة سبع وسبعين ومائتين قال م في باب التحنيك بما
محمد بن يحيى الذهلي وغيره أن أبا حاتم الرازي وقال أبو أحمد الحاكم في الكنى روى عنه محمد بن إسماعيل
الجعفي وقال الكلاباذي في رجال الذهلي روى عنه ح وروى عن محمد عنه مع ما أبو زرعة
أنه أبو إدريس أبو حاتم الرازي ذكر أنه روى في أهل عتيق وقال البخاري في كتاب الضعفاء الكبير
محمد بن إدريس سمع عبد الله بن صالح أبو مسلم بن أبي حريش محمد بن آدم بن سليمان الجسر الصيدلاني
عن أبي الصلت الرقي زكريا بن عدي وعلي بن ثابت بن أبي بردة وابن المبارك وعنه
بن عبد الله الخفاجي وأبو زرعة الأحمر وخلق وعنه ذر وأبو حاتم ومحمد بن سفيان الصيدلاني الصغار وأبو بكر
ابن أبي داود وجماعة قال أبو حاتم صدوق وقال النسائي ثقة وقال ابن أبي داود [illegible] من الأبدال
قال ابن عساكر مات سنة خمس وسبعين ومائتين رحمه الله محمد بن أسامة بن زيد بن حارثة الكلبي المدني
عن أبيه وعنه الأكرمي بن قسط وسعيد بن عبد بن السباق وعبد الله بن محمد بن عقيل وغيرهم
قال ابن سعد ثقة توفي في خلافة الوليد وفي صحيح البخاري أن أبا بكر [illegible] أتيه فقال لأراه رسول الله
صلى الله عليه وسلم لأحبه محمد بن إسحاق أبو بكر الحافظ بن يزيد بن خيار واسم جده جعفر ويقال
محمد بن شجاع أبو الوليد وقيل بن عباد ويقال ابن عبيد وعمر الوهاب بن عطا
وأحمد بن حرب وأبي اليمان وسعيد بن أبي مريم وعفان وطائفة وله رحلة وسعة وعنه م
سوى البخاري وجعفر بن عمر الدوري الصغير وأكثر منه وموسى بن هارون وابن خزيمة وابن
حماد وابن عمرانة وإسماعيل الصفار وأبو سعيد بن الأعرابي والأصم وخلق آخرهم شجاع بن جعفر
الأنصاري قال ابن أبي حاتم سمعت منه مع أبي وهو ثبت صدوق وقال ابن حبان ثقة مأمون وقال
الدارقطني ثقة وهو أثبت من عن أبي مزاحم الخاقاني قال [illegible] شبيه بن [illegible]
وفاته وقال ابن الشاذكوني مات في سابع عشر سنة سبعين ومائتين قال الخطيب كان [illegible] الثبات
المتقنين مع طلبه للعلم والتفنن بالسنة واتساع في الرواية رحل في طلب العلم محمد
بن إسحاق ابن عمرو بن يسار ابن خيار الكوفي أبو بكر عن جعفر ابن عون ويعلى بن عبيد
وعبيد الله بن موسى وأبي نعيم النخعي وطائفة وعنه ق وعبد الله بن زيد [illegible] ومحمد ابن المنذر
شكر وأبو عوانة الحافظ وابن عقدة وآخرون [illegible] ابن حبان في الثقات وقال ابن عقدة مات في شعبان

سنة أربع وستين ومائتين محمد ابن إسحاق بن محمد ابن عبد الرحمن التميمي
[illegible] عن أبيه وابن عيينة وأبي حمزة وعنه [illegible] بن بكير وابن عيينة وأبو حمزة وعنه [illegible]
وبن بن [illegible] وأبو إبراهيم الحربي وأبو يعلى وعبد الله بن الصغير [illegible]
وقتيبة بن وأبي وقال محمد الزبيري لا أعلم في [illegible] أفضل من التميمي وقال عبد الله
ابن أحمد حدثنا محمد بن إسحاق التميمي الشيخ الصالح قال الفضل بن [illegible] بن نفيل من ربيع الأول
سنة ست وثلاثين ومائتين محمد ابن أبي يعقوب الكرماني هو ابن إسحاق ابن منصور أبو عبد
الله [illegible] عن حفص ابن أبي إبراهيم [illegible] وسفيان بن عيينة وعبد العزيز بن عبد الرحمن العمري
وعيسى بن يونس وعنه ح ويزيد بن زريع والوليد بن مسلم وطبقتهم وعنه م والعباس بن محمد
ابن حاتم الأصبهاني وعمرو بن [illegible] الكرماني وعبد الله ابن يعقوب ابن إسحاق الكرماني
[illegible] بن حيان في الثقات وقال البخاري مات سنة أربع وأربعين ومائتين محمد بن إسحاق
ابن يسار وأبو بكر ويقال أبو عبد الله القرشي المطلبي المدني مولاهم قيس بن مخرمة ابن المطلب
وكان جده يسار من سبي عين التمر وهو كان أحد الأعلام لا سيما في المغازي والسير وأما
النساء وسعيد بن [illegible] وروى عن أبيه وسعيد بن أبي سعيد وسعيد المقبري وعاصم بن عمر
بن قتادة وعباد ابن أبي الوليد ابن عبادة وعبد الرحمن الأعرج وعطاء ابن أبي رباح ومحمد بن إبراهيم
التيمي والزهري [illegible] وحكيم وعنه موسى بن يسار وسعيد بن كعب بن مالك
الأنصاري وعاصم بن سهل وخلق وعبد الله بن عمر وعبد الله بن سعيد بن أبي هند وهما من أقرانه وشعبة
وحماد [illegible] والسفيانان ويزيد ابن أبي زياد ومالك وعبد الأعلى بن الأعلى وإبراهيم بن سعد وزهير بن معاوية
[illegible] وزياد البكائي وعبد الله بن إدريس وسلمة بن الفضل وعبدة بن سليمان ومحمد بن سلمة الحراني
ويزيد بن هارون ويونس بن بكير وأحمد بن خالد الأيلي وخلق كثير روى سلمة ابن الفضل عن ابن إسحاق
رأيت أمير المؤمنين عليه عمامة سوداء قال عباس الدوري عن ابن معين سمع ابن إسحاق من أبان
بن عثمان ومن أبي سلمة بن عبد الرحمن والقاسم بن محمد وقال علي ابن المديني مواد حديث رسول الله
صلى الله عليه وسلم على ستة ثم صار علم الستة عند اثني عشر أحدهم ابن إسحاق وعن أبي بكر الصديق
عن ابن شهاب [illegible] لا يرى بالمدينة علم [illegible] ابن إسحاق وقال ابن عيينة عن الزهري
وسئل عن مغازي [illegible] فقال هو أعلم الناس بها وأشار إلى ابن إسحاق وقال ابن معين قال عاصم بن عمر
بن قتادة لابن أخيه أنت أعلم الناس علم ما عاش محمد بن إسحاق وقال يعلى ابن منصور سمعت أبا معاوية
يقول كان ابن إسحاق من أحفظ الناس وكان إذا أملى عن الرجل خمسة أحاديث أو أكثر جاء
بها سواء وعنه محمد ابن إسحاق قال أحفظها على جاءني بعينها كنت مرجعتها علي قال أبو جعفر

الشعبي عن عبد الله بن زياد كنا اذا جلسنا الى ابن اسحاق جاءنا [illegible] من العلم فنظا مجلسه
[illegible] العزو وقال هشام بن [illegible] حدث ابن اسحاق عن امرأة ابي حاثمة [illegible] فقال عبد الله
[illegible] فقال ولم ينكر هشام لعله [illegible] استاذن عليها يعني ولم يعلم هشام وقال ابن
عيينة [illegible] ابن اسحاق او حاثمة بنت [illegible] وانه دخل عليها قال الامام [illegible] عبد الله
عن ابن اسحاق فقال حسن الحديث ثم قال [illegible] سود الرجال من الرجال قال الخطيب الحلو [illegible]
رحمه الله لسانه [illegible] في [illegible] بالثقة والصلاح قال [illegible] السابي حدثنا احمد بن محمد البغدادي
ثنا ابراهيم بن المنذر ثنا محمد بن [illegible] قال قال لي مالك هشام بن عروة [illegible] وقال احمد بن محمد
[illegible] بن معين يقال عن انه [illegible] الكلام [illegible] في الحديث [illegible] ثقة قال وقال ابراهيم بن المنذر
حدثني عبد الله بن نافع قال كان ابن [illegible] والما حضرت [illegible] العزيز بن ابي حازم وابن اسحاق
يتكلمون في [illegible] وكان اشرم [illegible] كلاما ابن اسحاق كان يقول ايتوني ببعض كتبه
من ابن عيينة انا بسكان كتبه قال الخطيب راويها عن ابراهيم بن المنذر عن معروف عن نا
وكلام مالك في ابن اسحاق مشهور غير خاف وقال ابن المديني عن ابن عيينة جالست ابن اسحاق
ضرب خمسين سنة وما يتهمه احد في اهل المدينة ولا يقولون فيه شيئا وقال البخاري [illegible]
علي بن عبد الله يحتج بابن اسحاق وقال ابراهيم بن حمزة كان عبد الله بن ابراهيم بن سعد عن
محمد ابن اسحاق اخرج من سبعة عشر الف حديث في الاحكام سوى الملاحم [illegible] وابراهيم بن سعد
اكثر اهل المدينة حديثا في زمانه وقال محمد بن عبد الله بن نمير [illegible] عن مشيخة من قريش [illegible] وقد اكثر
[illegible] في الموطأ قال البخاري [illegible] من الناس من لا يعلم [illegible] من يعلم [illegible] يزيد عن
عن ابراهيم النخعي من كلام [illegible] الشعبي وكلام [illegible] في عكرمة ولم يتتبعه اهل العلم في [illegible]
سوى الابيات وقيل قال يونس بن بكير سمعت شعبة يقول ابن اسحاق رجل فاذا اجتمع الرجال على [illegible]
عنه منهم سفيان وشعبة [illegible] قال وقد اختبر اهل الحديث فيه واصر فاوجد مع مرحه ابن مندة له
وقد اكثر [illegible] من الزهد الكبير الحديث انما هو لانه انفرد بالغرائب وقال ابو زرعة [illegible]
يرى بيرى وقال سعيد ابن داود الزنبري عن عبد العزيز [illegible] كنا في مجلس ابن اسحاق ننقل
[illegible] فقال الزيادة الساعة من انسانا دخل المسجد وقد جعل وضعه في عنقه [illegible] فاخرجه
[illegible] الشيخ الى دخل المسجد [illegible] وضعه في عنق ابن اسحاق فاخرجه به [illegible] الى السلطان
مجلس قال الزبيري من اجل الغرر عن ابن نمير قال كان ابن اسحاق يدلسنا بالغرر وكان ابن
[illegible] منه وقال يعقوب بن شيبة سمعت يونس بن بكير يقول اذا حدث عمن سمع منه من الضعفاء
[illegible] من الحديث [illegible] وقال ابن [illegible] يحدث عن الضعفاء احاديث باطلة قال البخاري

قال البخاري ينبغي [illegible] ابن اسحاق [illegible] حديث ينفرد به لا يشاركه فيه احد وقال ابن
المديني ان حديث ابن اسحاق ليعتبر به الصرف مرت بقول حدثني ابو الزناد ومرة ذكر ابو الزناد
[illegible] عن جابر ومرة روى الناس عن ابي الزناد عن ابي النظر ويقول حدثني سعيد عن سليمان
ابي النظر ويقول حدثني [illegible] عن عمرو بن شعيب في سلف ربح ومرة [illegible]
الناس عن عمرو بن شعيب وقال يعقوب ابن ابي شيبة عنه وقال قلت له ليحيى حديثه عن
[illegible] فقال يحيى فلت يكلم [illegible] فقال مالك لم بالمسموم يوجه واي شيء حدث ابن اسحاق
بالمدينة [illegible] كلام هشام [illegible] لعله دخل على امرأته وهو يكلم فسمع منها وقال يعقوب
فسوي قال علي لم [illegible] ابن اسحاق الاحاديث [illegible] عن ابن عمر عن [illegible] النبي صلى الله عليه وسلم
اذا قصر احدكم [illegible] فليقصر [illegible] عن عرفة [illegible] فالمراد اسراء [illegible] وقال ابن لم يروها
عن [illegible] وقال ابو داود سمعت [illegible] ابن اسحاق قال رجل يشتغل بالحديث [illegible] فيأخذ كتب الناس فيحفظها
فيكتبه وقال الدوري قال احمد بن ابي خيثمة عن ابن معين ليس به باس وقال مرة ليس به [illegible]
وقال النسائي مرة ليس بالقوي مستقيم وقال عباس الدوري عن ابن معين ثقة وليس بحجة وقال العجلي
مدني ثقة وقال النسائي ليس بالقوي وقال اسماعيل ابن عبيد بن ابي كريمة [illegible] بن ابي نجيح
عن شعبة فقال لو سود الحديث [illegible] لسود محمد بن اسحاق وقال عباس بن جعفر ابن سعيد سمعت
شعبة يقول ابن اسحاق امير المؤمنين في الحديث وقال ابن سعد كان ثقة وتكلم فيه خرج من المدينة
فذهب [illegible] الجزيرة والري [illegible] فاقام بها حتى مات في سنة اثنتين وخمسين ومائة وكان
من جمع مغازي رسول الله صلى الله عليه وسلم وما روي عنه من المدينة غير ابراهيم بن سعد وكان
مع العباس بن الحسن بالجزيرة وكان اتاه المنصور بالري فكتب له [illegible] فسمع منه الكثير
وقال ابن عدي [illegible] احاديثه [illegible] ما يتعمد ان يقطع على [illegible] بالضعف وبها
اخطاء ويهم كما يخطئ غيره ولا باس به وقال الهيثم بن عدي توفي سنة اثنتين وخمسين وقيل
سنة اثنتين وخمسين وقال علي بن المديني وابن معين سنة اثنتين وخمسين
وقال خليفة سنة ثلاث او اثنتين وخمسين ومائة محمد ابن سعد الشعبي ابو سعيد البصري
عن زهير بن معاوية وعنه عبد الله بن القاسم وابن المبارك وجماعة وعنه محمد ابن المثنى واسحاق الكوسج
واحمد ابن سعيد الدارمي وعمر الرقي واحمد بن بكير بن دارم الرقي واحمد بن ابي عمرو الفقاعي
وجماعة قال ابو زرعة [illegible] الحديث [illegible] في الثقات محمد ابن اسماعيل
ابن ابراهيم بن المغيرة بن بذذبة [illegible] وقيل ابن المغيرة بن الاحنف الجعفي مولاهم
ابو عبد الله البخاري الحافظ امير المؤمنين في الحديث كتب عن اسحاق والحميدي والعراقيين [illegible]

[illegible] وعبد الله بن موسى [illegible] وابن نعيم [illegible]
[illegible] والعريان بن [illegible] الخلاني واحمد بن خالد الوبري [illegible] ثم [illegible] وادم
[illegible] ابا [illegible] وسعيد بن ابي مريم [illegible] وعلي بن الحسن بن شقيق [illegible]
[illegible] ابراهيم وهبقتهم [illegible] بن المديني واحمد بن حنبل واسحاق [illegible] وهشام ابن عمار وطبقتهم
[illegible] وعمر بن [illegible] وطبقتهم ثم [illegible] واصغر منه [illegible] كتب
[illegible] بن [illegible] الشيخ ومنه [illegible] والنسائي [illegible] وابو [illegible] وابو زرعة
[illegible] بن نصر السروزي [illegible] وطبقتهم [illegible] وعمر البجيري وابن [illegible] وابراهيم
[illegible] الاعمش وعبيد بن سليم وسعد بن [illegible] ومحمد بن [illegible]
[illegible] ومحمد بن المسيب [illegible] ومحمد بن يوسف [illegible]
[illegible] وعبد الله بن محمد [illegible] الحسن [illegible]
[illegible] ابن عبد العزيز الحروري [illegible] فلقوا [illegible]
[illegible] ابو زرعة انه سمع منه ابو طاهر عبد الله بن [illegible] المتوفى سنة
[illegible] وثلاثمائة [illegible] احمد بن محمد الجليل بالجيم التجاري وحاتم بن [illegible] الفراني
[illegible] ابن شعبة النسفي الفراسي وعبد الرحمن بن [illegible] ابن البحاري [illegible] الحراد
[illegible] الفراينتي [illegible] في الصيام [illegible] بن اسماعيل [illegible]
حديث [illegible] صلى الله عليه وسلم [illegible] والحسن بن [illegible]
[illegible] بن حيان [illegible] النسائي [illegible] الصوري [illegible] ابن النحاس [illegible] الخاني عن
[illegible] ثنا محمد بن اسماعيل [illegible] وقال ابن السني [illegible] النسائي ثنا محمد بن اسماعيل
[illegible] وقال ابن [illegible] النسائي ثنا محمد بن اسماعيل [illegible] قال ابن [illegible]
[illegible] النسائي [illegible] ان كان ابن السني [illegible] وما نسبه [illegible] معتمدا [illegible]
[illegible] محمد بن اسماعيل ابن ابراهيم [illegible] ابن علية وروى في كتاب [illegible]
[illegible] ولم يلق البخاري والله اعلم [illegible]
[illegible] محمد بن اسماعيل [illegible] ابن ابي [illegible]
[illegible] واسلم [illegible] والبرقاني [illegible]
[illegible] الرزاق وقال الحسن بن [illegible] ابن البخاري
[illegible] سنة [illegible]
[illegible] وقال [illegible] البخاري [illegible]

[illegible] فاذا انت حفظ الادب في الكتاب [illegible] ثم ذهب من الكتاب
[illegible] احمد [illegible] وقال يوما سعيد بن ابي الزبير عن ابراهيم فلما
[illegible] ان ابا الزبير لم يرو عن ابراهيم فانتهرني فقلت ارجع الى الاصل هو هذا ونظر في
[illegible] فقال يا ابا سعيد [illegible] فقلت سعيد بن الزبير اخبرني عن ابراهيم فاخذ القلم مني وامسكه [illegible]
وقال هذا [illegible] له بعض اصحابه ابن [illegible] لكنه بمصر فلما طعنت في سنة
عشر سنة جعلت كتب ابن المبارك ووكيع [illegible] ثم ذهبت مع ابي وانا احمل [illegible]
[illegible] فلما طعنت في ثماني عشر سنة جعلت اصنف [illegible] الصحابة
[illegible] عبد الله بن محمد [illegible] كتاب التاريخ [illegible] عمر بن علي الله
عليه وسلم في الليالي العشر وهذا اسم في التاريخ [illegible] نطويل الكتاب
وقال صنفت ثلاثين [illegible] اسحاق بن راهويه وادخله على ابن طاهر فقال ايها الامير
[illegible] فتعجب منه وقال لست اصنع تصنيفه قال ابن عقدة لو كتب الرجل
[illegible] استغنى عن تاريخ البخاري وروى ابو البحاري [illegible] في مجلس اسحاق
ابن راهويه فسأله عن [illegible] البخاري [illegible] فقال كنجار [illegible]
[illegible] ابا الحسن [illegible] يا ابا عبد الله [illegible] وقال
ابراهيم بن معقل سمعت البخاري يقول كنت عند اسحاق فقال لنا [illegible] جمعتم كتابا
[illegible] صلى الله عليه وسلم [illegible] في قلبي فاخرجت في جمع هذا الكتاب يعني
الجامع وهو البخاري وقال [illegible] الصحيح [illegible] الطوسي وقال البخاري ما ادخلت
[illegible] الا بعد [illegible] الطوسي وقال النسائي [illegible] الكتب [illegible] ابو [illegible]
[illegible] محمد بن اسماعيل وقال الكشميهني سمعت الفربري يقول قال لي البخاري ما وضعت في كتابي
[illegible] الا اغتسلت قبل ذلك [illegible] سمعت عبد القدوس ابن
[illegible] سمعت [illegible] محمد بن اسماعيل [illegible] جامعة بين في [illegible] الله
عليه وسلم [illegible] اسحاق المستملي سمعت [illegible]
[illegible] سمع الصحيح [illegible]
[illegible] سمعت [illegible]
[illegible] صلى الله عليه وسلم في الصحيح [illegible]

محمد بن اسماعيل البخاري قال اخبرني [illegible] الشيباني وعن بعضهم قال ولدت بمنى البخاري في صفر
من سنة اثنتي عشرة ومائتين بعد ما رجعنا من الحج فقال ابي ما ولدت الا في هذا الشهر وقد حججت مرارا
مع ابي ابراهيم عليه السلام فلما كنت بمنى ولدت فيها وقال جعفر بن محمد الفطان امام جامع كرمينية سمعت محمد بن اسماعيل
البخاري يقول كتبت عن الف شيخ او ستمائة شيخ كل حديث اذا كنا سبعة او نحو البخاري قال ربما
حدثت سمعته بالبصرة وكتبته بالشام ورب حديث سمعته بالشام وكتبته بمصر وقال محمد بن سعيد
كان البخاري يصلي بالناس في رمضان ويقرأ في كل ركعة عشرين آية الى ان يختم القرآن وكان يقرأ
في السحر ما بين النصف الى الثلث من القرآن فيختم عند السحر كل ثلاث ليال وكان يختم بالنهار
كل يوم ختمة بعد صلاة الفطر ويقول كل ختمة دعوة مستجابة وقال بكر بن منير سمعت البخاري
يقول اردت ان اعلم الله ولا يخفى عليه اني اغتبت احدا فكان البخاري يصوم ذات يوم فجلس
له بنيسابور سبع عشرة مرة فلما فطر صلاة قال انظروا اين هذا الذي في صلاتي فنظروا فاذا
هو في بنيسابور ولم يقطع صلاته رواها احمد بن حمدون ابو عمر الفقيه عن بكر ودار العزيزي ثنا محمد بن ابي
حاتم ثنا ذهبي محمد بن اسماعيل الى بستان فجعل الظبي يأتي بالعنب ثم قام يتطوع باطال القيام
فلما فرغ من صلاته دفع ذيل قميصه فقال لبعض انظر هل ترى شيئا فاذا بنيسار فرأيته في سقف
عشر موضعا وفي توثم وقيل له فيه لم تخرج من الصلاة من اولها قال كنت في سورة فاحببت
ان اتمها وكان ابو عبد الله اذا كتب معه في سفر بجمعنا بيت واذا في الغيط اجيانا وكنت
اراه يقوم في ليلة واحدة خمس عشرة مرة في كل الاليا من القراءة بقدر ما يقرأ فيسير ثم يخرج احاديث
فيعلم عليها ثم يضع راسه وكان يصلي في وقت السحر ثلاث عشرة ركعة فقلت له [illegible] تحمل على
نفسك هذا سرا ولا توقفني فقال انت شاب فلا احب ان اشغلك وربما استلقى على قفاه
يوما ونحن نكتب في تصنيف كتاب التعبير وكان قد اتعب نفسه في ذلك اليوم في كثرة
اخراج الحديث فقلت له يا ابا عبد الله سمعتك تقول يوما اني ما اتيت شيئا بغير علم قط منذ عقلت
فقلت واي علم في هذا الاستلقاء قال اتعبنا انفسنا في هذا اليوم وهذا اثر من اثار نشيت
[illegible] العود واحببت ان استريح واخرج به [illegible] وكان [illegible]
وقال احمد [illegible] ثنا ابو بكر الاعين قال كنا عند [illegible] بن اسماعيل على باب محمد بن يوسف
الفريابي [illegible] وقال حاشد ابن اسماعيل [illegible] سمعت [illegible] محمد بن اسماعيل
فلما قدم [illegible] ثنا قدم ايوم سير العشاء [illegible] قال ابو خير بشر الحافي سمعت بشرا يقول
حفاظ الدنيا [illegible] ومسلم والدارمي ومحمد بن اسماعيل البخاري وقال محمد بن ابراهيم
البوشنجي [illegible] ثنا [illegible] ومائتين ما فهم علينا مذاكرة محمد بن اسماعيل قال

وقال محمد بن ابي حاتم سمعت البخاري يقول لما دخلت البصرة [illegible] محمد بن يحيى
فلما قدمت وقع بصري على محمد بن يحيى فقال لي من اين كان اول مجيئك فقال لي من البصرة فقال لي من اصحاب
من ابو عبد الله فقام وعانقني وقال مرحبا بمن افتخر به منذ سنين وقال ابو بشر بن بكران سمعت
البخاري يقول [illegible] علي بن المديني يسألني عن شيوخ خراسان فكنت اذكر له محمد بن سلام فلما
يخرج الى البصرة يوما يا ابا عبد الله كل من ثبتت عليه فيه عندنا الرضا قال الفربري سمعت
البخاري يقول ما استصغرت عند احد الا عند علي بن المديني وربما كنت اتواضع عليه وقال اسحاق
بن احمد بن خلف الحافظ سمعت البخاري يقول ما تطاولت بين يدي علي بن المديني عند احد الا عند علي بن المديني
ما سمعت الحديث من ذي اسناد الا شيئا عندي ان اسمعه من ذي علي قال اسحاق فحدثني ابراهيم
قال ذكر لعلي بن المديني قول محمد بن اسماعيل فقال دعوا نفسه على علمه امثل نفسه وقال فتح
بن نوح النيسابوري سمعت علي بن المديني يقول ما رأيت محمد بن اسماعيل عند من يفضله الا ان احدث النصف
اليه [illegible] بنيسابور وقال محمد بن ابي حاتم ذكر في اصحاب العباس كثرة فلم اعرفه فخرجوا واخرجوا
العباس وقال حديث لا يعرفه محمد بن اسماعيل ليس بحديث وقال محمد بن ابي حاتم سمعت حاشد بن عبد الله
يقول قال لي ابو مصعب محمد بن اسماعيل ابوه عندنا واحمد بن ابي حنبل فقال رجل من جلسائه جاوزت
الحد فقال ابو مصعب لو ادركت مالكا ونظرت الى وجه محمد بن اسماعيل لعلمت كلاما واخرج في الفقه
والحديث وقال عامر بن المسيح ثنا احمد بن الحسن سمعت ابا بكر ابن ابي شيبة ومحمد بن عبد الله
بن نمير يقولان ما رأينا مثل محمد بن اسماعيل وقال محمد بن ابي حاتم سمعت محمد بن اسماعيل يقول
ما دخلت العراق والحجاز والشام ورأيت علماءها وكلما رأيت محمد بن اسماعيل فضلوه على الجميع
وقال ابو عاصم صالح جزرة كان محمد بن اسماعيل ببغداد وكنت استملي له فاجتمع في مجلسه اكثر
من عشرين الفا وقال قتيبة بن سعيد سمعت محمد بن يوسف ابن عاصم يقول رأيت محمد بن اسماعيل
ثلاث مستملين ببغداد وكان اجتمع في مجلسه زيادة على عشرين الفا قال ابو محمد سمعت عدة
مشايخ يحكون ان البخاري قدم بغداد فسمع به اصحاب الحديث فاجتمعوا وعمدوا الى مائة حديث
فقلبوا اسانيدها وجعلوا متن هذا لاسناد هذا ودفعوا الى كل رجل عشرة احاديث ليلقيها
على البخاري اذا جلس وحضر ما جلسوا فاجتمع الجمع وانتدب رجل من العشرة فسأله عن حديث
من تلك الاحاديث فقال لا اعرفه فقال له اخطأت الحديث الذي في يدي من عشرة وكان الرجل
[illegible] الحديث [illegible] الرجل [illegible] على البخاري [illegible]

ثم اشترب له الثالثة والرابع خرج هذا والبخاري لا يزيد على الاعرف فيها علم ثم قرأ التفت
[illegible] منهم فقال اما حديث الاول فصحيح واما حديث الثاني فصحيح كذا والثالث والرابع على الوزن
[illegible] على تمام العشرة بزيد كل متن الى اسانيد اسناده وكل اسناد الى متنه وجعل بابا من مثنا
[illegible] فاقبلوه الناس بالحفظ وادعوا له بالفضل قال ابن عدي وكان يزيد على اداء كل محمد بن اسماعيل
قال الكسيني الطاح وعن احمد بن حنبل قال ما اخرجت خراسان مثل محمد بن اسماعيل البخاري وقال حاشر
بن عبد الله سمعت الدورقي يقول محمد بن اسماعيل فقيه هذه الامة وعن موسى بن هارون الحافظ قال
عشرة الوزراء الامة اجتمعوا على ان ينصبوا مثل البخاري اذا ما قدروا عليه وقال محمد بن حمدون بن خلف
النسفي سألت ابا علي صالح بن محمد بن اسماعيل وابا زرعة والرازي عن محمد بن اسماعيل فقال ما رأيت شيئا
هم مختلفون في شيء فلت من اعلم بالحديث قال محمد بن اسماعيل قال واحفظهم ابو زرعة واكثرهم
حديثا فقلت والرازي قال ليس يعدون به شيئا وقال يعقوب الفراب قال صالح بن محمد ما رأيت
خراسانيا اعلم من البخاري وقال خلف الخام سمعت ابا بكر محمد بن حريش يقول سمعت الجعفي ابا العباس
الرازي وسأله ابي احفظ ابو زرعة او البخاري فقال لم اكن اتفقت مع البخاري فاستقبلني ما بين
حلوان وبغداد فرجعت معه مرحلة وجعلت اتعجب من ابي حديث لا يعرفه فلما اسكنني وانا اغرب
على ابي زرعة عدد شعره وعن ابي حاتم الرازي قال محمد بن اسماعيل اعلم من دخل العراق وعن عبدان بن عثمان
قال ما رأيت يعني شابا اجمع من هذا واشار الى محمد بن اسماعيل وقال محمد بن ابي حاتم سمعت صالح بن سمار
سمعت نعيم بن حماد يقول محمد ابن اسماعيل فقيه هذه الامة قال محمد بن ابي حاتم قال لي محمد بن سلام
انظر في كتبي فما وجدت فيها من خطأ فاخرجه عليه فجعلت اذا وقال محمد بن اسماعيل ابن حاتم سمعت
جعفر بن جعفر يقول لو قدرت ان ازيد في عمر محمد بن اسماعيل لفعلت كان موته بلون موت واحد وموت
محمد بن اسماعيل ذهاب العلم قال وسمعت سليم ابن مجاهد يقول كتب محمد بن سلام السكري فقال لي
لو جئت قبل الرابعة فيما يحفظ سبعين الف حديث يعني البخاري ودوران بعض الطلبة فاذا اسحاق
ابن راهويه كان ينظر الى سبعين الف حديث من كتابه يعني نفسه وقال احمد بن عدي حدثني محمد بن احمد
العوبسي سمعت محمد بن حمدويه سمعت البخاري يقول احفظ مائة الف حديث صحيح واحفظ مائتي
الف حديث غير صحيح وقال ابو عمرو احمد بن محمد بن عمر الدني سمعت بشر ابن الامير يقول بعث الامير
[illegible] بن احمد الوثيق والبرقاني الى محمد بن اسماعيل ان احمل الي كتاب الجامع والتاريخ وغيرهما
لا يسمع منك فقال لرسوله اني لا ادل العلم ولا احمله الى ابواب الناس وان كانت لك الي منه
حاجة فاحضرني في مسجدي او في داري فان لم يعجبك هذا فانت سلطان فامنعني من المجلس
حتى لقي الله عز وجل يوم القيامة لاني لا اكتم العلم فكان سبب الوحشة بينهما هذا

وقال

وقال محمد بن العباس الضبي سمعت ابا بكر ابن ابي عمرو الحافظ يقول كان سبب مفارقة
ابي عبد الله البخاري بخارى ان فالوبن احمد الامير خليفة الخاص بمدينة بخارى سأل البخاري
ليعقد الجامع والتاريخ على اولاده فامتنع من ذلك وقال لا يجوز مجالسة الاولاد لا يجوز عن مجلس
فامتنع ايضا وقال لا ينبغي ان اخص بالسماع قوما دون قوم فاستعان عليه جرت من ابي الوفا
وغيره من علماء بخارى حتى يتكلموا في مذهبه ونفاه من البلد فدعا عليهم فقال اللهم
ارمهم بما فعلوا بي في البسيط واسالبهم جاما فانزل بساحتهم وليات عليه الا افل من شهر حتى ورد
امر الطاهرية بان ينادا عليه فنودي عليه وهو على الدواب واما حديث فانه ابتلي
في اهله فرأيتها ما يدل على الوصف واما فكان فانه ابتلي باولاده واراه الله فيهم البلا
قال ابن عدي سمعت عبد العزيز بن عبد الجبار السمرقندي يقول ابا محمد بن اسماعيل الزرنبك
قرية من قرى سمرقند على فرسخين منها وحدثوا بها اقربا نزل عندهم فسمعته ليلة من الليالي
وهو قريب من صلاة الليل يدعو ويقول اللهم انه قد ضاقت علي الارض بما رحبت فاقبضني اليك فما
تم العشر حتى قبضه الله وقبره بالزرنبك مات البخاري ليلة عيد الفطر سنة ست وخمسين ومائتين رحمه الله
محمد بن ابراهيم بن اسماعيل بن ابراهيم بن مقسم الاسدي ابن علية البصري ابو عبد الله ويقال ابو بكر
قدم علينا دمشق مرة فاقام الفتيا ولجعفر بن عبد الواحد الهاشمي وروى عن اسحاق الازرق
وعبد الوهاب بن عطاء وبشر بن بشر وعنه محمد بن يحيى الذهلي ويحيى بن آدم وطبقته وعنه مسلم
وابو زرعة الدمشقي وابو بشر الدولابي وابو الحسن بن حوصا ومكحول البيروتي وابو عمرو بن
وابو الحسن احمد بن محمد وخلق قال النسائي ثقة حافظ وقال الدارقطني لا باس به وقال محمد
بن العيص مات بدمشق فاهيا سنة اربع وستين ومائتين محمد بن اسماعيل ابن البختري
الحسامي ابو عبد الله الواسطي الضرير نزيل بغداد عن ابي معاوية ووكيع وعبد الغفار بن
وعلي بن عاصم وطائفة وعنه ت و ويحيى بن مخلد والحسين المحاملي ومحمد ابن مخلد وابن ماعز
وجماعة قال ابو حاتم صدوق وقال الدارقطني ثقة وقال ابن مخلد مات سنة ثمان وخمسين ومائتين
محمد ابن اسماعيل ابن ابي فديك الزبيري الكوفي مولى ابن مقسم ومنصور والاعمش وابي
اسحاق الشيباني والليث ابن ابي سليم وعنه ابو نعيم واحمد بن يونس وجرير الحماني وجماعة
وقال ابو حاتم صالح الحديث وذكره ابن حبان في الثقات وقال ابن عدي هو ممن يحتسب
الشيخ محمد ابن اسماعيل بن سالم ابو جعفر الصائغ الصغير الكوفي نزيل مكة عن ابيه
وابي [illegible] وابي الطفيل وروح بن عبادة وحجاج الاسود وعبد الله بن بكر السهمي وابي داود
[illegible] وعنه ابو داود وقال ابو داود سمعت

شيخا ولم اعد عن ابيه بل ذكره صاحب النبل وانظر وجدنا لابن الاكفاني صاحب ابي داود عنه
رواية في بعض الزيادات التي زاد بها سنن ابي داود في كتاب الوضوء وروى عنه محمد بن عمرو
ويعقوب بن حاتم ومحمد بن عبد الرحمن الرقي وعبد الرحمن بن ابي حاتم واحمد بن جعفر ابن المنادي
وخلق قال ابن خزيمة من اهل العلم والامانة وقال ابن ابي حاتم صدوق قال ابن المنادي مات
جمادى الاولى سنة ست وسبعين ومائتين محمد بن اسماعيل ابن حمزة الاحنبي ابو جعفر الوراق
السراج عن سفيان بن عيينة والمحاربي وابي معاوية وابن فضيل ومحمد بن الحسن الفزاري وابي بكر ابن عياش
وطائفة وعنه مسلم وابن خزيمة وابو بكر بن ابي داود وحاجب بن اركين وعبد الرحمن بن ابي حاتم
وجماعة قال ابو حاتم صدوق وقال النسائي وغيره ثقة قتل مات في جمادى الاولى سنة ست وثمانين ومائتين
محمد بن اسماعيل ابن ابي سمينة ابو عبد الله البصري مولى بني هاشم عن معتمر بن سليمان والنضر بن
شميل ومحمد بن عبد الله الانصاري وابن عيينة وعبد الوهاب الثقفي ويزيد بن زريع وطائفة وعنه
روى البخاري عن محمد بن ابي غالب عنه وابو زرعة وابو حاتم وابو بشر وموسى بن هارون ومحمد بن النضر
والبغوي وخلق والبخاري في تاريخه وثقه صالح بن محمد وقال موسى بن هارون مات في ربيع الاول
سنة ثلاث وثمانين ومائتين وهو متوجه الى طرسوس محمد بن اسماعيل ابن ابي فديك ابو اسماعيل الدوسي
عن علي بن عياش وعبد الرزاق وعبد الله بن موسى وابي عاصم وطبقته وعنه وابو حاتم ومحمد بن جرير
وابو بشر الدولابي قال ابو حاتم صدوق محمد بن اسماعيل بن عياش الحمصي عن ابيه وعنه
ابو زرعة ومحمد بن عوف وسليمان ابو عبد الرحمن الدمشقي وعمرو بن اسحاق بن زريق وآخرون قال ابو
حاتم لم يسمع من ابيه شيئا فلذلك على الحديث وقال ابو داود لم يكن به بأس وفي رواية وسألت عمرو
بن عثمان عنه فوثقه محمد بن اسماعيل بن مسلم ابن ابي فروة واسمه دينار ابو يحيى مولاهم المدني
ابو اسماعيل عن ابيه ومحمد بن عمرو بن علقمة وزياد بن سعد وعيسى ابن ابي عيسى الخياط والضحاك
ابن عثمان الحزامي وابراهيم ابن الفضل المخرمي وعبد العزيز بن المطلب وسلمة بن وردان وداود
بن قيس وابن ابي ذئب ومحمد بن ابي حميد وخلق من المدنيين وعنه احمد بن حنبل واحمد بن صالح ودحيم
وسلمة بن شبيب ومحمد بن رافع وعمرو بن حميد ومحمد بن عبد الله بن عبد الحكم وخلق قال النسائي
ليس به بأس وقال ابن سعد مات سنة تسع وتسعين ومائتين محمد بن اسماعيل ابن مسلم بن عبد الله
ذكره صاحب النبل ولم يورد له غير رواية سلفا محمد بن اسماعيل بن موسى السلمي
ابو اسماعيل الحافظ ببغداد عن ابي نعيم وقبيصة ومحمد بن عبد الله الانصاري والقعنبي
وسعيد بن ابي مريم وابي ابو سليمان بن بلال وطبقته وعنه مسلم وابن ابي الدنيا وموسى بن هارون
وعثمان بن السماك وابو بكر النجاد واحمد بن كامل القاضي وابو علي بن الصواف وابو بكر الشافعي

وخلق

وخلق وثقه النسائي وقال ابو بكر الخلال ثقة معروف كثير العلم متبحر وقال الخطيب كان يعد
متقنا مشهورا بمذهب اهل السنة قال ابن كامل مات في رمضان سنة ثمان وثمانين ودفن عند
قبر احمد بن حنبل محمد بن اسماعيل ابو بكر الجرائحي قيل الصحيحة عن عبد الله بن محمد بن اسماء
واحمد بن حنبل وعبد الرحمن ابن بكر الخلال وعنه مسلم وثقه محمد بن اسماعيل البصري مولى بني
هاشم عن عبد الوهاب الثقفي وعنه قال ابو حاتم مجهول قال ابن عساكر يحكي انه ابن ابي سمينة
لان الحديث الذي رواه عنه رواه عنه ابو يعلى فقال ابن ابي سمينة محمد بن اسماعيل
ابن ابي فديك الديلمي مولاهم ابو اسماعيل عن انس وسعيد بن جبير وعبد الرحمن بن سلمان وجماعة وعنه
الثوري وابن العطار وابو نعيم وابو اسامة وطائفة وثقه ابن معين والنسائي وروى ابن ادم عن
الثوري قال رأيت ابن ابي فديك يطلب العلم وامر عاشوا قال البخاري عامة ما يحدث
قال لي وامر سنة اثنتين واربعين ومائة محمد بن اسماعيل بن قيس الكندي ابو القاسم
واسمه عروة اخت ابي بكر الصديق روى عن عمر وعثمان وابن مسعود وعائشة وعنه طاوس وابن ابي صالح
والشعبي وسليمان بن يسار وابنه قيس بن محمد وجماعة قتله المختار سنة ست وستين
وقال خليفة قتل مع مصعب بن الزبير ايام المختار سنة سبع وستين وهو ابن عبد الرحمن بن محمد
ابو بكر خرج على الحجاج فقتله محمد بن اسماعيل ابو الزبير المروزي خادم ابن المبارك روى عنه
وعن ابن عيينة وفضيل ابن عياض وعنه احمد واسحاق واحمد بن عبيدة الاسلمي واحمد بن منصور الرمادي
وطائفة مرو زبون وثقه ابن حبان توفي سنة ثلاث عشرة ومائتين محمد بن اسماعيل ابو عبد الملك
النيسابوري ابو عبد الرحمن الملقب بالزبرقان عن عبد الله بن ادريس ووكيع وابي اسامة واسحاق
ابن راهويه وطبقته وعنه ت وابراهيم بن محمد الصيرفي والحسن بن محمد الصباح محمد بن اسماعيل ابو اسماعيل مولى
ابي ايوب عن ابيه واسامة بن زيد وعنه عثمان بن حكيم ذكره ابن حبان في الثقات التابعين محمد
ابن اسماعيل عن ابي هريرة وعنه عمر الطويل وبقية ابن عطاء ذكره ابن حبان ايضا وكان ابن قبيلة
محمد بن اسماعيل ابو الغوث ابو الشعثاء الانصاري الاوسي عن احمد بن حنبل والفزاري ومنصور
ابن ابي مزاحم وعنه يزيد بن محمد الازدي في تاريخه وكان شاعرا لم يكن من اهل الحديث ذكروا للتنبيه
محمد بن اسماعيل امامة بن سعد بن حبيب الانطاكي ابو زيد عن ابيه اسعد وابان ابن عثمان وعنه
يحيى بن سعيد ابن سحاق وطائفة وثقه ابن معين في التجميع بارجين رجلا وحديث ابن محمد
ابو اسحاق بن ادم ابو ادم العتاري مولى عقبة بن ابي معيط روى عن عبيد عنجال وعبد الله بن
ادريس وطبقتهما وجماعة وعنه البخاري في الادب وابو زرعة وابو حاتم وابنه احمد العسكري
قال ابو حاتم صدوق حيث مات سنة ست وخمسين ومائتين محمد بن اسماعيل ابو اسماعيل العدوي الكوفي

[illegible] عن عمرو بن [illegible] الخطاب عن [illegible] عن سهيل ابن ابي صالح وجماعة وعنه [illegible]
[illegible] وقال ابو حاتم صحيح الحديث محمد ابو الياس بن ابي بكر ابن عبد الله بن [illegible]
[illegible] عن ابي هريرة وعائشة وعبد الله بن عمرو وابن عباس وعنه ابو سلمة وهو من اقرانه
وعمر بن عبد الرحمن بن [illegible] وغيرهما الثقات ابن حبان له في الثقات محمد بن [illegible]
[illegible] الخطابي ابو اسحق عن عبد العزيز الدراوردي ومعتمر بن سليمان وجماعة وعنه
ابن وهب وابو حاتم وعباس بن جعفر ابو الربيع الزهراني واسحاق ابن ابي ابي البستي القاضي الرملي
وجماعة قال ابو حاتم صالح محمد ابن ايوب او ابن ابي ايوب ابو عاصم النبيل الكوفي عن الشعبي
وعبد الرحمن بن [illegible] وفضيل بن مسلم العرني وجماعة وعنه وكيع وابو نعيم وخلاد بن يحيى وغيرهم وثقه احمد وابن معين
وقال ابو حاتم صالح محمد ابن بشار ابن عثمان بن داود ابن كيسان العبدي مولاهم البصري ابو بكر
الحافظ بندار احد ائمة السنة عن معتمر بن سليمان ويزيد بن زريع وعبد الوهاب الثقفي وابن عيينة
وغيرهم ابن ابي عدي وطبقتهم وعنه م د س ق ايضا عن زكريا الساجي واحمد بن علي الابار
وعنه ابن ابي الدنيا بقي بن مخلد وابن خزيمة وابو بكر ابن ابي داود وابو حاتم وخلق قال عبد الله
ابن احمد ابو قلابة الرقاشي سمعت بندارا يقول ادركت الرحلة بصنعاء اي بالطلب ببرك
[illegible] في الحديث وقال ابن خزيمة سمعت بندارا يقول اخذت الكتب الكبير الذي [illegible] عن عشرين سنة
وقال ابو داود كتبت عن بندار الف الف حديث وابو موسى اثبت منه ولولا سلامة في بندار
[illegible] الحديث وقال اسحاق ابن ابراهيم الغزال كنا عند بندار فقال في حديث عن عائشة قال قالت
[illegible] صلى الله عليه وسلم فقال رجل يستحل امير بالله ما افضحك فقال بندار كنا اذا خرجنا
[illegible] دخلنا الى ابي بكر فقال فرجان دابتك عليك وقال عبد الله بن محمد بن بشار سمعت
[illegible] العباس جاء ان بندارا يكذب فيما يروي عن يحيى وقال عبد الله بن علي ابن المديني سالت
ابي عن حديث بندار فقال في الشيوخ فقال هو اكذب من [illegible] ابو داود موضوعا وقال عبد الله بن
الدورقي كنا عند ابن معين وجاء ذكر بندار فرايته يحيى لا يحبه ويستضعفه ورايته احمد يرى
[illegible] وقال كان حافظا وقال عبد الله بن محمد بن سنان ثقة للكتبة يقرا من كل كتاب
قال فقلت وان كان غير من كل كتاب فانه كان يحفظ حديثه فقرا في محمد بن احمد ابن يعقوب
[illegible] سمعت ابا احمد محمد ابن السبط الشيباني سمعت قريبة مرة بنا الامام محمد بن بشار
وقال ابو حاتم صدوق وقال النسائي لا باس به وقال العجلي بندار ثقة كثير الحديث وقال عبد الله
محمد ابن يونس السمناني كان اهل البصرة يقدمون ابا موسى وكان اقرانه يقدمون بندارا
وقال محمد ابن المسيب سمعت بندارا يقول كتبت على خمسة عشر الف وسالوني الحديث وانا

ابن

وانا ابن ثمانين سنة فاستحببت ان اموت بالمدينة فاذهب الى البستان واطعمتهم
الرطب وقد نتهم قال ابن المسيب ولما مات جاء رجل الى ابي معن فقال يا ابا موسى البشر مات بندار
فقال حيث تبشر ان بيوته على ثلاثين حجة ان حرثه ابرا الحديث فبقي بعده فتبعته بعد ما مات فقال
بندار ولدت في السنة التي مات فيها حماد بن سلمة مات رحمه الله في رجب سنة اثنتين وخمسين ومائتين
ورحمه جماعة قلت انعقد الاجماع بعد على الاحتجاج ببندار محمد ابن بشر ابن بشير
ابن معبد الاسلمي وبشير بن اخي الشعبي روى عن ابيه وزياد بن علاقة وابي سلمة
وجماعة وعنه ابن العباد [illegible] وابو عاصم وابو نعيم وجماعة ذكره ابن حبان في الثقات له حديث في الاذن
في الاعطاء باليمين محمد ابن بشر ابو الفراسة بن المختار العبدي ابو عبد الله الكوفي احد العلماء
بالحديث عن هشام ابن عروة وابي حيان التيمي واسماعيل ابن ابي خالد وسعد وابن ابي عروبة وعبد الله
بن عمر وعمر بن عمرو بن علقمة وخلق وعنه ابن ابي عمر وابن المديني وابو كريب وهارون الحمال
وعبد بن حميد واحمد بن الفرات ومحمد بن عاصم الثقفي واخرون كثيرون وثقه ابن معين قال الاجري
سالت ابا داود عن سماع محمد بن بشر ابن ابي عروبة فقال هو احفظ من كان بالكوفة وروى الكريمي
عن ابي نعيم قال لما فرغنا في جنازة سعد جعلت اتعاور في السنين فقلت يعني يحيى بن سعيد لي
[illegible] سعد ابو اكرين محمد بن بشر بن حريث سعيد فاغرب على سعيد حديثا لم يكن عند احد منا الا حديث
واحد قال البخاري مات سنة ثلاث ومائتين محمد ابن بكار ابن بلال العاملي ابو عبد الله الوشقي
قاضيها عن موسى بن علي ابن رباح وسعيد بن عبد العزيز وسعيد بن بشير ومكحول بن راشد المكحولي
وقرة بن حمزة وعنه ابناه حسن ومعاوية وجبير الحسن بن احمد ابن مكرم والعقيلي بن مروان ومحمد بن يحيى
الذهلي وابو حاتم وابو زرعة الدمشقي وطائفة ذكره ابو زرعة الدمشقي في اهل العشرين بدمشق
وكتب عنه ابو حاتم سنة خمس عشرة ومائتين بمكة وقال هو ثقة وقال ابنه الحسن مولده سنة اثنتين
واربعين ومائة ومات سنة ست عشرة ومائتين محمد ابن بكار ابن الريان العاصي مولاهم
ابو عبد الله البغدادي عن عبد الحميد ابن بهرام وفليح بن الربيع وعبيد بن طلحة بن مطرف وفليح
ابن سليمان وابي معشر نجيح وابو الزبير ابن ابي ثور واسماعيل بن جعفر وابن المبارك وطائفة
وعنه [illegible] وابو زرعة وموسى بن هارون واحمد بن الحسن بن عبد الجبار الصوفي وابو يعلى
وعمران بن موسى وابو الحسن الشعبي وابو العباس السراج وعبد الحسين بن مكرم وخلق قال ابن معين
[illegible] وقال الدارقطني ثقة قال البغوي مات سنة ثلاث وثلاثين ومائتين [illegible]
[illegible] محمد [illegible]
[illegible]

وعنه م د ، بقي بن مخلد وابو بكر بن ابي عاصم ، عمران وابو بعلى وانس بن سفيان
وموسى بن هارون الجوني وآخرون قال الخليلي مات سنة سبع وثلاثين ومائتين محمد
بن جحادة عن ابي سلمة وابي بكر بن عبد الله وبقال ابو محمد البصري وبرسان من الكوفة عن ابن جريج
وسعيد ابن ابي عروبة وابي بن نابل وعبد الحميد ابن جعفر وسفيان بن حسان ويونس ابن يزيد
وعنه ابن المديني واحمد وابن راهويه وابن معين وبندار وعنه احمد وبندار والدورقي
وعبد بن حميد وعنه ابو داود والدارمي والبخاري وشيخه ابراهيم وخلق وثقه ابو داود وغيره
وقال عباس عن ابن معين ما ابن سلمة وكان والله طريفا صاحب دين وقال محمد بن عبد الله ابن عمار
لم يكن صاحب حديث لم نسمع منه قال الخطيب ابن لم يكن شيخ موضعه ط وثقه وبه الفطان
وغيره وقال ابن سعد مات في ذي الحجة سنة ثلاث ومائتين وكان ثقة وقال خليفة مات بحجاد
في آخر السنة وقال غيره سنة اربع محمد ابن ابي بكر ابن ابي شيبة العبسي اخو ابراهيم
وروى عن كثير بن علي ابن الحارث وعنه م ان النبي صلى الله عليه وسلم اشتكى ما رواه محمد
ابن ابي بكر بن علي ابن عطاء بن مقدم مولى ثقيف ابو عبد الله السلمي البصري اخو عبد الله وابن
عمه عمر بن عبد الله روى الكثير عن حماد بن زيد وابي عوانة وبشر بن زريع ويوسف بن يعقوب الماجشون
وعنه بن سليمان وبصيل ابن سليمان وطائفة وعنه خ م وروى م ايضا عن احمد بن منيع منسوب
عنه وابو زرعة وابو حاتم وابو يعلى والحسن ابن سفيان ويوسف بن يعقوب الحافظ وخلق قال
ابن معين صدوق وقال ابو زرعة ثقة وقال البخاري مات سنة اربع وثلاثين ومائة زاد بعضهم
في آخر السنة محمد ابن ابي بكر بن يعقوب ابن زياد الثقفي الحجازي عن انس وعن
سليمان التيمي والفرد بن سعيد وعنه موسى ابن عقبة ومحمد بن عجلان اخوه ومالك
وشعبة وغيرهم وثقه النسائي محمد ابن ابي بكر بن محمد ابن عمرو ابن حزم الانصاري النجاري
المدني ابو عبد الملك قاضي المدينة وولد قاضي بغداد عبد الملك ابن محمد وكان اكبر من اخيه
عبد الله روى عن ابيه وعمه وعبد الملك ابن ابي بكر بن عبد الرحمن ابن الحارث وعباد بن تميم
وغيرهم وعنه شعبة والثوري وابراهيم بن سعد وابن عيينة وجماعة وثقه النسائي وغيره
وقال ابنه ولد لابيه ولابيه سبع عشرة سنة قال الواقدي مات سنة اثنتين وثلاثين ومائة
محمد ابن ابي بكر الصديق ابو القاسم التيمي المدني والد القاسم بن محمد ولد في حجة الوداع
وقد رأى النبي صلى الله عليه وسلم وروى عن ابيه مرسلا وعن عائشة وعنه ابنه القاسم مرسلا قال ابن يونس
قتل مع ابيه ابيه قبل علي رضي الله عنه في رمضان سنة سبع وثلاثين وقيل في صفر سنة
ثمان وقيل يوم الحادي والعشرين من المحرم وقيل انه اختفى بعد موت ابيه وكان ابوه يخلفه

معاوية

معاوية بن خديج وكانت امرأته نائلة بنت الفرافصة فجاءت انهم يطلبون اخاها فقالت ادلوا على ابن
ابي بكر على ان لا تقتلوا اخي فادلوا فلم يرتضع عليه فقال ادخلوني لابيه فقال له معاوية بن خديج فقتلته
ثم اتيا برجلا من همدان فقال انت كذا وانت كذا فقتله ثم دفعه في جيفة حمار واحرقه بالنار
محمد بن محمد بن سعيد بن زرارة بن مالك بن عبد الله عن عبد الكريم ابن الحارث بن هشام او غيره قلت
كان اخو الوليد بن العباس الذي بعثه علي رضي الله عنه وعاد واليه على مصر وبراه ثم كان ممن تصور الى
واعان على قتل عثمان وشارك ثم انحاز الى علي رضي الله عنه فكان من كبار امرائه ثم بعثه بعد انفصال
صفين على اسرة الديار المصرية وجهز معاوية من الشام لحربه معاوية بن خديج فالتقى الجمعان
فانهزم جيش محمد واختفى هو ساعة الله تعالى محمد ابن بكير بن داود ابو الحسن ابو عبد الله
قرابة اصبهان عن ابي معشر نجيح ومسعر وابي الاحوص بن جعفر وهشيم وطبقته وعنه البخاري
قال ابو الحجاج لم افقد عنه عنه ابو العباس الدوري واحمد بن الفرات واحمد بن ابي خيثمة وابراهيم
الحربي واحمد بن ابي خيثمة وابراهيم الحربي وابو داود وتقتام وعبد الله بن محمد ابن النعمان وعبد الله ابن
محمد بن زكريا الاصبهاني وخلق قال ابو حاتم صدوق عنده يغلط احيانا وقال يعقوب ابن شيبة
شيخ ثقة وذكره ابن حبان في الثقات توفي بعد العشرين ومائتين محمد ابن بلال الكندي ابو عمر
البصري التمار عن همام بن يحيى وعمران القطان وعبد الحكم القصملي وغيرهم وعنه خ وجماعة
ذكره ابن حبان في الثقات وقال ابن عدي له غرائب وارجو انه لا باس به محمد ابن ثابت
بن اسلم البناني عن ابيه وعمرو بن دينار والمنكدر وجماعة وعنه عبد الصمد بن عبد الوارث وابو داود
الطيالسي وبشر بن بشار وجماعة قال ابو حاتم منكر الحديث وقال البخاري فيه نظر وقال ابو داود
وغيره ضعيف محمد ابن ثابت بن سباع الخزاعي عن عائشة ام كرز الكعبية وعنه بنته جبرة
وابن عمه سباع ابن ثابت ذكره ابن حبان في الثقات محمد ابن ثابت بن شرحبيل ابو مصعب
القرشي العبدري الحجازي عن ابيه وعن سهل بن سعد وعطية بن قيس وابن عمر وغيرهم وعنه ابناه مصعب
وابراهيم وبكر بن ابراهيم التيمي وبشر بن عبد الله ابن فليح وجماعة ذكره ابن حبان في الثقات
محمد ابن ثابت ابن قيس ابن شماس الخزرجي الانصاري صحابي انزل الله عليه وسلم بن يعقوب
وسماه محمد روى عن النبي صلى الله عليه وسلم مرسلا وعن ابيه وسالم مولى ابي حذيفة وعنه ابناه
يوسف واسماعيل وابن سيرين ويعقوب بن عمر بن قتادة وسعد ابن عبد الله بن حنظلة الغسيل
لامه اسما جميلة بنت عبد الله ابن ابي ابن سلول ذكره ابن حبان في الثقات قتل يوم احد معوذ او
عبد الله وغيره محمد ابن ثابت العبدي البصري عن نافع مولى ابن عمر وعمرو بن دينار وابن
المنكدر وعطاء ابن ابي رباح وابي مجاز وعبد الله بن ابي بكر وطائفة وعنه ابن المبارك واحمد وابراهيم

[illegible]

[illegible] ابن ثقلبة بن [illegible] ابن [illegible] وموسى ابن [illegible] وابو يعلى وعبد الواحد بن زياد [illegible] ابو عبد الله المتوفى [illegible] ابن [illegible] وعنه [illegible] وابو بكر بن [illegible] وطائفة قال ابن ابي حاتم [illegible] وقال [illegible] ابو عبد الله الصابر [illegible] وعنه [illegible] وخمير بن [illegible] وعبد الله بن [illegible] وعنه [illegible] وقال عبد الله [illegible] وقال ابن ابي حاتم [illegible] سنة تسعين وماية محمد بن جابر بن [illegible] الحارثي [illegible] وجماعة قال محمد بن [illegible] سنة [illegible] محمد بن [illegible] ابن طلق السحيمي النخعي ابو عبد الله [illegible] وعنه [illegible] وقال [illegible] وعنه [illegible] وطائفة قال [illegible] سنة [illegible] محمد بن [illegible] ابن [illegible] وعنه [illegible] وقال

عن [illegible] وابن [illegible] وابن نمير ووكيع وجماعة وعنه ح حديثا في [illegible] ويعقوب بن
شيبة وطبقته وحدث بالعقل ابن جابر السفطي وجماعة [illegible] ابن حبان في الثقات قال ابن عساكر
مات في ذي الحجة سنة ست وثلاثين ومائتين وقيل سنة اثنتين وثلاثين ثم الجزء الثامن والسابع

محمد ابن جعفر العدني مولاهم البصري الكرابيسي ابو عبد الله نمير عافية ربيب شعبة عن عوف
وحميد الطويل وابن جريج وهشام ابن حسان وعبد الله ابن سعيد ابن ابي هند وابن ابي عروبة وجالس
شعبة نحو من عشرين سنة وعنه احمد وابن المديني وابن معين وابن راهويه وقتيبة وعمرو الناقد وعلي بن محمد
ابن المثنى وبندار وخلق قال احمد بن سنان بن يحيى القطان سمعته يقول لزمت شعبة عشرين سنة وكنت
اذا كتبت كرهته عليه قال احمد ابن حنبل كان يعد من الابدال وقال ابن معين كان من اجمع الناس
كتابا اراد بعضهم ان يخطبه على نمير وكان يصوم يوما ويفطر يوما مات خمس عشرة سنة وقال ابن المديني
سمعت عبد الرحمن بن مهدي يقول شعبة قال ابو عبد الرحمن كنا نستفيد من كتب نمير في حياة شعبة وقال
وكيع ما رأيت اصح كتابا من نمير قال ابو حاتم كان صاحب الجالسة قال نعم يعني نمير وقال محمد ابن ابان البلخي
سمعت عبد الرحمن بن مهدي قال نمير في شعبة اثبت منه وقال سلمة بن سليمان المروزي قال ابن المبارك
اذا اختلف الناس في حديث شعبة فكتاب نمير وكيع بينهم وقال عبد الله بن عائشة سابق بن كلثوم
السفطي قال قدم علينا ابن جريج البصرة فاجتمع الناس عليه فحدث عن الحسن البصري بحديث
فانتشر الناس عليه فقال ما تنظرون علي فيه لزمت عطاء عشرين سنة وربما حدثني عنه
الوجه بالشيء الذي لم اسمعه منه قال العقيلي انما تتبع نمير ابن جريج والاسود فكان يكثر الشغب
عليه فقال اسكت يا نمير واصل العجان سيمون الشغب نمير وقال ابن معين كان نمير يجلس
على اصل نخلة يعرف زكاته فيقول له تعطيها قال ارغب الناس في اخراج الزكاة وقال
وقال شبابة سمكا فقال لاهله اصلحوه ونام فاكل عياله السمك والطحوا به فلما انتبه
قال ما فعل السمك قالوا قد اكلت قال لا قالوا فبشع برك فجعل يقاء حتى ما شبعت
وقال الاثرم ثنا ابن المديني ثنا عباس بن يزيد عن ابن معين قال ابو داود وغيره مات
في ذي القعدة سنة ثلاث وتسعين ومائة وقال محمد بن سعد مات سنة اربع وتسعين
ومائة وقال محمد بن سعد مات سنة اربع وتسعين ثم الزيادة شعبة وو فيا ومنصور بن ابي الاسود وجماعة وعنه احمد بن حنبل وحاج
بن منهال وعباس الدوري وابو خيثمة وابو خيثمة وابو خيثمة محمد بن الحسن البرجلاني واحمد بن يونس
وجماعة وطائفة قال ابو داود وغيره ليس به بأس وقال ابو حاتم لا يحتج به قال الخليلي مات
سنة ست ومائتين محمد ابن جعفر الشمناني القومسي ابو جعفر الخابط عن ابي نعيم وابي

وعلي

وعلي بن عياش وعبد الله ابن جعفر الرقي وسرى الصيفة وعنه محمد [illegible] وابو زرعة وابو
ابو سعيد وعمر البجيري وابن خزيمة وطائفة محمد ابن جعفر الشعبي مولاهم البصري [illegible]
وابو [illegible] سابق بن [illegible] الشامة عن ابي معشر نجيح وعمرو بن طلحة ابن معرف واسماعيل بن جعفر وبريد
ابن عطاء ابو اسطى وجماعة عنه محمد بن المثنى واسحاق الكوسج وعباس العنبري وابو امية الطرسوسي
وخلق كثير وسرى وعبد الله بن نبيب الربعي الكريزي وطائفة قال ابو زرعة صدوق محمد
ابن حاتم ابن بزيع النضري حدث ببغداد عن يزيد بن هارون وعبد الوهاب بن عطاء وزكريا بن ابي بكير
واسود بن عامر وفيضة وخلق وعنه ح د وابو بكر بن ابي عاصم وابو بكر ابن ابي داود وابو العباس
الشراج وعبد الله بن ناجية وثقه النسائي وقال البخاري مات ببغداد في رمضان سنة تسع واربعين
ومائتين محمد ابن حاتم بن سليمان المروزي ابو جعفر ويقال ابو عبد الله السوداني الخراساني ثم البغدادي عن
يعقوب ابي معاوية وعمار بن محمد وعلي بن ثابت الجزري والحكم بن ظهير وجرير وطائفة كثيرة وعنه
محمود الواسطي وابو حاتم ومحمود ابن محمد ابو اسطى واحمد بن الحسن الصوفي وابو يعلى ومحمد
ابن هارون الحضرمي وطائفة قال ابو حاتم صدوق وقال النسائي وجماعة ثقة مات سنة ست
واربعين ومائتين محمد ابن حاتم بن ميمون السمين ابو عبد الله المروزي ثم البغدادي الطيبي
مولى بني الطحان وعنه م د والحسن ابن سفيان واحمد بن الحسن الصوفي وعبد الله بن هاشم
وجماعة قال احمد بن محمد ابن جعفر سمعت ابن معين يقول محمد بن حاتم ابن ميمون كذاب وقال العباس
ليس بشيء وقال ابن عدي قال ابو الحسن الدارقطني وفي بهاتة وقال محمد بن سعد استخرج كتابا في تعبير
الرؤيا كتبه الناس ببغداد وقال موسى ابن هارون والبغوي مات في ذي الحجة سنة خمس وثلاثين
ومائتين وقال موسى فقال الاربع بغير سنة محمد ابن حاتم بن نعيم المروزي ثم البصري ابو عبد الله
عن نعيم بن حماد وحسان بن موسى وسويد ابن نصر واسحاق ابن يوسف ومحمد ابن مكي ابن عيسى ومحمد
ابن علي بن الحسن السمرقندي ويزيد بن محمد ابن يحيى العدني وطائفة وعنه س وابو جعفر العقيلي وابن
وابن عدي وآخرون قلت بغير سنة الورود سنة ثلاث مائة وعدس طبقة النسائي محمد
ابن حاتم بن بكر الجرجرائي البصري ابو جعفر الغابر العروف بكرديد عن سعيد ابن عفير وابن
الصباح وعلي بن ثابت الجزري وشعيب ابن حرب وعبرة بن سليمان وطائفة وعنه د عن الحسن
ابن يحيى بن جعفر وعلي بن المديني مع تقدمه وعبد الكريم الوبري حافظ ابي [illegible] وقال ابو زرعة
[illegible] وثقه ابو داود وقال ابو حاتم صدوق وقال ابو عاصم مات سنة
[illegible] محمد ابن حاتم [illegible]

قاله وعنه بقوا عنه وسودهم والصواب محمد بن عبد الرحمن كما سيأتي محمد ابن حرب
بن شريح [illegible] موسى عمرو بن عبد العزيز الأموي البصري أبو عبد الله [illegible] عن [illegible]
وبن [illegible] هشام بن إسماعيل والحكم ابن عتيبة وجماعة وعنه [illegible] يعقوب [illegible] وأبو علاثة
محمد بن عمرو [illegible] أبو زياد الطحان والحسن بن زياد [illegible] وأحمد بن سفيان وأبو [illegible]
عليه بن عمر [illegible] وجماعة قال ابن حبان في الثقات يغرب وقال أبو يعلى يوفي في [illegible] سنة
اثنتين وأربعين ومائتين محمد ابن الحارث بن زياد أبو الربيع الكريزي أبو عبد الله البصري عن محمد بن
عبد الرحمن ابن سلمان [illegible] وشعبة وجماعة وعنه عفان وسويد ابن سعيد وعبيد الله العمري وعمر
بن شبة وبندار وجماعة قال ابن معين ليس بشيء وقال العباس متروك وقال أبو حاتم وغيره فقيه
وقال أبو حاتم تركه أبو زرعة حديثه وأما ابن حبان فذكره في الثقات محمد ابن الحارث
بن سفيان المخزومي المكي عن عروة ابن عياض بن جعفر بن جعفر ابن الزبير وغيرهما وعنه ابن جريج
وعمر بن سعيد ابن أبي حسين وابن عيينة ذكره ابن حبان في الثقات محمد ابن الحارث
وقال ابن أبي الحارث الملقب الحريري أبو جعفر البزاز عن عفان بن بشر وأبو يوسف القاضي ومعن بن
عيسى وغيرهم وعنه النسائي في حديث مالك وبطين وأبو عروبة والحسن المحاملي قال النسائي هالك
بدسا وقال ابن حبان في الثقات مات سنة ثلاث وأربعين ومائتين محمد ابن حاطب ابن الحارث
الجمحي أبو القاسم ويقال أبو وهب له صحبة روى عن النبي صلى الله عليه وسلم وأمه أم جميل واسمها فاطمة
بنت مجلل بالجيم عبد الله وقيل اسمها وقيل بدر بنت وهب وأخوه من سبعة في الأسلام محمد وعلي وعنه أبناه
إبراهيم والحارث وجعفر وعمر بن محمد وسماك بن حرب وأبو تليد [illegible] بن سليم وجماعة ولد بالحبشة
وهو أخو الحارث ورضع مع عبد الله بن جعفر قال مصعب الزبيري جدثنا بنو أطلان لولائك قال
ابن سعد جعله رسول الله صلى الله عليه وسلم أندرفا [illegible] قيل توفي سنة أربع وسبعين [illegible]
له حديث مستقيم عند أبي تليد عنه حديث فضيل ما بين الحلال والحرام الوجه والصوت في النكاح رواه
النسائي وابن ماجة والترمذي وقال حسن صحيح وحديث آخر محمد ابن حبيب ابن أبي حبيب الحريري
عن أبيه فقه [illegible] الجمع ابن [illegible] وعنه ابنه عمر الوعظ ذكره ابن حبان في الثقات محمد ابن حبيب
[illegible] قال البصري في الصحابة وله حديث مختلف في إسناده وعنه ابن [illegible] وبعضهم
[illegible] النبي صلى الله عليه وسلم محمد ابن حرب بن [illegible] أبو حرب [illegible]
[illegible] عن جابر بن سمرة وعنه أبو داود وثقه النسائي محمد ابن حرب ابن حريان النسائي الواسطي
[illegible] فيه [illegible] أبو عبد الله عن أبي معاوية وعمر الحكيم بن منصور وعلي بن سعيد
القطان وأبو قطن عمرو بن الهيثم وعلي بن عاصم وعمرو بن شبيب وطبقتهم وعنه [illegible]

وبقي [illegible]

وبقي ابن مخلد وأحمد بن [illegible] النسائي وابن [illegible] وخلق كثير قال أبو حاتم صدوق
فيما يروي مات سنة خمس وخمسين ومائتين محمد ابن حرب [illegible] لأبي شيخ عبد الله بن [illegible] الحجبي
[illegible] الزبيري عن محمد بن زياد الألهاني وزهير بن سعد والزبيري وعمر بن [illegible] وعبد الله
بن عمرو وابن جريج وجماعة وعنه أبو مسعود وحياة ابن شريح الحضرمي وأبو الربيع سليمان ابن داود
العتكي وطائفة [illegible] الجمال وعمرو بن عثمان وشيخ ابن كثير ومحمد بن مصعب وأبو المغيرة هاشم ابن عبد الملك
وخلق قال ابن سعد ولي قضاء دمشق وقال أحمد بن حنبل ليس به بأس وقال ابن معين ونسائي ثقة
وقال أبو حاتم صالح الحديث قال يزيد ابن عبد ربه الزبيدي وغيره مات سنة أربع وتسعين ومائة محمد ابن
يزيد بن سنان القرشي مولاهم أبو عبد الله المدني عن عطاء ابن أبي رباح وسليمان بن يسار وأبي سلمة
وكثير وجماعة وعنه مالك وإسماعيل ابن جعفر وابن عيينة وجماعة وثقه النسائي وغيره
محمد ابن حمزة ابن الحسن الرزيني ثم البغدادي الخياط أبو عبد الله الخياط عن أبي النضر وعمر ابن عبد
ابن فارس وإسحاق بن منصور السلولي وجماعة وعنه [illegible] وقاسم ابن زكريا المطرز وعمر بن
[illegible] الأرغياني وأحمد بن علي بن الملك الجوزجاني وآخرون وثقه الخطيب محمد ابن حسان
ابن [illegible] أبو جعفر الرقي البغدادي عن إسماعيل ابن علية وخلف ابن خليفة وابن المبارك
ومبارك ابن سعيد الثوري وطائفة وعنه [illegible] ومحمد بن وضاح الأندلسي وأبو العباس بن مسروق
والبغوي وجماعة قال ابن معين ليس به بأس وذكره ابن حبان في الثقات وقال أبو داود ليس بقوي
وقال موسى بن هارون مات في سابع ذي الحجة سنة ثلاث وعشرين ومائتين محمد ابن حسان ابن
[illegible] أبو جعفر البغدادي الأزرق عن سفيان بن عيينة والوليد
بن مسلم وأبي العطاف وحسين الجعفي وشعيب بن حرب وطبقتهم وعنه [illegible] حديثا وأبو أبي
[illegible] ابن أبي حاتم والمحاملي وإسماعيل بن العباس الوراق ومحمد بن مخلد ومحمد بن المثنى
[illegible] عيانة وآخرون وثقه ابن أبي حاتم والدارقطني قال أحمد ابن محمد بن بكر وابن مخلد مات سنة
سبع وخمسين ومائتين محمد ابن حسان عن عمر الملك ابن عمير وغيره وعنه مروان ابن معاوية
[illegible] والحرث وآخر محمد ابن الحسن بن أنس الصنعاني أبو عبد الله الأنباري عن سماك بن
حرب والحرث وآخر وعنه جعفر ابن سليمان الضبعي وأبو أيوب ابن عمر الصنعاني وعبد الله بن جرير بن زريك
[illegible] ولم يبرأ [illegible] وجعفر ابن سليمان الضبعي وأبو أيوب بن موسى وأحمد بن صالح وابن أبي حبيب ومحمد
ورباح بن زيد وجماعة وعنه أحمد بن حنبل وإبراهيم بن موسى وأحمد بن صالح وابن أبي حبيب ومحمد
ابن [illegible] وطائفة وثقه أبو حاتم وغيره وقال النسائي ليس بثقة محمد ابن الحسن ابن قتيبة
[illegible] أبو عبد الله الأنصاري عن [illegible] الكوفة عن [illegible] وحجاج الأعور [illegible]
[illegible] وجماعة وعنه [illegible] وغيره [illegible]

البجلي وابن زريبة وطائفة قال ابن خزيمة ثقة ثبت وقال ابراهيم ابن محمد الشافعي توفي
في رجب سنة ست وخمسين ومائتين وقد نيف على الثمانين محمد ابن الحسين بن تسنيم الحرشي ابو
الكاسم الكوفي الواسطي عن عبد الله بن موسى وابي نعيم وجماعة وعنه يعقوب العبسي وعمر
بن عثمان بن ابي شيبة وجعفر الفاريابي ذكره ابن حبان في الثقات ذكره
للتمييز محمد ابن الحسن البراد مدني عن الزبير بن المنذر الساعدي وعنه صفوان بن سليم
محمد ابن الحسن بن زبالة القرشي الاسدي ويقال المدني ابو الحارث بن الضحاك عن اسامة ابن زيد بن
اسلم وسعد ابن سعيد المقبري ومالك وعمر بن جعفر ابن ابي كثير وسليمان بن بلال وعكاب بن فائد
وابن وهب وخلق وعنه ابو حنيفة واحمد بن صالح وهارون الحال والزبير بن بكار وبكر بن ابي
سبرة وجماعة له عن مالك عن هشام عن ابيه عن عائشة فتحت البلاد بالسيف وفتحت المدينة
بالقرآن فاستغفروا لعمر وآخر قال ابو داود كذاب وقال ابن معين والله ما هو بثقة وقال النسائي
ليس بمتروك وقال ابو حاتم وابو زرعة ليس بمتروك كما اشبه حديثه عمر ابن ابي بكر الموصلي
والواقدي ويعقوب ابن محمد الزهري وعبد العزيز بن عمران محمد ابن الحسن بن الزبير الاسدي
الكوفي والد عمر بن محمد بن زبالة عن ابان بن عبد الله البجلي وابراهيم بن طهمان وحماد بن سلمة
والثوري وشيبان النحوي وسليمان ابن المغيرة وشريك وخلق وعنه ابناه عمر وجعفر وابو بكر
ابن ابي شيبة وداود ابن عمرو الضبي وجماعة قال ابن معين شيخ وقال مرة ليس بشيء وقال
ابو داود هالك يكتب حديثه وقال يعقوب الفسوي ضعيف وقال العقيلي لا يتابع على حديثه
وقال ابن عدي له افراد ولم ار بحديثه بأسا قال البخاري مات سنة مائتين او نحوها محمد
ابن الحسن عن عطية العوفي الكوفي او سعد عن ابيه وعنه محمد بن عبد الرحمن عن ابن سيرين
وعنه محمد بن ربيعة الكلابي والزبيري قال ابن معين ليس بشيء وقال ابو زرعة ليس الحديث
وقال البخاري لم يصح حديثه له حديث في السنن محمد ابن الحسن ابن عمران الاموي قاضي واسط
عن ابي سعيد البقال وعنه الاكابر ابو ابي عروبة وداود بن رشيد الاودي وعبد الملك
ابن ابي سليمان والعرزمي وطائفة وعنه احمد بن حنبل ومحمد بن سلام البيكندي ومحمد
ابن اسماعيل الاحمسي وزيد بن الحباب ومحمد ابن اسماعيل الحساني ووهب بن بقية وجماعة
ثقة ابن معين وقال ابو حاتم لا باس به محمد ابن الحسن بن عطاء ابو ابي زينب بصري من
اهل شبرمة مولاهم البصري محبوب وهو بالعين اشهر يكنى ابا جعفر ويقال ابا محمد عن خالد الحذاء
ويونس بن عبيد وابن عون وشعبة بن عبد الملك وداود بن ابي هند وطائفة وعنه احمد بن حنبل
وعبد الله بن الصباح العطار وعمر بن شبة والحسن ابن علي الحلواني وخليفة بن خياط ومحمد
بن سنان

ومحمد بن سنان القزاز وطائفة قال ابن معين ليس به باس وقال ابو حاتم ليس بقوي وقال النسائي
ضعيف وذكره ابن حبان في الثقات محمد ابن الحسن ابن ابي يزيد المعروف بابن ابي الحسن الكوفي
نزيل واسط عن الاعمش وعمرو بن قيس الملائي وجعفر الصادق وثور بن يزيد وجماعة وعنه حمل
ابن ضيغم وشباب بن عباد ومحمود بن خراش وشريح بن يونس وخلق ضعفه احمد وابو داود
ابن معين بكذاب وقال النسائي وغيره وقال ابو حاتم ليس بالقوي محمد ابن الحسن بن ابراهيم
ابن الحر العامري ابو جعفر ابن اشكاب ابو علي بن اشكاب البغدادي حافظ عن ابيه واسحاق بن
سليمان الرازي وعبد الصمد بن عبد الوارث ومعاذ بن الصوري وابي النضر وعبيد الله ابن موسى وطائفة
وعنه ح م د س وابو بكر بن ابي عاصم وابو هاشم واحمد بن البغوي وعبد الرحمن بن ابي حاتم ومحمد بن مخلد
ويعقوب ابن احمد بن الحصاص وجماعة قال ابو حاتم صدوق وقال ابن ابي عاصم ثقة وقال ابن حبان
صاحب حديث كان يتفقه وقال ابن الصادي مات يوم عاشوراء سنة اثنتين وستين ومائتين وله
ثمانون سنة محمد ابن الحسن ابن ابي حليمة ابو جعفر القصري عن عيسى بن يونس والاصمعي
وعنه محمد بن الحسين التميمي وقال بعضهم يعقوب ابن حميد عن ابي علقمة مولى ابن عباس
وعنه قدامة بن موسى الجمحي وسليمان بن بلال وعبد العزيز الدراوردي ذكره ابن حبان في الثقات
له حديث واحد وهو لا اهلاة بعد الفجر الا ركعتي محمد ابن جعفر القطان ابو جعفر الرقي
بصري عن سلام بن قتيبة وابي داود الطيالسي وعبد الرحمن بن مهدي وابي عامر العقدي وجماعة
وعنه ابو يعلى ابو الحسين وعبد الرحمن بن مهدي وابو حاتم وجماعة ثقة ابن حبان
محمد ابن الحسن ابن ابي يزيد بن ابي حلمة ابو جعفر القصري عن عيسى بن يونس والاصمعي
وعنه محمد بن الحسين التميمي وقال بعضهم يعقوب ابن حميد عن ابي علقمة مولى ابن عباس
وعنه قدامة بن موسى الجمحي وسليمان بن بلال وعبد العزيز الدراوردي ذكره ابن حبان في الثقات
له حديث واحد وهو لا اهلاة بعد الفجر الا ركعتي محمد ابن جعفر القطان ابو جعفر الرقي
بصري عن سلام بن قتيبة وابي داود الطيالسي وعبد الرحمن بن مهدي وابي عامر العقدي وجماعة
وعنه ابو يعلى ابو الحسين وعبد الرحمن بن مهدي وابو حاتم وجماعة ثقة ابن حبان
محمد ابن الحسن ابن ابي يزيد المعروف بابن ابي الحسن الكوفي نزيل واسط عن الاعمش وعمرو بن قيس الملائي وجعفر الصادق وثور بن يزيد وجماعة وعنه حمل
ابن ضيغم وشباب بن عباد ومحمود بن خراش وشريح بن يونس وخلق ضعفه احمد وابو داود
ابن معين بكذاب وقال النسائي وغيره وقال ابو حاتم ليس بالقوي محمد ابن الحسن بن ابراهيم
ابن الحر العامري ابو جعفر ابن اشكاب ابو علي بن اشكاب البغدادي حافظ عن ابيه واسحاق بن
سليمان الرازي وعبد الصمد بن عبد الوارث ومعاذ بن الصوري وابي النضر وعبيد الله ابن موسى وطائفة
وعنه ح م د س وابو بكر بن ابي عاصم وابو هاشم واحمد بن البغوي وعبد الرحمن بن ابي حاتم ومحمد بن مخلد
ويعقوب ابن احمد بن الحصاص وجماعة قال ابو حاتم صدوق وقال ابن ابي عاصم ثقة وقال ابن حبان
صاحب حديث كان يتفقه وقال ابن الصادي مات يوم عاشوراء سنة اثنتين وستين ومائتين وله
ثمانون سنة محمد ابن الحسن ابن ابي حليمة ابو جعفر القصري عن عيسى بن يونس والاصمعي
وعنه محمد بن الحسين التميمي وقال بعضهم يعقوب ابن حميد عن ابي علقمة مولى ابن عباس
وعنه قدامة بن موسى الجمحي وسليمان بن بلال وعبد العزيز الدراوردي ذكره ابن حبان في الثقات
له حديث واحد وهو لا اهلاة بعد الفجر الا ركعتي محمد ابن جعفر القطان ابو جعفر الرقي
بصري عن سلام بن قتيبة وابي داود الطيالسي وعبد الرحمن بن مهدي وابي عامر العقدي وجماعة
وعنه ابو يعلى ابو الحسين وعبد الرحمن بن مهدي وابو حاتم وجماعة ثقة ابن حبان
محمد ابن الحسن ابن ابي يزيد بن ابي حلمة ابو جعفر القصري عن عيسى بن يونس والاصمعي
وعنه محمد بن الحسين التميمي وقال بعضهم يعقوب ابن حميد عن ابي علقمة مولى ابن عباس
وعنه قدامة بن موسى الجمحي وسليمان بن بلال وعبد العزيز الدراوردي ذكره ابن حبان في الثقات
له حديث واحد وهو لا اهلاة بعد الفجر الا ركعتي محمد ابن جعفر القطان ابو جعفر الرقي
بصري عن سلام بن قتيبة وابي داود الطيالسي وعبد الرحمن بن مهدي وابي عامر العقدي وجماعة
وعنه ابو يعلى ابو الحسين وعبد الرحمن بن مهدي وابو حاتم وجماعة ثقة ابن حبان

[illegible] ابن اسرائيل كان ثقة ثابتا وقال ابن يونس كان ثقة صاحب حديث بصيرا بالفرائض وقال
[illegible] سنة اثنتين او سبع ومائتين وله [illegible] ابن ابي ثابت بطلو
[illegible] ابو حماد الانبوردي ابو عبد الله الزاهد عن ابن عيينة وابن المبارك وبرهاوية والوليد
بن مسلم ووكيع وابي المغلس وابي حمزة وعبد الرزاق وطائفة وعنه ابن ابي منصور [illegible] وسوسن
اوانه وعدة بن احمد بن ابي يعلى وحاجب بن احمد الطوسي وجماعة ذكره ابن حبان في الثقات وقال
مات سنة ثمان او تسع واربعين ومائتين ذكره للتمييز محمد بن حمدان بن عبد العزيز وابو عبد الله
الغسيل البصري بغداد وابن ابي مسعود وعبد الله بن سراج [illegible] وطائفة واستقضاه عبد الملك
وجماعة وعنه حصين ابن سعيد واحمد بن عبد وخليفة ابن خياط وعمر ابن علي ومحمد بن معاوية السرمري
واخرون قال ابو حاتم صالح وقال النسائي ليس بالقوي وقال ابن عدي له احاديث منكرة وما ارى به بأسا
وقال ابو زرعة محله الصدق محمد ابو حمزة بن عمرو الاسلمي عن ابيه حمزة وابي الزناد واسامة
ابن زيد الليثي وعنه في الثقات لابن حبان محمد ابو حمزة ابو يوسف بن عبد الله بن سلام
عن ابيه عن جده وعنه مكي بن راشد والوليد بن مسلم وعبد الله بن سالم الحجبي قال ابو حاتم لا باس به
له حديث واحد محمد ابن حصين بن حبان التميمي ابو عبد الله الرازي الحافظ عن يعقوب
[illegible] وجرير بن عبد الحميد وابن المبارك والفضل ابن موسى السيناني وسلمة ابن الفضل وطائفة
وعنه محمد واحمد بن حنبل وزكريا بن يحيى وعبد الله بن عبد الرحمن بن ابي داود وابراهيم
بن اسحاق الحربي ومحمد بن اسحاق الصاغاني وعبد الله بن احمد وجعفر بن احمد بن نصر الحافظ والبغوي
ومحمد بن جرير الطبري وطائفة قال ابراهيم بن الجنيد كان سمعت محمد بن حصين بغداد ظننت بغداد
فاستقبلني احمد بن حنبل ومحمد بن عبد الله بن الحادث يعقوب الفسوي يوم [illegible] وكتبوا
وقرأ عليهم وعن ابن زرعة قال ما رأيت ابن حصين يحتاج ان يتهم في عشرة الاف حديث وكذلك
هشام بن عمار وقال عبد الله بن احمد سمعت ابي يقول لا يزال بالري علم ما دام محمد بن حصين حيا
وقال احمد بن ابي خيثمة سئل ابن معين عنه فقال ثقة كيس وقال علي بن الحسن بن الجنيد سمعت
ابن معين يقول ابن حصين ثقة وهذه الاحاديث التي ينكرها الناس ليس يعرفها الناس قبل
شيوخ وقال ابو حاتم سالت ابن معين عن ابن حصين فقال ان نظر منه ما كان فقلت يكون في
كتابه شيء فيقول ليس هذا حديثي فقال ليس بذاك ابيا من العلم فيقول فقال ابن ابي الحلة سمعت كتبنا
عنه شبابا يعقوب الفسوي ولم نر الا خيرا وقال يعقوب ابن شيبة ثقة [illegible] وقال
[illegible] وقال النسائي ليس به بأس وقال ابو داود [illegible] عنه [illegible]
[illegible] وقال احمد بن محمد الازدي سمعت اسحاق [illegible] فيما اشتبه

على

على [illegible] ابن حصين وعمرو بن سكان [illegible] بن الله [illegible] كذابان وقال [illegible] بن حجر
[illegible] ما بلغه من حديث سفيان يحيله على معروف وما بلغه من حديث منصور يحيله على عمر ابن ابي قيس
وما بلغه من حديث الاعمش يحيله على مثل سويد [illegible] كان يكثر ان تتعمد فيه وقال [illegible]
[illegible] الرجل على ثقة منه كان يأتي باحاديث لا تشبه حديث الناس فيغلب بعضه على بعض حتى [illegible]
[illegible] منه ومن سليمان الشاذكوني وقال ابو زرعة كان يتهم يعني الكذب وقال ابو داؤد
[illegible] والله اعلم وقال احمد بن كامل ثنا محمد بن جرير قال قرأ علينا محمد بن حصين
[illegible] وعقلوه [illegible] صحيحا قال البخاري مات سنة ثمان واربعين ومائتين
[illegible] ابو سفيان المعري بصري ثقة ترك بغداد وقيل له المعري لنزوله
[illegible] بالعلم والعبادة وحديثه روى عن هشام بن حسان وعمرو بن سعيد
وعنه ابو خيثمة وشريح [illegible] ابو نصر وابو سعيد الاشج وعمرو الناقد وابن نمير وسفيان بن وكيع
وخلق وثقه ابن معين وقال حاتم بن محمد عن ابن معين صاحب الرأي عبد الرزاق وقال ابو حاتم صالح
الحديث وقال النسائي ليس به بأس وقال ابن قانع مات سنة اثنتين ومائتين محمد
ابن ابي حصين وهو حماد ابن ابي حصين ابو ابراهيم ابو ابراهيم الازرق الكوفي عن سعيد المقبري وقانع
وعمرو بن شعيب وبكير بن اسلم وعباس بن سهل وعمرو بن دينار وعمرو بن كعب القرظي وموسى بن
وردان والزهري وطائفة وعنه ابن علية وعمرو بن ابي عمرو وابن ابي فديك وابو عامر العقدي
وابو علي الحنفي وابو عمرو الضرير وبكار بن بكار وخلق قال احمد احاديثه مناكير وقال
ابن معين وهي ضعيف وقال البخاري منكر الحديث وقال النسائي ليس بثقة وقال ابن عدي
ضعيفه محمد ابن حصين ابن انيس الغفاري ثم الشلبي ابو عبد الحميد ويقال
عبد الله الصحيح عن عمرو بن دينار والاعمش وثابت ابن عجلان وابراهيم بن ابي عبلة والزهري
وزيد بن سعيد وبشر بن حرب وصفوان بن عمرو وخلق وعنه خطاب ابن عثمان وداود بن
رشيد وسليمان بن عبد الرحمن الدمشقي ومحمد بن مصعب وعمرو بن عثمان وابو بكر بن عثمان
وعمرو بن بكر السكسكي وخلق كثير قال احمد ما علمت الا خيرا وقال
ابن معين ثقة وقال النسائي ليس به بأس وقال ابو حاتم لا يحتج به وقد يخرج
حديثه منه قال ابن يونس توفي سنة مائتين وقد روى عنه ابن لهيعة احاديث
محمد ابن مسلمة بن محمد بن عباد ابن جعفر ابن [illegible] عن محمد بن مسلم
ابراهيم بن محمد الشافعي محمد ابن ثابت ابو [illegible] البصري سكن بغداد [illegible]
[illegible] وعنه [illegible] وطائفة وعنه [illegible] واحمد بن حنبل

وابراهيم الزبيري وموسى بن هارون وخالد بن خداش وابو القاسم البغوي وآخرون وثقه ابن معين
وقال يعقوب بن شيبة كان ثبتا فالوا مات في ذي الحجة سنة ١٧٦ [illegible] ابن حازم ابو معاوية
الضرير مولى بني سعد بن زيد مناة ابن تميم الكوفي احد الاعلام قال يحيى بن سعيد ثنا بيني وقال ابو
داود هو وابن ادريس اثبت من حفظوا عليه ما انفرد عن الاعمش وسهيل بن ابي صالح وهشام بن عروة
وهشام بن سعيد الانصاري وزيد بن عبد الله بن ابي بردة وداود بن ابي هند وعبيد
ابن ابي سليم وخلق وعنه احمد واسحاق وابن المديني وابن معين وابو خيثمة واحمد بن منيع
واحمد بن سنان القطان والحسن بن عرفة وسعدان بن نصر وعلي بن حرب ومحمد بن عبد الله المخرمي
وخلق وروى عنه من شيوخه الاعمش وابن جريج قال احمد بن حنبل كان ابو معاوية اذا سيل عن حديث
الاعمش يقول من طار حديث الاعمش في يده علقناه وامر من العلم لكن ما يرويه قال الامام
احمد كان في حديث الاعمش مضطربا لا يعيد حديثه حديثا واحدا وكان حافظا للقرآن وروى عن
عبيد الله بن عمر مناكير وقال ابن معين اثبت في الاعمش من سفيان وشعبة ابو معاوية وفا
يحيا قال لنا وكيع من تلزمون فلنا ابا معاوية قال اما انه كان يحفظ شيئا في حياة الاعمش ابن
وسبع مائة فقلت لمعاوية ان وكيعا قال لنا ولكن اذا حدث وللعشي مرضت مرضة فانسيت
اربع مائة وحفظت من الاعمش الفا وستمائة قال وكان عند وكيع عن الاعمش ثلاث مائة
حديث وقال ابن المديني كتبنا عن ابي معاوية عن الاعمش الفا وخمس مائة حديث وكان عند
جرير عن الاعمش الف ومائتا حديث وقال ابو نعيم سمعت الاعمش يقول لابي معاوية اما انت
جفر ربطت راس كيسك وقال شبابة جاء ابو معاوية الى شعبة بمسائل شعبة عن حديث
ثم قال هذا صاحب الاعمش وما عرفوه وقال احمد العجلي ابو معاوية ثقة يرى الارجاء وقال يعقوب
ابن شيبة كان من الثقات ورعا ناسكا وكان يرى الارجاء قال وبلغني ان وكيعا لم يخرج حديثه
لذلك وقال ابو داود ابو معاوية رئيس المرجئة بالكوفة قال ابن عدي ولد سنة ثلاث عشرة
ومائة وقال ابن المديني وغير مات سنة خمس وتسعين ومائة وزاد بعضهم في صفر او اول ربيع
الاول وقيل مات سنة اربع والاول اصح [illegible] ابن ذكوان ابو خزامة بن عجلان المعلمي مولاهم
البصري الضرير عن ابيه وابن علية وعبد الرحمن بن مهدي وهشيم بن بشير وجماعة وعنه ف
وابراهيم الحربي واحمد بن محمد بن هارون وبكر بن ابي داود وابو زرعة وابو حاتم ومحمد بن اسماعيل
الجعفي وخلق ذكره ابن حبان في الثقات كذا قال ابن قطلوبغا الحنفي غير احمد ابو
العنبس عن ابيه واحمد بن خالد الدبيري وشيخ بن شعيب وابي اليمان وعنه م د وابنه
احمد بن محمد وحاجب ابن ابي كثير وابو زرعة وعبد الرحمن ابن ابي حاتم وابو عوانة وابو العباس
الاصم

وابو العباس الاصم وجماعة وثقه النسائي وقال ابن معين ليس به بأس محمد بن خالد
ابن ابي رافع بن مكيث الجزري عن عمه الحارث بن ابي رافع وعنه عثمان بن زفر وابراهيم بن ابي يحيى وكذا
ابن حبان في الثقات كذا قال ابن قطلوبغا الحنفي ابو خالد يزيد بن عبد الصمد الدالاني عن ابيه وسريك وابراهيم بن سعد
وابي شهاب [illegible] وجماعة وعنه ف وابو بكر وابو ابي عاصم وابو يعلى ومحمود بن محمد الواسطي
وآخرون سبعا وطائفة حط عليه بحرير وقال ابو زرعة ضعيف لا احدث عنه وقال ابو حاتم
[illegible] وذكره ابن حبان في الثقات وقال يخطئ ويخالف وقال ابو زرعة اخبرني ابو عمر
[illegible] بن عمرو قال اخبرني محمد بن خالد الواسطي عن ابيه عن الاعمش كتابا فقال ابو زرعة لي سمعه
ابوه من الاعمش حرفا فقال ابن عساكر مات سنة اربعين ومائتين وله تسعون سنة كذا
ابن خالد ابو عثمان البصري مولى بني حنيفة من الثقات وكان يرى الارجاء وسعيد بن يزيد وسليمان
ابن بلال وابراهيم ابن سعد وموسى بن يعقوب الزمعي وجماعة وعنه علي بن المديني وبشر بن الحارث
واحمد بن عثمان النوفلي ومحمد بن المثنى والكثير بصري وخلق قال ابو زرعة وكان لا بأس به وقال ابن حاتم
صالح الحديث [illegible] ابن خالد الوبيري ابو زيد بن ابي مخلد الحمصي اخو احمد وكان الاكبر من زياد
ابو زياد الحصاص وعمر بن عبد العزيز بن ابي حسينة ومحمد بن عمرو وابن جريج واسماعيل بن ابي خالد
وطائفة وعنه خالد بن مخلد القاضي وهشام بن عمار وكثير بن عبيد ومحمد بن عثمان ومحمد بن مصفى
وآخرون قال ابو داود مات قبل يعقوب لا بأس به وقال ابن حبان مات قبل التسعين ومائة محمد
ابن خالد الجزري الضفاني العودي عن ابان بن صالح وشبل بن عباد وعبد الحميد بن جعفر وعنه
الشافعي ومنصور بن سعيد البلخي [illegible] بن الشكن وعبد الحميد بن عمر وله حديث
[illegible] عن ابن ساجة وهو لا يعرف الا عبيس ابو مريم وهو حديث منكر تفرد به يوسف بن عمر بن عمر
[illegible] محمد بن الحسين الابري ابو بكر بن محمد بن عبد الرحمن السمرقندي بغداد سنة ثلاث عشرة
ومائتين سمعت احمد بن سعيد الدارمي قال قال لي يوسف بن عبد الاعلى جاءني رجل سنة ثلاث عشرة
ومائتين يسألني عن هذا الحديث فقال لي من محمد بن خالد فقلت لا ادري فقال هذا مودود الخزر
ثقة فقلت له انت تجيء بن معين قال نعم فقلت له حديث ابن وهب فقال ثقة وكان فيه تساهل
قال [illegible] وان كان [illegible] عن ابن معين ما ذكر [illegible] عن معروف قال ابو عبد الله
الحاكم [illegible] اسناده قال [illegible] بن معاذ [illegible] بن السكن [illegible]

[illegible] الى محمد بن خالد الجعفري عن ابان ابن ابي عياش [illegible] عن الحسن
مرسلا وزاد في التصغير في فرج المرأة الحج وانه من سنة ابي صلى الله عليه وسلم وروى
[illegible] بن حدثنا علي بن عبد الله الواسطي قال رأيت الشافعي في المنام فسمعته
يقول حديث علي بن نصر في حديث الحجر ما هذا من حديثي ولا هو رأيه قلت من مسند يونس
ابن عبد الأعلى من رواية ابي الحسن المديني عنه وفيه هذا الحديث حدثنا يونس ابن عبد الأعلى
قال حدثنا عن الشافعي [illegible] الحديث وأنبأنا [illegible] بن أحمد بن ماسكويه وأحمد بن الحسين الغزي
[illegible] قال أنا محمد بن عماد أنا ابن رزقويه أنا أبو الحسن الحلبي أنا عبد الرحمن بن عمر والبزاز
أنا أبو القاسم [illegible] بن محمد بن عبد العزيز أنا يونس بن عبد الأعلى عن الشافعي عن محمد ابن خالد
الجندي عن أبان بن صالح عن الحسن عن أنس عن النبي صلى الله عليه وسلم قال لا يزداد الأمر إلا شدة
وما الدنيا إلا أدبار ولا الناس إلا أشحاء ولا تقوم الساعة إلا على شرار الناس ولا تقوم الأعلى
أبو مريم وفي هذه الرواية تفرد عن الشافعي لم يذكر سماعا منه وقد روى شيخنا أبو الحجاج يوسف
[illegible] عن مطر بن أبي زياد الإسكافي عن مطر بن [illegible] عن الحسن أبي سعيد الأشج
وأبي الطاهر بن عمرو قالوا نا مطر نا يونس نا الشافعي [illegible] قال أبو زياد هذا حديث غريب
محمد ابن خالد الجندي عن طارقة بن الحارث الجندي وعنه محمد بن جعفر الفطان ما هو ابن ثابت الجزري
محمد ابن خالد السلمي عن أبيه عن جده وعنه أبو الصلت الوقشي محمد بن خالد الحنفي [illegible]
لقيه شيبان [illegible] السدي عن أنس وسعيد بن جبير وإبراهيم وعطاء بن أبي رباح وجماعة وعنه الثوري
وأبو معاوية وسعيد ابن خيثم وزهير بن عبد الحميد وجماعة قال أبو حاتم ليس بحديثه بأس محمد
محمد ابن خالد الجزري عن عطاء بن أبي رباح وسعيد المقبري وعنه هشيم وعبد الله بن المبارك
محمد بن خالد عن محمد بن عبد الله الأنصاري عن محمد بن موسى بن أنس بن محمد بن [illegible] وعنه ح قال
[illegible] الأعمى محمد بن يحيى أبو عبد الله ابن خالد وقيل محمد بن خالد الواسطي [illegible]
محمد ابن خالد بن يزيد الغزويني وقيل الطبري أبو بكر عن عبد العزيز بن معاوية وعبد الرزاق
[illegible] وموسى بن [illegible] الغزويني محمد بن أبي خالد أبو بكر الطبري الصوفي
عن أبي عاصم وخالد مخلد وعنه إبراهيم بن علي الغزاري ومحمد بن نصر الجارودي وأبو عمرو [illegible]
[illegible] ابن حبان في كتاب الثقات يغرب قلت هو الذي قبله إن شاء الله تعالى
محمد ابن أبي خالد الغزويني الصوفي أبو جعفر حدث ببغداد عن عبد الرزاق ومحمد بن بعض
وموسى بن داود الضبي وعنه أحمد بن سنان ابن عبد الله [illegible] ابن صالح ابن أبي عصمة الرستقي
محمد ابن أبي خالد الدمشقي عن سعيد ابن سالم القداح وعنه علي بن سعيد الرازي [illegible]

[illegible] محمد بن [illegible] أبو يزيد [illegible] عن [illegible]
[illegible] محمد بن خلف ابن طارق [illegible]
[illegible] محمد وعنه [illegible] بن مسعود وأبو [illegible]
[illegible] بن بكر بن [illegible] وعنه [illegible] وأبو [illegible]
[illegible] وعنه [illegible] وأبو بكر ابن [illegible] وأبو خزيمة ومحمد بن [illegible]
[illegible] سنة [illegible] ومائتين محمد ابن خلف [illegible] أبو بكر البغدادي المقرئ يعرف بحسن [illegible]
[illegible] وعنه [illegible] وأبو أسامة والوليد ابن القاسم [illegible]
[illegible] وعنه [illegible] وأبو العباس الأشناني وابن [illegible] والمحاملي ومحمد [illegible] ابن أبي حاتم ويعقوب
الحمام [illegible] الدارقطني ثقة حافظ وقال الإلكائي مات [illegible] سنة [illegible]
وأبو محمد بن خليفة أبو عبيد الله [illegible] عن [illegible] بن [illegible] وعنه [illegible] وجعفر بن [illegible]
[illegible] محمد بن خليفة أبو جعفر [illegible] عن أبي نعيم وعفان ومسلم
[illegible] وسعيد بن منصور وهشيم وعنه أحمد بن محمد بن الضحاك وأبو مسلم الكجي
محمد بن عبد الله بن عتاب قال الدارقطني صدوق قيل مات سنة ست وسبعين ومائتين
محمد ابن الخليل بن حماد الخشني أبو عبد الله الدمشقي البلاطي مولى بني بلاط
عن إسماعيل بن عياش وسويد بن عبد العزيز وشعيب بن إسحاق وسلمة بن حيوة الخشني والحسن
بن [illegible] الخشني وجماعة وعنه [illegible] وأحمد بن [illegible] وأبو بكر الأبهري
وجماعة قال [illegible] لا بأس به محمد ابن الخليل أبو جعفر المخزومي البغدادي العباس عن يحيى
[illegible] وعنه [illegible] بن إبراهيم ابن سعيد وهشيم وعنه [illegible]
قال أبو حاتم ولم [illegible] وعنه [illegible] وعنه [illegible] ابن أبي [illegible] ومحمد بن [illegible]
[illegible] وعنه [illegible] ومحمد بن جعفر [illegible] وجماعة وثقه الخطيب قال محمد بن مخلد [illegible]
[illegible] وعنه [illegible] وابن محمد بن خلاد ابن [illegible] أبو بكر البصري عن ابن عيينة [illegible]
[illegible] وعنه [illegible] وعمر بن سليمان [illegible] الفطان [illegible] ابن مسلم وعنه [illegible] ابن يحيى
وهشيم وعنه [illegible] ضياء السنة ويحيى بن مخلد وإبراهيم الحربي وحسن ابن
سفيان [illegible] ثقة ابن حبان وغيره وكان يحيى بن معين [illegible]
مات سنة تسع وثلاثين ومائتين وقال ابن أبي عاصم سنة [illegible] محمد بن

[illegible]

وعبيد [illegible]

[illegible]

محمد بن [illegible] ابو [illegible] وعنه [illegible] وعنه [illegible] وعنه

عمرو عاصم وهو ابو بكر وهو الاعشى بشر ابن حرام وثقه ابن معين وغيره م
محمد ابن زبير بن علي الكوفي وقيل عمرو البصري قاضي مرو عن ابن المسيب
وسعيد بن جبير وابراهيم وابي بشر وعنه ابن مسعود وابن ابي ليلى وثقه ابن عيينة وسفيان وسفيان
وابن معين وابو حاتم لا باس به له حديث في الصحيح ما اتقنه مات محمد ابن زبير بن مطعم
بن عدي ابن نوفل ابن عبد مناف ابن قصي ابن كلاب القرشي النوفلي ابو محمد المدني
وابي امامة ابن ثعلبة وعمير مولى ابي اللحم وعبد الله بن عامر ابن ربيعة وابي سلمة بن عبد الرحمن
وسعيد بن المسيب وجماعة وعنه الزهري مع تقدمه وابو اسحاق وهشام بن سعد والدراوردي
وعبد العزيز الدراوردي وجعفر بن غياث وبشر ابن المفضل وابو اسماعيل ابن جعفر وطائفة
وثقه احمد وجماعة محمد ابن زيد العبدي عن سلمة بن دينار وعنه محمد ابن ابراهيم اسماعيل محمد
ابن زيد عن حيان الاعرج وعنه مغيرة الازدي محمد ابو سنان الكوفي البزاز نزيل بغداد
ابو جعفر ويقال ابو سعيد مولى بني تميم عن مالك بن مغول ومسعر واسرائيل وابراهيم بن طهمان
وزائدة وطبقتهم وعنه م عن الشيخ فقال في الوحدان ما علمت به بأسا وابو النعيم بن يعقوب
عنه وعبر عنه بالشيخ في كتاب الادب وروى في الصحيح ايضا عن الحسن بن اصباح وعن الحسن
ابن اسحاق المروزي ومحمد بن عبد الله عنه وعنه ايضا ابو بكر ابن ابي شيبة وابن نمير وابو بكر
الحنفي واحمد بن ابي خيثمة ومحمد بن غالب تمتام واسحاق الدبري وخلف وثقه العجلي وقال
عبد الله ابن اسماعيل البغدادي سئل احمد بن حنبل عن سنان فقال ارجو انه ابا نعيم وعليك بابن
سابق وروى احمد ابن ابي خيثمة وغيره عن ابن معين ضعيف وقال يعقوب ابن شيبة ثقة وليس ممن
يوصف بالضبط وقال النسائي وغيره لا باس به قال الهيثمي مات سنة ثلاث عشرة ومائة وقال جماعة سنة
اربع عشرة ومائتين محمد ابن سالم الهمداني الكوفي ابو سهل عن الشعبي وعطاء ابن ابي رباح
وابي اسحاق وعنه الثوري وزهير بن معاوية وزياد البكائي وابو عوانة وزهير بن معاوية
وآخرون ضعفه جمع من غياث وابن معين وقال ابو حاتم شيبه المتروك وقال النسائي ليس بثقة
حديثه وقال ابن عدي له كتاب على ابي ينسب اليه من تصنيفه والضعف بين على رواياته
وقيل كان الثوري يرسله بكنيته محمد ابن سالم الوبري بصري عن ثابت وعنه عبد الصمد
بن عبد الوارث ومحمد بن عيسى بن الطباع وغيرهما قال ابو حاتم لا باس به محمد ابن الشابيب
بن بهلة المكي عن ابيه عن عائشة وعن عمر بن عبد العزيز وعنه ابنه ابو بكر مسلم ابن خالد
وابن عيينة وابن علية وبكر ابن سليم وجماعة وثقه ابن معين وابو داود محمد ابن السائب
ابو سعيد ابن عمرو الكلبي ابو النضر الكوفي عن ابي صالح باذام والشعبي وعاصم بن بهدلة

وغيرهم

وغيرهم وعنه ابنه هشام وحماد بن سلمة وشعبة وسفيان الثوري وابو عوانة وابن عيينة وابن فضيل وابو معاوية
وفضيل بن عياض وابو بكر بن عياش وخلق كثير منهم سليمان التيمي وقال عباس عن ابن معين ليس بشيء
وقال البخاري تركه يحيى بن سعيد وابن مهدي وقال الاصمعي عن ابي عوانة سمعت الكلبي يتعلم
بشيء من تعلم به يحيى فسألته عنه فجحد وقال عبد الرحمن بن مهدي جلس ابو جعفر الباقر الى باب
ابي عمرو بن العلاء فقال اشهد ان الكلبي كذاب وقال يزيد بن زريع قال قتادة زعم
سمعته يقول كان جبريل يجيء الى النبي صلى الله عليه وسلم فيقام لحاجته ويجلس عليه فاجيء الى علي فقال
يزيد انا لم نسمعه يقول هذا ولكنه اتيه يخبر عن غيره يقول انا سبأي انا سبأي وقال
ابو عاصم النبيل عن سفيان قال قال لنا الكلبي ما حدثت عن ابي صالح عن ابن عباس فهو كذب
قلت وقال يزيد ابن زريع عن الكلبي غلب عليه النسيان حتى اكل الفجام وخرج على الحيرة فاراد
ان يعبر فرسه فمر بها فقال ما دون القنطرة فقال حمار دون القنطرة وقال ابن عدي يعرف
بسعيد ويشهر بالحماري عبر الحمار ولا اتبع منه وغيره مقاتل الا ان الكلبي يفضل على مقاتل
في الاخبار ومقاتل في التفسير وقال ابو حاتم احفظ على ترك حديثه وقال مطين توفي سنة ثنتين واربعين
ومائة بالكوفة محمد ابو السائب الكندي عن ابيه وعنه الوليد بن مسلم في ثقات ابن حبان
محمد ابو سعيد بن زرارة الدبي عن ابي امامة حديثا في التسبيح وعنه مصعب بن محمد محمد
بن سعيد بن ضيغ ابو عبد الله البصري مولى بني هاشم كاتب الواقدي نزيل بغداد وصاحب الطبقات
والتاريخ والعلل العالية عن الوليد بن مسلم وهشيم وابن عيينة وعن ابن عيينة وابن علية وابي خيثمة
ابن سعد بن عطاء وابن ابي مريم وابو الاشعث وابو عمرو وابي الوليد الطيالسي وخلق يطول
ذكرهم وعنه الحارث ابن ابي اسامة واحمد بن عبيد وابو بكر ابن ابي الدنيا واحمد بن يحيى
البلاذري الكاتب والحسين بن فهم وآخرون قال الخطيب كان من اهل العلم والفضل
كتبا كثيرا في الطبقات والتاريخ وغيره والتابعين ثقة وجاد واحسن قال الحسين بن
فهم كنت عند مصعب الزبيري فجيء بنعي ابن معين فقال مصعب يا ابا زكريا تنا كم بن سعد
الكاتب تكرارا وكذا فقال له يحيى كذب فقال الخطيب محمد بن سعد عنا من اهل العراق وحديثه
يدل على صدقه فانه يخبر في كثير من رواياته واهل مصعبا ذكر له عنه حديثا من المناكير التي يرويها
الواقدي فنسبه الى الكذب وقد قال ابن ابي حاتم سألت ابي عن محمد بن سعد فقال يصدق وابنه
ذاك الى نعوا ابن ابي سعد سأله عن احاديث فجرحه وقال ابراهيم الحربي كان احمد بن حنبل يوجه الى
جمعة يحيى بن اسحاق الى ابن سعد يأخذ منه جزءا من حديث الواقدي ينظر فيها

[illegible] قال ابراهيم ولد سنة سبعين كان خراله قال الحسين بن فهم محمد بن سعد [illegible]
حسن بن عمر ابن عبد الله ابن عباس ابن عبد المطلب توفي ببغداد في ربيع الآخر سنة ثلاث
ومائتين وهو ابن اثنتين وستين سنة وكان كثير العلم كثير الحديث [illegible] من
[illegible] الغريب والبعض [illegible] له قولا لابي الوليد [illegible] ابن سعد بن ابي وقاص الزهري
ابو القاسم المدني عن النبي صلى الله عليه وسلم مرسلا وابيه وعثمان وابي الدرداء وعنه ابناه ابراهيم و
[illegible] وسماعيل ويونس بن [illegible] وعبد الكبير ابن عبد الرحمن بن [illegible] بن الخطاب وابو اسحاق السبيعي
وجماعة قتله الحجاج لخروجه مع القراء وقعة الجماجم واهم [illegible] ابن سعد بن معاذ بن شامي بن ابيه
وابي طيبة الكلابي وعبد الله بن ربيعة وغيرهم وعنه سرية [illegible] وسليم وابن عيينة وعمر ابن حفيل
قال ابن معين ليس به بأس وذكره ابن حبان في الثقات نا ابن حفيل نا محمد بن سعد سمعت
ابا طيبة سمعت القراء بن اسود يقول قال رسول الله صلى الله عليه وسلم [illegible] الرجل بعشر سنة
[illegible] رواه احمد بن حنبل [illegible] عن علي بن المديني ورواه
[illegible] ابن حفيل جميعا كلاهما عنه [illegible] ابن سعد الانصاري الاشهلي ابو سعد من اهل المدينة
سكن بغداد وروى عن ابن عجلان وعنه محمد بن عبد الله الحزامي واحمد بن عبد الصمد الانصاري
وثقه ابن معين وغيره قيل مات بعد المائتين [illegible] ابن سعد ابن حنظلة ابن قيس القرشي الاسدي
[illegible] وقيل ابن سعيد ابن عبد العزيز وقيل ابن ابي عيينة وقيل ابن ابي قيس وقيل ابن ابي
حسان وقيل ابن الطرق ابو عبد الله وقيل ابو عبد الرحمن وقيل ابو قيس النامي الدمشقي وقيل
[illegible] ابو الصخر عن مكحول وعطاء بن نسير وبقية بن يزيد ونافع مولى ابن عمر والزهري
وسماعيل ابن عبد الله وجماعة وارسل عن اوس بن ابي اوس وعنه بكر بن خنيس والنوري
وابو بكر بن عياش وابو معاوية ويحيى بن سعيد الاموي ومروان بن معاوية وآخرون قال احمد [illegible]
[illegible] في الزهرة [illegible] حديث موضوع وقال ابو داود عن احمد كان يضع [illegible] وقال عباس عن
ابن معين ليس بشيء [illegible] الزهرة ولكنه منكر الحديث وقال البخاري [illegible] حديثه وكره
[illegible] وقال دحيم سمعت [illegible] ابن عبد العزيز سمعت محمد بن سعيد الاردني [illegible]
حسنا لم ابا [illegible] اسنادا وبلغنا عن بعضهم [illegible] اسمه على [illegible]
[illegible] وقال [illegible] محمد ابن سعيد بن حماد ابو اسحاق الانصاري [illegible]
[illegible] ابن عياش بن [illegible] ومخلد ابن [illegible] ومسكين ابن بكير عنه النسائي [illegible]
ابو الحجاج [illegible] عنه ومحمد ابن [illegible] ابو عروبة وقال مات سنة [illegible]
[illegible] محمد ابن سعيد [illegible] ابو سعيد

وقال ابو عبد الله عن محمود بن ابي قيس [illegible] وجماعة وعنه ابو جعفر الرازي ويعقوب [illegible]
وجماعة وعنه ابن عمر [illegible] وابو زرعة وابو حاتم ومحمد [illegible]
ابن زيد [illegible] ابن الزبير وعبد الله ابن محمد بن [illegible] وطائفة قال يعقوب ابن شيبة ثقة مرضي
ابو يعلى ثقة [illegible] العدل يوجد بعد [illegible] سنة ست عشرة ومائتين محمد ابن سعيد ابن سليمان بن [illegible]
ابو جعفر ابن [illegible] في الكوفي ولقبه حران من [illegible] وابي الاحوص والقاسم بن معن بن [illegible]
وعبد السلام بن [illegible] وجماعة وعنه ح وابو زرعة واحمد بن [illegible] وجماعة وعنه [illegible]
وعلي بن عبد العزيز [illegible] وقال يعقوب بن شيبة متقن وقال النسائي ثقة مات سنة عشرين
ومائتين محمد [illegible] ابن سعيد ابن غالب العطار ابو يحيى البغدادي [illegible] عن ابن عيينة وابن علية وعبد
[illegible] ومعاذ بن معاذ وابن نمير وابي اسامة والشافعي وطائفة وعنه ابن ماجه [illegible] وابو
العباس الغافقي [illegible] وابو حاتم وابو زرعة وابو داود [illegible] وابن خلد ومحمد بن احمد بن
[illegible] وقال ابن ابي حاتم كتبت عنه مع ابي وهو صدوق وقال ابن خلد مات في شوال سنة
[illegible] ومائتين محمد ابن سعيد بن [illegible] الخزرجي عن ابيه وعنه ابناه [illegible] وعمار بن
سعيد الانصاري وابن اسحاق وعبد الله بن عمر ذكره ابن حبان في الثقات محمد ابن سعد
ابن الوليد الزراعي بصري يعرف بسعد بن زياد وعبد الاعلى ابن عبد الاعلى وزياد بن الربيع
وطائفة وعنه ح واحمد بن داود المكي وابو زرعة ومحمد بن ابراهيم ابو سنجر ومحمد بن عثمان
ابن ابي شيبة ومحمد بن يوسف ابن الترك وجماعة قال ابو حاتم ثقة صدوق محمد
ابن سعيد بن يزيد بن ابراهيم التستري ابو بكر البصري عن عباد بن عباد وسالم بن قتيبة وابي
عاصم وفيضة وجماعة وعنه ق واحمد بن عمر البزار واحمد بن محمد بن هرقة واحمد بن يحيى ابن زهير
التستري وابو بكر ابن ابي داود وابو شعيب الدينوري وطائفة ذكره ابن حبان في الثقات
محمد ابن سعيد الطائفي ابو سعيد الاسود من كركا وسمع ابا سلمة وابن بريدة وعطاء ابن ابي
رباح وجماعة وعنه الثوري ومعمر بن سليمان وابن ابي الجاب وكثير بن سليم وجرير محمد
ابن سعيد الطائفي عن ابن جريج وعنه احمد بن الحجاج الحجازي ذكره المنتجي محمد ابن سعيد
ابن ابي الهيثم الابلي البصري عن عثمان بن عمر البصري ابن فارس وابي عاصم وسعيد بن عامر
الضبعي وبكر ابن بشار ومحمد بن المستورد [illegible] وخير بن ابي بكر وطائفة وعنه [illegible]
[illegible] ابن عاصم وابن قريعة واحمد ابن بكر بن هرقة وابو عروبة وابن ابي داود وابن حاتم
ومحمد بن المسيب [illegible] ابن حبان في الثقات محمد ابن سعيد عن الحسن
[illegible] عن سعيد بن [illegible]

[illegible] محمد بن أبي سفيان أبو [illegible] الأموي أخو معاوية روى عنه سليمان
[illegible] عصمة أبو أبي سفيان محمد بن أبي سفيان بن العلا أبو حارثة الشيباني روى عن
[illegible] عن قبيصة بن ذؤيب وبشر بن الحكم أبو أبي عقيل الثقفي وعنه الزهري وتميم
أبو عطية وخير بن حبيب قال ابن المديني له حديث واحد وهو حديث قريش بأنه الله
محمد بن سلمة بن عبد الله أبو أبي فاطمة الهذلي الحلبي مولاهم الحراني أبو الحارث عن أبي زرعة
وأبي القاسم وعبد الله بن كليب الحراني وجماعة وعنه م د س ق وأبو حاتم والحسن بن سفيان
ومحمد بن أبي خلف وبكر بن أبي داود وأحمد بن سلمان النجاد وجماعة وكان أحد العلماء
قال أبو عمر الكندي كان فقيها من أصحاب أبي القاسم وأبي يوسف استكتبه الهادي من معتبر
إذ كان قاضيا وقال ابن يونس كان ثبتا في الحديث ذكره النسائي يوما وقال عمر فقال ثقة
ثقة توفي في ربيع الآخر سنة ثمان وأربعين ومائتين محمد بن سلمة أبو عبد الله الباهلي مولاهم الحراني
أبو عبد الله عن بكر بن خنيس وخصيف بن عبد الرحمن وأبي عجلان وابن سمعان وهشام بن حسان
والمثنى أبي الهيثم وطائفة وعنه أحمد بن حنبل ومحمد بن الصباح الجرجرائي وعبد الله بن محمد النفيلي
ومحمد بن يوسف أبو أبي ثور وبشر بن موسى الأسدي وسريج بن يونس وأبو يوسف يعقوب بن إبراهيم
الدورقي وخلق وثقه النسائي وقال ابن سعد كان ثقة فاضلا عالما له فضل ورواية وحديث
قال العجلي مات سنة اثنتين وتسعين ومائة وقال محمد بن المثنى سنة ثلاث وقال ابن سعد مات
في آخر سنة أحد وتسعين ومائة محمد بن سلمة عن تابع أبو عمر الضبي وعنه ق كذا
في بعض النسخ وقيل محمد بن الهدير والصوابي وقيل محمود بن سلمة والصواب محمد بن سلمة كما يأتي
محمد بن سليم أبو هلال الراسبي نزيل البصرة بالبصرة ودار لبني سامة أبو الأزهر عن الحسن وابن
سيرين وجبر الزبير وابن أبي مليكة وعطاء الأعرج وقتادة وسواده بن حنظلة وجماعة وعنه
وكيع ووزير بن أبي أيوب وعبد الرحمن بن مهدي وسفيان وطالوت بن عباد وموسى بن إسماعيل
وخلق قال ابن معين صدوق وقال أبو داود ثقة ولم يكن صاحب كتاب وهو أبو عمر الأعطان
وقال ابن أبي حاتم أدخله البخاري في كتاب الضعفاء وسمعت أبي يقول كتوا عنه وقال النسائي
ليس بالقوي وقال محمد بن محبوب مات سنة سبع وستين ومائة في ذي الحجة محمد بن سليم
أبو حبيب أبو جرادة جعفر الأسدي الكوفي ثم البصري الطفاوي لؤلؤ عن سليم أبي بلال
وإبراهيم أبي سعد ومالك وحماد بن زيد وهشيم بن معاوية وشريك وأبي عوانة وطائفة
وعنه مسدد وأبو حاتم وابن أبي الدنيا وعبد الله بن أحمد بن المعذل وأبو داود وابن
صاعد ومحمد بن إبراهيم الدورقي والحسن بن محمد بن الصباح الزعفراني وخلق قال محمد

بن جرير

قال محمد بن جرير لقب بلؤلؤ لأنه كان يبيع اللؤلؤ ببغداد فيقول هذا اللؤلؤ لؤلؤ له
وقال محمد بن أبي القاسم الأزدي قال لؤلؤ لقبني أمي لؤلؤ وقد رضيت وقال أبو حاتم صدوق صالح
الحديث وقال النسائي ثقة وقال علي بن رستم سمعت لؤلؤ يقول حديث ولد خمسون سنة رأيت
النبي صلى الله عليه وسلم في النوم فقال يا محمد ما أن لك أن تكف عن بلغت سبعون
سنة فرأيته عليه السلام في النوم فقال قد آن لك وقال أبو نعيم الحافظ لؤلؤ أسري من
البصرة وكان يرابط بالثغور وأشرف الصحيفة وكان الأمير أن يقال له لؤلؤ وذكر أن له
طلعة في الولاية في أيام سفيان بن عيينة وقال أحمد بن أبي القاسم ابن نعيم العريضي سألت محمد ابن
سليمان بن سنة أربع وثمانين ومائتين وله أبو في سنة الستين ثم لك قال ما بينه وثلاثة عشر سنة
وقال محمد بن علي الطرابلسي مات لؤلؤ بالثغر سنة خمس وأربعين ومائتين وكنت ممن حمل عليه
وقال القاسم بن أبي الطيب وغيره مات سنة ست وأربعين بأذنه وحمل عريضا بالصحيفة فلما
وقع ليرمى مات فجأة الطالبان فقرأت على أحمد بن إسحاق الأزهري أخبركم الفتح ابن عبد الله
أخبرنا عبيد الله ابن أبي شريك أنا أحمد بن حمدان بن الغزو ثنا عيسى بن علي أملا ما أبو بكر عبد الله
ابن سليمان أملا سنة أربع عشرة وثلاثمائة نا محمد ابن سليمان لؤلؤ نا سليم بن بلال عن أبي مروان
عن عمر ابن أبي سلمة قال قال رسول الله صلى الله عليه وسلم يا بني أدن وكل بيمينك وكل مما يليك
وسم الله عز وجل في عن لؤلؤ محمد ابن سليم ابن أبي حنيفة الأنصاري المدني أخو أبي
بكر عن أبيه وعمه وسهل وعنه حجاج ابن أرطاة وابن إسحاق ذكره ابن حبان في الثقات محمد
ابن سليم ابن أبي داود الحراني مولاهم أبو عبد الله مولى مروان عن جعفر ابن برقان وفطر ابن خليفة
ومعاذ ابن رفاعة وعبد الله بن العلاء ابن زبر وعيسى ابن أبي زرعة وحبشي بن أبي حبيب وابن وحشي
وأبي جعفر الرازي ومالك والليث وشعيب ابن أبي حمزة وخلق وعنه ابنا ابنه محمد وسليمان
ابنا عبد الله والفضل بن يعقوب الرخامي ومحمد بن بكر ابن كرز وسليم ابن سيف ووهب
ابن بقية محمد بن أيوب وأحمد بن سليم الرهاوي وخلق قال النسائي ليس به بأس وأبو زرعة ليس بثقة
وقال سليم بن يوسف وغيره ثقة وقال ابن حبان مات سنة ثلاث عشرة ومائتين محمد
بن سليم ابن سليمان العرزمي الفقيه المعروف بالكرماني عن أبي أمامة ابن سهل يقول
قال أبو هلال رسول الله صلى الله عليه وسلم [illegible] حتى يأتي مسجد قباء فيصلي فيه كان عمر أخرجه
النسائي وابن ماجة محمد ابن سليم ابن أبي حمزة الفاطمي الشامي ويقال النصري أبو حمزة
الصحيح عن أبيه وعبد الله ابن أبي فيس وراشد بن سعد وغيرهم وعنه ابنه أبو القاسم
وصفوان بن صالح وسعيد بن صالح الوحاظي وغيرهم ذكره ابن حبان في الثقات محمد

[illegible] سليمان بن [illegible] ابو علي الصوفي عن [illegible] وعنه [illegible] ابن الاعرابي
وسعيد ابن ابي صالح وعطاء ابن السائب وزكريا بن عدي وجماعة وعنه ابن اخيه محمد بن سعيد بن الا
صبهاني وجرير ابن اسحاق السلمي وعبد الله بن جرو قتيبة وابو بكر ابن ابي شيبة ومحمد بن الصباح
الجرجاني وعبد الله بن سهل ابن عثمان وطائفة قال ابو حاتم لا باس به وليس بحجة وقال النسائي ضعيف وقال
ابن عدي مضطرب الحديث قليله فاذا خطأ في شيء منه وذكره ابن حبان في الثقات فيل توفي سنة
اثنتين وثمانين ومائة روى له النسائي حديثا في سنن الصلوات وقال ربما اخطأ وابن الاصبهاني فقيه
محمد بن سليمان ابن هشام ابن عمرو البيشكري ابو جعفر ويقال ابو علي البيشكوي البغدادي
الخزاز يعرف بباذي هشام عن ابي معاوية ووكيع وعبيدة ابن حميد وشافعي وابن علية
وطائفة وعنه ابن خزيمة وابن صاعد وهو ابو عوانة والمحاملي ومحمد بن مخلد وابو سعيد
ابن الاعرابي وطائفة قال ابن عقدة في امره نظر وضعفه ابو علي النيسابوري وقال ابن عدي
احاديثه مستقيمة وقال الخطيب روى عن وكيع عن ابن ابي ليلى عن ناجية عن ابن عمر حديثه لما امر
بني اخرى نقاعة بانطلقت عن حوا وقال انا الشيخ عثمن قال الخطيب الحديث على محمد بن سليمن
قال ابن المنادي توفي سنة خمس وستين ومائتين محمد ابن سليمن وهو محمد ابن ابي داود الا
ابو الطاهر عن ابي معاوية وعبيدة بن حميد ووكيع ومحمد بن يزيد الواسطي وطائفة وعنه
ابو حاتم وبقي بن مخلد ومحمد بن وضاح وابو بكر ابن ابي عاصم وغيرهم وثقه الخطيب وقال الطبري مات
سنة اربع وثلاثين ومائتين محمد ابن سماعة الاسدي مولاهم الوسطي ابو الاصبغ عن ابن عيينة
وعن عبد الرزاق وجماعة وعنه ابو داود في المراسيل وابو زرعة وجعفر الفريابي ومحمد بن الحسن
بن قتيبة وآخرون قال ابو داود صاحب حديث كتبت عنه سنة ثلاثين ومائتين وسألته عن حديث
فقال شغلنا القرآن عن الحديث قال ابن عساكر توفي سنة ثمان وثلاثين رحمه الله محمد
ابن سماعة بن عبيد الله ابن سلام ابو وكيع التميمي الكوفي امير عبد الله الفقيه احد
اصحاب الرأي وقاضي بغداد اخذ عن ابي يوسف ومحمد ابن الحسن الفقيه وروى عن الليث بن
سعد والمسيب بن شريك وغيرهما وعنه محمد بن عمران الضبي والحسن بن محمد ابن عن ابو اسامة
قضاء المدينة قال ابو عبد الله الصيمري من اصحاب ابي يوسف ومحمد وجمع محمد بن سماعة
سوى الحجاج الثقات روى الكتب والامالي ودل افضا للمامون الى ان صعد بعد
ابي المستعصم واستعفى قال ابن معين لو طلب اصحاب الحديث بعد موته في الحديث كما
محمد بن سماعة في الرأي لقدروا على نهاية قال الخطيب صعد بعد لكن المامون
خرجه الى المعتصم وهم علمه الى اسماعيل بن حماد ابن ابي حنيفة وتوفي بعد نكبة [illegible]

بعبرة طويلة انبأنا ابو العز الشيباني انا الكنزي انا الخفاف انا الخطيب انا ابو العلاء الواسطي
انا ابو الطيب محمد بن يزيد بن ماجة جعفر بن محمد ابن يزيد سفيان بن محمد بن عمران الضبي سمعت من سماعة
القاضي قال صحبت اربعين سنة لم تفتني التكبيرة الاولى الا يوم موت ابي فانني شغلت بجنازته فصليت
خمسا وعشرين صلاة ابدا بدرك التخفيف فانني اتبع منازعي فقال كيف لك بتاسيس الثلاثة
وقال كاتبه ابن محمد ابن جعفر تقي بن مخلد سنة ثلاث وثلاثين ومائتين وله مائة وثلاث سنين
كان مولده سنة ثلاثين ومائة ذكر بشير ابن محمد ابن سنان العوفي الباهلي ابو بكر البصري ثم
الدمشقي جد بني الاردني نزل البصرة روى عن همام ابن يحيى وجرير بن حازم ومعمر بن علي بن مبارك وابراهيم
ابن طهمان وسليم بن حيان ونافع ابن عمر وفليح ابن سليمن وطبقتهم وعنه ح د ومحمد بن يحيى الذهلي
وجعفر بن عمر سنفه وعثمن بن جرزاد ويعقوب بن سليمن الاسفرائني وابو مسلم الكجي وخلق وثقه
ابن معين قال ابو حاتم صدوق وقال عثمان عن مثله باكتبوا قال ابن ابي عاصم مات سنة ثلاث
وعشرين ومائتين رحمه الله محمد ابن سنان ابن يزيد بن ديال العوقي ازد مولاهم من رجال الستة عنه ابو بكر
البصري نزيل بغداد اخو ابي بشر بن سنان نزيل مصر عن روح بن عبادة ومحمد بن بكر البرساني وابي عاصم
وقبيصة بن ابي بكير وطبقتهم وعنه ابراهيم الحربي وابن صاعد والمحاملي ومحمد بن مخلد واسماعيل
الصفار وآخرون قال ابو عبيد الآجري سمعت ابا داود يتكلم فيه يحلف فيه الكذب وقال ابن حزم
كذاب قال ابو الوليد الطيالسي فقال لا باس به قال ابن قانع مات في جمادى الآخرة سنة احدى وسبعين ومائتين
ذكر التميمي محمد ابن سهل بن عسكر ابو بكر التميمي مولاهم البخاري نزيل بغداد عن عبد الرزاق
وعثمن بن عمر ابن فارس وابي مسهر وابي اليمان ومحمد بن يوسف الفريابي وعبيد الله بن موسى
وطبقتهم وكان حافظا جوالا عنه م د س وابو بكر ابن ابي عاصم وابو بكر ابن ابي الدنيا
ومحمد بن جرير الطبري وابو حامد الحضرمي وابن صاعد وطائفة كثيرة وقال العباس الشراج
مات في شعبان سنة احدى وخمسين ومائتين محمد ابن سهل الفسائي قال ابن عساكر في النبل
روى عنه النسائي وقال النسائي ليس ثقة قال ابن ابي حاتم لم اقف على روايته عنه محمد ابن ابي
سهل القرشي عن مكحول وعنه ابو يحيى بن عياش وحاشد القرشي قال البخاري لا يتابع
في حديثه وذكره ابن حبان في الثقات وقيل هو محمد بن سعيد المصلوب محمد بن سوار
ابن اسود ابن عنبر السدوسي ابو الخطاب البصري الكوفي عن حسين المعلم وابن عون وهشام
ابن حسان وشبل بن عزرة الضبعي وروح ابن القاسم وسعيد بن ابي عروبة وخلق وآخرين
وعنه بقي بن مخلد وعارم واسحاق ابن راهويه وخليفة ابن خياط والعباس وابن الجنيد
محمد بن ثعلبة ابن سواء احد ابن السفر وزياد بن يحيى الحساني وخلق وثقه ابن حبان

[illegible] ابو جعفر
[illegible] وعمرو بن [illegible] وابو [illegible] عن [illegible] عن [illegible]
[illegible] وكنيته ابو [illegible] وابو [illegible] وقال ابو حاتم [illegible] سنة ثلاث
[illegible] وما بين كسر ابن سوقة البصري عن ابن عيينة وغيره عنه سفيان بن عبد الله الثقفي
[illegible] الله [illegible] كسر ابن سوقة ابو بكر [illegible] الكوفي عن ابن [illegible] وسعيد
بن [illegible] وابراهيم النخعي وابي اسحاق الشيباني ونافع ابن [illegible] وعلي بن [illegible] وسفيان الثوري وطائفة
وعنه [illegible] بن معاوية الثوري وابن المبارك وسفيان بن عيينة و [illegible] معاوية ويعلى ابن عبيد
وعلي بن [illegible] وقال ابن المديني له نحو ثلاثين حديثا قال الثوري [illegible] كسر بن سوقة
وقال ابن عيينة [illegible] ثلاثة لو قيل لهم انك تموت غدا ما [illegible] بن [illegible] عمل
كسر بن سوقة وابو حيان التيمي وعمرو بن قيس الملائي وكسر بن سوقة كان لا يحسن ان يصلي
الله وقال كسر ابن عبيد قال كسر بن سوقة [illegible] اخوان [illegible] وكان [illegible]
اخوة [illegible] وقال احمد [illegible] كوفي ثبت كان [illegible] اجمع من [illegible]
[illegible] فقال ما اجتمعت [illegible] وكان صاحب سنة وعبادة [illegible]
[illegible] الحديث وقال النسائي ثقة [illegible] وقال ابو حاتم صالح [illegible] قال بشر الحافي
قال سفيان [illegible] كسر بن سوقة [illegible] بن [illegible] وما [illegible]
[illegible] عن جعفر [illegible] قال كان ابن سوقة [illegible] وقال احمد [illegible] سلام ابن سليم [illegible]
[illegible] وقال الحسن بن [illegible] سمعت الثوري [illegible] بالكوفة [illegible] ابن سوقة
[illegible] ابن [illegible] وقال [illegible] كسر ابن سوير ابن كلثوم [illegible] عن
[illegible] ابن قيس وعن [illegible] وعنه [illegible] وعنه [illegible]
[illegible] العجلي [illegible] ثقة وقال ابو حاتم [illegible] وقال الترمذي [illegible]
[illegible] كسر ابن ابي سوير [illegible] وعنه [illegible] ابن ابي سوير [illegible] عن [illegible]
[illegible] كسر بن سلام ابن ابي [illegible] البخاري
[illegible] والحسن [illegible] اسماعيل بن جعفر [illegible] بن [illegible]
[illegible] ابن [illegible] وابن [illegible] وابن عيينة وعباد بن عباد [illegible]
[illegible]

وعبيس [illegible] ووكيع [illegible] وعنه [illegible] واحمد ابن حنبل وعبيد الله بن واقد واحمد ابن [illegible] الشجعي
واسباط بن [illegible] وجماعة بن [illegible] وحريز بن عثمان وحصين بن [illegible] وقال ابو النسيب وخلف بن
[illegible] وسليم بن مجالد وسفيان بن العيون [illegible] عبد الله بن [illegible] علي بن الحسن بن [illegible]
[illegible] وخلق سواهم من اهل [illegible] وبسر [illegible] وتلقب [illegible] بن [illegible] الشامي قال
[illegible] ابي بكر [illegible] عمر ابن [illegible] وقال سفيان ابن [illegible]
العتوة [illegible] سمعت محمد بن سلام يقول [illegible] في [illegible] ابن [illegible]
وليت ما [illegible] في كلبه [illegible] وكما قال وقال عبيد الله بن [illegible] سمعت محمد بن سلام يقول
[illegible] من خمسة [illegible] قال عبيد الله كان بن سلام من كبار المحدثين له [illegible] في كل
[illegible] من العلم وقال بينه وبين ابي [illegible] احمد بن [illegible] واحد وكل واحد منهما [illegible]
في النسب وقال [illegible] البيكندي ولد محمد بن سلام في السنة التي مات فيها سفيان الثوري
وقال البخاري [illegible] سنة خمس وعشرين ومائتين [illegible] وامالكا ولم يسمع
منه وروى محمد بن يوسف الفريابي عن محمد بن مسلم الكرمبي قال رأيت كلم محمد بن سلام البيكندي
في مجلس شيخ فامر ان ينادي فلم يرينا فطارت ابو الاقلام وروى علي بن حسين قال [illegible]
ابن سلام في من له [illegible] فقال يا ابا عبد الله انا جئت [illegible] ملك الجن [illegible] يقول
[illegible] البيكندي [illegible] اكثر [illegible] محمد بن يعقوب البيكندي عن
علي وقال [illegible] مستيقظة عن [illegible] ومحمد بن سلام قال لم اجلس في سوق بيكند
[illegible] سنة وقال [illegible] سمعت محمد ابن سلام يقول انا محمد بن سلام بالتخفيف
وروى [illegible] عن محمد بن سلام [illegible] كسر ابن سلام بن الحسن البيكندي الشعر
عن الحسن بن [illegible] المعنوي وعلي بن الجعد وعنه عبد الله [illegible] واهل البيكندي ومحمد بن [illegible]
ابو موسى البخاري [illegible] للتعيين كسر وحمزة بن سلام الجمحي [illegible] البخاري [illegible]
سلام [illegible] حماد بن سلمة [illegible] وطبقته وله [illegible] بضع سنة احد وثلاثين ومائتين [illegible]
[illegible] في تاريخ [illegible] سلام كسر ابن [illegible] ابو [illegible] ابن ابي عمرة البصري مولى انس بن مالك
[illegible] من سبي عين التمر [illegible] وعنه [illegible] اولاد [illegible] كان امام وقته
[illegible] الحسن [illegible] عن [illegible] ثابت [illegible] ابن حصين وابي هريرة وعائشة
[illegible] الانصارية وابي بكر الشعبي وعنه ابن ابي [illegible] وابو [illegible] ابن عمر وطائفة
من الصحابة [illegible] وعدة في [illegible] وروى عن [illegible] ابن ابي ليلى وكبار التابعين وعن نافع مولى ابن عمر

[illegible] ابن اسحاق الحضرمي وطائفة من أهل [illegible] وعن الشعبي مع
[illegible] وثابت وقتادة وأيوب ومالك بن دينار ويونس ابن عبيد وابن عون وهشام [illegible]
[illegible] وأبي [illegible] وشعبة بن الحجاج [illegible] وأبو الزبير [illegible]
[illegible] ابن خالد وزكريا بن أبي زائدة ومعمر بن [illegible]
[illegible] ابن إبراهيم [illegible] والأوزاعي [illegible] فالتمام [illegible]
[illegible] وقال [illegible] سمع منه [illegible] وأبي هريرة ولم يسمع من ابن عباس شيئا كلها يقول
[illegible] ابن عباس وقال [illegible] عن ابن عباس [illegible] سمعه من عكرمة أيا
[illegible] وقال البخاري سمع من [illegible] ولم يسمع من [illegible]
[illegible] وقال [illegible] كان ابن سيرين يرى [illegible] وفيه [illegible] ابن عطاء
[illegible] عن أبي [illegible] وقال
[illegible] وعيب وإنما تأدب بالكوفة وقال ابن سعد كان ثقة مأمونا عاليا رفيعا فقيها
[illegible] العلم ورعا وكان به هم وقال ابن المديني أصحاب أبي هريرة [illegible] ابن سيرين وقال عاصم الأحول سمعت [illegible] وقال العجلي يقول ما رأيت رجلا فقيها في ورعه [illegible]
[illegible] من ابن سيرين قال وقال أبو قلابة [illegible] بلغتم أنه أشرك في دعاء وأهلكتم
[illegible] وقال ابن عون كان أكثر من أدركنا الناس [illegible] الأمة وأشر الناس [illegible]
ولم أر في زمانه مثله ومثل القاسم ورجاء ابن حيوة ولم يكن يبلغ مثل محمد وقالت أم عباد امرأة
هشام بن حسان كنا نرى ولا نعلم ابن سيرين إلا [illegible] كنا نسمع بكاءه ليلا وغمغمته ومن هديه [illegible]
وقال عمر [illegible] لم يكن بالحجة [illegible] أعلم بالقضاء من محمد بن سيرين وقال ابن شوذب [illegible] ابن سيرين
[illegible] يستطيع ما يلبس محمد بن سيرين مثل [illegible] السنان وقال ابن عون [illegible] ابن سيرين [illegible]
[illegible] الله تعالى وروى سفيان [illegible] عن ابن عون [illegible] فإن كان ابن سيرين إذا [illegible]
[illegible] منه على [illegible] وقال ابن عون [illegible] ابن سيرين وقال منصور ابن سيرين
[illegible] ابن سيرين يتكلم بكلام الناس وينشد الشعر ويضحك [illegible] فإذا جاء الجد [illegible]
[illegible] وقال ثابت [illegible] ما ينبغي [illegible]
[illegible] فأقمت على مسطحة فقيل [illegible] ابن سيرين [illegible] الناس [illegible] وكان عليه
[illegible] وقال يونس بن عبيد [illegible] محمد [illegible] وقال العوام بن [illegible] وكان محمد بن سيرين
[illegible] يزعم عمياء وكان الحسن [illegible] وتبكي وقال سليمان [illegible] ساعة [illegible]

فإذا

قال كنت في جنازة [illegible] بنت سيرين فرفعت جنازة [illegible] فقال الحسن [illegible]
[illegible] فقال ابن عمر سمعت
[illegible] ابن سيرين يقول [illegible] وقال محمد بن عمرة سمعت ابن سيرين يقول
[illegible] ابن سيرين يقول [illegible] سمعت ابن أبي سيرين يقول
[illegible] وقال [illegible] عن أبي بكر ابن عبد الله النهشلي قال ابن سيرين
[illegible] سمع من [illegible] وقال ابن [illegible] عن خالد عن أبي بكر ابن عبد الله النهشلي قال ابن سيرين
[illegible] ينظر إلى وجه [illegible] فليتأمل إلى محمد بن سيرين [illegible] ما أدركنا من [illegible] ورأى منه
[illegible] ابن سيرين [illegible] فقال عاصم
[illegible] ابن سيرين [illegible] وقال [illegible] سمعت محمد يقول رأيت الرجل
[illegible] لم يكن ابن سيرين يترك أدب [illegible] وقال [illegible] سمعت محمد يقول [illegible]
[illegible] فقال استغفر الله [illegible] وقال [illegible] عن ابن عون [illegible]
[illegible] فقال [illegible] وقال [illegible] وقال ابن [illegible]
[illegible] ابن سيرين [illegible] لنا شعر
وقال ابن عون [illegible] ابن سيرين [illegible] أعلم [illegible]
[illegible] ابن سيرين [illegible] وقال ابن شوذب [illegible] والسري بن يحيى قال كان ابن
[illegible] وقال حرب عن ابن شوذب [illegible] وقال حرب عن ابن سيرين قال كانوا يتمازحون
[illegible] قلت لابن سيرين [illegible] كانوا يتمازحون
فقال [illegible] كانوا [illegible] الناس كان [illegible] ويقرأ [illegible]

[illegible] الخمر من كثير الله [illegible] ويكره أن تقارفه العلوس

وقال [illegible] قلت لابن سيرين [illegible] جارية [illegible] الشعبي فقال [illegible] وقرأ كان
[illegible] ابن سيرين [illegible] الشعر [illegible] عجائب قال [illegible] ابن جعفر [illegible] ابن
سيرين [illegible] تقدمت الدنيا [illegible] وقال يموت الحسن [illegible]
[illegible] فقال [illegible] ابن سيرين [illegible] الحسن [illegible] سنة عشر ومائة [illegible]
[illegible] من السنة [illegible] أبو سعيد أبو رجاء الأزدي الحراني البصري مولى الحسن وكل [illegible]
[illegible] ابن سيرين [illegible] وعنه سعيد ابن أبي عروبة وشعبة وحماد بن زيد [illegible]
[illegible] وجماعة وثقه ابن معين وجماعة وقال أبو حاتم صالح الحديث [illegible] ابن شداد [illegible]
[illegible] وعنه ابن ماجة قال [illegible] لم أر [illegible] محمد ابن [illegible]

[illegible] عبد الملك بن حبيب وعنه [illegible] وجماعة وثقه ابن معين وجماعة ذكره ابن حبان في الثقات
ابن سعيد في ابو عبد الله [illegible] الباكوري نزيل بغداد عن هشيم وابن عيينة وابي معاوية
وعنه [illegible] وموسى بن هارون وابن ناجية ومحمد بن اسحاق الشرح وابو داس الحضرمي
وجماعة وثقه ابن حبان وكان يحفظ مات سنة اربع واربعين ومائتين وقيل سنة سبع واربعين ومحمد
بن شجاع بن سلطان الثلجي البغدادي نزيل المرتبي عن محمد بن زياد [illegible] الجمحي
[illegible] عبد الله بن محمد بن عقيل وطائفة وعنه حامد بن آدم ونعيم بن حماد وزيد بن اخزم [illegible]
[illegible] وابو حاتم وقال البخاري وابو حاتم سكتوا عنه وقال ابن ابي حاتم سألت ابي عن محمد
بن شجاع ابو عبد الله بن الثلجي البغدادي من العلماء اصل ابي جعفر بالحسن بن زياد
اللؤلؤي روى عن ابن علية وابي اسامة والواقدي وعبد الله بن موسى ووكيع وذكر بن آدم وعنه
يعقوب بن شيبة وجعفر بن احمد بن عبد الوهاب ابن ابي حبة وعبد الله بن احمد بن ثابت
[illegible] وكان يعد في القراء ومنه في الكلام بغير علمه مع دينه وتعبده سألت ابي عن
[illegible] فقال متروك صاحب هوى وقال الدوري ابو بكر بن عبد الحميد الحاجي
[illegible] الثلج وكان يعد في الفقهاء قال ابو الثلج جلاد [illegible] عطيفي
[illegible] سمعت العوام بن يزيد يكثر ابن الثلجي وقال زكريا الساجي كذاب احتاج الى الحديث
[illegible] وكان يضع الحديث في التشبيه وينسبه الى اصحاب الحديث [illegible]
[illegible] قال علي بن صالح ابو الحسن بن السقوي حكى لي جدي انه سمع محمد بن شجاع
[illegible] الثلج يقول ولدت سنة اثنتين وثمانين ومائتين وتوفي يوم الاثنين صلاة العصر لاربع
[illegible] سنة ست وستين ومائتين رحمه الله تعالى قلت [illegible] وانا اتاب
[illegible] ابو عبد الله الكاتب [illegible] محمد بن احمد بن ابي موسى الصيرفي الخازن عن ابيه
[illegible] محمد بن شجاع ابن الثلج بكتاب المناسك [illegible] وستين [illegible] اكابرا روى عنه ابو عمر الدوري
[illegible] وقال الدوري سمعت موسى بن هارون ابن الحسن [illegible] يقول كان ابن الثلج يقول من كان الشافعي انما كان يجيب به يدا الشيخ فلما حضرته الوفاة
قال لهم الله يا عبد الله الشافعي وذكر عليه وقال مررجعت كما كنت اقول فيه وقال احمد بن حنبل
[illegible] ابن الثلج من اصحاب بشر بن غياث وقرأ من نحوه [illegible] ابن الثلج كان يتابع [illegible] بن حنبل
[illegible] وكان [illegible] وتوفي [illegible] ومحمد بن [illegible] الكرخي [illegible]
[illegible] محمد بن شداد الكوفي [illegible] بن [illegible] التحقيق [illegible] الحسن

ابن

ابن عبد الله في فضل عمار [illegible] الثقات محمد بن شبيل عن قيس ابن سعد بن
عبادة ان النبي صلى الله عليه وسلم [illegible] عن ابن ابي ليلى عن محمد بن عبد الرحمن
ابن اسعد بن زرارة عنه وقال عيسى بن يونس عن ابن ابي ليلى عن محمد عن عمر بن شبيل
وعنه [illegible] ابن شبيل عن محمد بن سعد بن زرارة عن ابي امامة الباهلي وعنه مصعب ابن
محمد كذا سوى الاطراف لابي القاسم وفي بعض النسخ بابيه وقيل وسوقطاه في اهل عمر بن عبد الله
بن جبيرة صاحب البناء ومصعب بن محمد بن شبيل عن محمد بن سعد بن زرارة وهو الصواب محمد
ابن شبيل ابو عمرو المكي عن عطاء وابن ابي مليكة وعمرو بن دينار وجماعة وعنه وكيع وجعفر ابن عون
وابو احمد الزبيري وابو نعيم وجماعة وثقه احمد وغيره وقال ابو حاتم لا باس به محمد بن شعيب
ابن شابور ابو عبد الله الدمشقي مولى الوليد بن عبد الملك الاموي من كبار علماء اهل الشام عن عمر مولى
غفرة وقيل عن الحارث الوعاري وعنه ابن ابي مريم الشيباني وبقية بن الوليد وجماعة
[illegible] وعنه ابن ابي العاتكة وعبد الرحمن بن حسان الكناني والاوزاعي وسعيد بن عبد العزيز
[illegible] ابن سطاح وخلق وعنه الوليد بن مسلم وبقية وابن المبارك ومات قبله بسنة ومروان بن
محمد وهشام بن عمار وهشام ابن صالح ودحيم ومحمود بن خالد ومحمد بن هاشم البعلبكي ومحمد بن مصعب
وخلق غيرهم احمد بن حنبل ما علمت الا خيرا كان رجلا عاقلا ما رأيت به بأسا ووثقه دحيم قال كان الوليد
احفظ منه وقال ابو حاتم هو اثبت من محمد بن حمير وبقية وقال ابو داود هو في الاوزاعي ثبت
وقال اسحاق بن راهويه قال ابن المبارك انا الثقة من اهل العلم محمد بن شعيب وكان يسكن
بيروت وقال ابن حبان ولد سنة ست عشرة ومائة وتوفي سنة مائتين وقال هشام ابن عمار مات سنة
ثمان وتسعين ومائة وقال محمد بن مصعب سنة تسع وتسعين ومائة وكذا قال مطين وقال دحيم ايضا
سنة مائتين قلت [illegible] ابن شابور الغزاز على كبر الدماري وكان من جلة اهل دمشق وعلمائها
وله دار بباب توما [illegible] عليه الربيع بن ثعلب وتوفي الحافظ عبد الغني الازدي وقبره بسفح
قاسيون وقال مروان الطاطري كان محمد بن شعيب يفتي في مجلس الاوزاعي وقال احمد بن ابي الحواري
سليمان الوليد ابن مسلم عن مسلمة وانا بشامة فيه وابن شابور جالس فقال سلوا يا عبد الله وعن
هشام ابن عمار قال روى عني الوليد بن مسلم ورويت عنه محمد بن شعيب محمد
ابن عثمان قال روى عني ابو الصباح حدثني عن ابي يعلى النجيني او الحسن وعنه ابو شيخ عبد الرحمن بن
ابن بشر الوعيني ابو الصباح حدثني ابو يعلى النجيني الكوفي عن سلفة ابن موسى ومحمد بن مرزوق وجماعة
[illegible] محمد ابن شبيبة ابن نعامة الغني الكوفي عن سلفة ابن موسى ومحمد بن مرزوق وجماعة
وعنه هشيم وابو [illegible] وجماعة [illegible] ابن عبد الجليل وجماعة [illegible]
[illegible] محمد ابن

[illegible] ابو صالح [illegible] ابن المسيب [illegible] القاسم وعمر بن عبد العزيز والزهري
[illegible] بن منصور وجماعة وعنه ابنه صالح والدارمي والفضل وعبد الله بن نافع الصائغ وابو
عامر العقدي وخالد بن مخلد وجماعة قال ابو طالب سألت احمد بن حنبل عنه فقال ثقة ثقة وكذا
وثقه ابو داود وابو حاتم وقال ابن حاتم ليس بالقوي لا يحتج بروايته قال ابن ابي عاصم مات سنة
ثمان وستين ومائة **خ م** ابو صالح عبد الرحمن ابو بكر البغدادي الاشاطبي واسمه احمد بن
ويقال بن كيسان عن عطاء وسعيد ابن ابراهيم ومسلم ابن ابي مريم وطبقته وعنه الحافظ وابن
مخلد وابو العباس بن عقدة واسماعيل الصفار وجماعة وسماه ابن مخلد في بعض الروايات احمد وثقه
الدارقطني وغيره وقال ابو داود صدوق وقال النسائي وابو حاتم مات سنة اثنتين وسبعين ومائتين
بمكة وقال النسائي احمد بن صالح البغدادي ثقة وقد ذكر فيمن اسمه احمد ان النسائي روى عن احمد بن صالح
عن يحيى بن محمد عن ابن عجلان فان كان كذلك فقد سقط بينه وبين يحيى رجل وهو ابو بكر وان كان ابن
محمد الدارمي فقد سقط بينه وبين ابن عجلان رجل **خ** ابو صالح عبد الله بن صالح المصري مولى بني هاشم
ابو عبد الله يقال ابو بحر ويعرف بابن النظاح ويلقب بابن الشيخ حدث ببغداد عن ابيه ومعتمر بن
سليمان ويحيى بن زكريا بن ابي زائدة ويوسف بن عطية الصفار ومرحوم بن عبد العزيز واسد بن عمرو
البجلي وطائفة وعنه العباس بن ابي طالب ومحمد بن الليث الجوهري وبشر بن موسى والقاسم بن خلف
وابو طاهر محمد بن نصر بن الحجاج وجماعة وذكره ابن حبان في الثقات وقال
الخطيب اخبرنا ابن سابور انه كتب له كتاب الدولة وبعد وابو حفص اخبرنا كتابة قال ابو بكر
ابن شاذان مات سنة اثنتين وخمسين ومائتين **خ م** ابو صالح الدمشقي [illegible] روى عن مسلم ابن ابي مريم
وحصين بن عبد الرحمن الاشعلي ومحمد بن المنكدر وجماعة وعنه زيد بن الحباب وعبد الرحمن بن ابي الجون
وعبد العزيز الاويسي وغيرهم وذكره ابن حبان في الثقات **خ** ابو الصباح بن عيسى الجرجاني
ابو جعفر التاجر مولى محمد بن عبد الرحمن بن زيد جرايا بين واسط وبغداد وكان ينزل العرج عن عبد العزيز
الدراوردي وعبد العزيز ابن ابي حازم وجرير بن عبد الحميد وسفيان بن عيينة وهشيم وابي بكر ابن عياش
وهشيم بن سليمان وخلق وعنه ف وابو زرعة وموسى ابن هارون وسحاق ابن ابراهيم الصنعاني
وجعفر الفريابي وجعفر بن احمد بن محمد ابن الصباح وابو العباس الاشرم وآخرون وثقه ابو زرعة
وغيره وقال ابن عدي حدث عن مالك بن انس بن ثابت هنا ليس لهذا الاسلام شعب المرجئة
والقدرية قال يعقوب بن شيبة ثقة ثبت وقال ابو حاتم حافظ الحديث [illegible] مات لاثنتي
عشرة سنة اربعين ومائتين بجرجايا **خ** ابو الصباح الدكاكين ابو جعفر ببغداد
[illegible] مولى مزينة صاحب كتاب السنن عن مالك وابي الاحوص والوليد بن ابي ثور واسماعيل
بن زكريا

واسماعيل ابن زكريا واسماعيل ابن جعفر وابراهيم بن سعد وخالد بن عبد الله وابن العباس
وهشيم وخلق وعنه خ م د واحمد بن حنبل ويحيى بن معين والدارمي والحسن الزعفراني وابو الحسن
ميمون وابراهيم بن دحيم وعبد الله ابن احمد بن حنبل وابو العلاء محمد بن احمد ابن جعفر الوكيعي واحمد
ابن جعفر الخلال وآخرون وثقه ابن معين والعجلي ويعقوب ابن شيبة وقال ابو حاتم ثقة متقن يحتج به
قدم علينا احمد ابن معين وكان احمد يعظمه وقال يعقوب بن شيبة ثقة صاحب حديث عالم بهشيم
وقال غيره مات في المحرم سنة سبع وعشرين ومائتين قال ابنه احمد وقد حدث عنه ما ابي وهو ابن
سبع وسبعين سنة عن شعر وشعر قال تمام حديث محمد بن الصباح الدولابي الثقة العامري
والله فلا ابن حبان ولد بالري بقرية دولاب **فلت** بنسبته الى القرية **خ س** ابن صدقة
الجبلاني السوداني ابو عبد الله الحجري عن بقية ومحمد بن حرب وسويد بن عبد العزيز ومحمد بن الوليد
والوليد بن مسلم وطائفة وعنه س وابو حاتم وعمر بن بجير وابو زرعة ابن داود ومحمد بن المغيرة الحراني
وغيرهم قال ابو حاتم صدوق **خ** ابن مغوان وقيل مغوان ابن محمد الحجي قاضي المدينة في زمن
هشام بن عبد الملك عن سعيد بن المسيب وعنه مالك والدراوردي وغيرهما ذكره ابن حبان
في الثقات **خ** ابن الصلت ابن الحجاج الاسدي مولاهم الكوفي الاعمى ابو جعفر عن فليح
ابن سليمان ومنصور بن ابي الاسود وزهير بن معاوية وعبد الله بن ابي نجيح وابي كريبة محمد بن العلاء
وابي شهاب الحناط وغيرهم وعنه ابن الربيع وعبد الرحمن ابن الغسيل وخلق وعنه خ والدارمي وابو زرعة
وابو حاتم ومحمد بن اسماعيل الترمذي ومحمد بن يحيى وابو زرعة الدمشقي وابنا اخيه محمد واحمد ابنا حجاج
ابن الصلت وخلق وثقه ابو زرعة وابو حاتم قال ابن عساكر مات سنة ثلاث عشرة ويقال سنة
تسع عشرة ومائتين **خ** ابن مغوان الحجي وقيل مغوان بن محمد الحجي له صحبة والحديث واحد وهو
الاول [illegible] وعنه الشعبي فقط **خ** ابن الصلت ابو بكر الثوري وقيل ابو الثوري وقيل
ابو [illegible] بصري [illegible] روى عن انس بن سيرين والاحول وعبد العزيز ابن ابي حازم وحاتم
ابن اسماعيل وابن عيينة والوليد بن مسلم وطائفة وعنه ف والدهلي وابو زرعة ومحمد بن عائذ
ابن نعيم والكديمي وابراهيم ابن جعفر الشاذكوني والعباس بن الفضل الاسفاطي وابو خليفة
وبعض ابن الحباب وخلق قال ابو حاتم صدوق كان يقرأ علينا التعبير من حفظه وربما
وهم قال البخاري مات سنة سبع وعشرين ومائتين **خ** ابن صبيح ابن سعيد الاسماري
الطبري له صحبة وحديث صوم عاشوراء رواه عن الشعبي وقيل عن محمد بن صفوان وليس بشيء
خ ابن ابي الشيخ وزيد مولى بني مخزوم يكنى ابا عبد الله بن عمر ابن هبيرة وعبد الله
ابن ابي نجيح وجماعة وعنه محمد بن عيسى الطباع وبشر بن [illegible] **خ** ابن [illegible]

[illegible] عن ابن عمر وجابر وطاوس وعنه ليث ابن ابي سليم والسفيانان وثقه النسائي
[illegible] كان وكيعا قال وقال ابن معين [illegible]

[illegible] لو شئت كنت فكرى في تعبره اوكا بزكا . وحوا البيت في الحرم

[illegible] فقال دون لديه العيش حوبتها وسار عما في كلاب العود والكرم

قال محمد بن [illegible] كان محمد بن كارون مرة جاور البيت فكان يطوف في اليوم والليلة سبعين اسبوعا
[illegible] بعض من سمع محمد ابو طالب عن ابي عوانة وعنه عمر ابن خلف الصفار [illegible] محمد
[illegible] العدني [illegible] الغطفاني ويقال مولاهم ليث عن ابي سلمة بن عبد الرحمن [illegible]
[illegible] الجعفي وجماعة وعنه ابناه يعقوب [illegible] ومحمد ابن جعفر [illegible] وعبد الرزاق
[illegible] وقال ابو حاتم ليس به باس له عنده حديث واحد في فضل الصحابة الجماعة محمد ابن طريف
[illegible] ابو جعفر البجلي الكوفي عن عمر بن عبيد وابي بكر ابن عياش وابي خالد الاحمر وابي معاوية
وابي نعيم وجماعة وعنه م د س والدارمي وابو زرعة وموسى بن هارون والحسن
ابن سفيان وعبد الله ابن زيدان البجلي وطائفة وآخرون قال ابو زرعة لا باس به صاحب حديث
[illegible] ابو سعيد يعني محمد بن عبد الله يثني عليه وقال ابو بكر الخطيب ثقة قال مات سنة
[illegible] واربعين ومائتين محمد ابن الطفيل ابن مالك التميمي ابو جعفر الكوفي قيل
[illegible] عن ابن عمه سفيان وحماد بن زيد وفضيل ابن عياض وجماعة وعنه [illegible] والدارمي وعثمان
[illegible] سعيد الدارمي ومحمد بن ايوب ابو الغريس واحمد بن زهير الفضل [illegible] وطائفة [illegible] ابن
حبان في الثقات وقال يطين مات سنة [illegible] محمد ابن طلحة ابو عبد الله بن عبد الرحمن
ابن ابي سعيد الصوفي المدني عن ابيه ومعاوية بن قرة وقيل عن [illegible] عنه وعنه [illegible] وابن
اسحاق وداود العطار ذكر ابن حبان في الثقات انه كان عالما [illegible] عبد العزيز بن عبد الله مكة
محمد بن طلحة ابن عبد الله ابن عمر ابن عبيد الله التيمي المدني ابو عبد الله ويقال ابو طلحة وعبد الله بن الطويل
[illegible] ابي سعيد نافع ابن مالك وعبد الرحمن بن سالم الجمحي وعبد الله بن مسلم بن حنين وعبد
[illegible] ابن سعيد وطائفة من المغلين وعنه علي بن المديني وابراهيم بن المنذر الحزامي والحميدي
ونعيم ابن حماد والحضرمي وابو حاتم [illegible] ابن اسماعيل وآخرون قال ابو حاتم محله الصدق
ولا يحتج به قال ابن حبان في الثقات مات سنة ثنتين ومائة له في الكتاب [illegible] وفي الفضائل
انبانا ابو الحسن ابن البخاري انا ابو طاهر زاد انا ابو بكر القاضي انا الدوري انا ابو الطيب
انا الباغندي نا علي بن المديني نا محمد ابن طلحة التيمي حدثني ابو سعيد عن سعيد ابن المسيب
عن سعد ان النبي صلى الله عليه وسلم قال يا ابا العباس اجود فرسك بكفاه وهلمه رواه النسائي

عن جبير

عن جبير ابن مطعم عن ابيه والمدني محمد ابو طلحة بن مصرف اليامي الكوفي عن ابيه
والحكم وزر ابن حبيش وجبير بن نفير وجماعة ولم يرو عنه شبابة واسد بن موسى وخلق
كثير وابو داود والطيالسي وعبد الرحمن بن مهدي وابو نعيم وسليمان بن حرب وعلي بن الجعد
وجماعة ابن المبارك وخلق قال احمد بن حنبل لا باس به الا انه كان لا يكاد يقول في شيء من
حديثه شيئا وقال ابن معين يتقى حديثه وقال مرة ضعيف وقال النسائي ليس بالقوي
وقال ابن حبان في الثقات مات سنة سبع وستين ومائة وكان يخطئ محمد ابو طلحة
ابن يزيد بن عبد الله بن قسيط مات سنة سبع وستين ومائة وكان يخطئ محمد ابو طلحة
ابن عمر بن عبيد بن المطلب ابن عبد مناف المطلبي عن جبير بن مطعم مرسلا وعن
امه عائشة بنت مسعود بن العجماء وابراهيم بن سعد بن ابي وقاص وعكرمة وسالم وغيرهم
وعنه محمد بن دينار وبريد بن ابي حبيب وابن اسحاق وثقه ابن معين وابو داود قال ابن حبان
مات بالمدينة في اول خلافة هشام محمد ابو عاصم ابن جعفر ابو عبد الله العامري المصري
عن مالك وبعض ابن فضالة وهشام ابن اسماعيل وعنه محمد بن يحيى الذهلي وعبد الرحمن بن عبد الله
ابن عبد الحكم وخلق كثير منهم الدارمي وكتب عنه ابو حاتم الرازي وثقه ابن معين وغيره مات في
صفر سنة خمس عشرة ومائتين محمد ابو عامر الانطاكي ويقال الصيرفي ابو عمر بن زبالة الرملة
عن عبد الله بن بكر السهمي ومنصور ابن سلمة الخزاعي وهاشم بن القاسم وعنه محمد بن عيسى
ابن الطباع وطائفة وعنه م د وابو نعيم ابن عدي ومحمد بن المنذر الهروي وابو عوانة الاسفرايني
وآخرون وثقه النسائي محمد ابن عامر القرشي الدمشقي الكاتب ابو احمد ويقال ابو عبد الله
صاحب كتاب الفتوح والمغازي وغير ذلك ومشيخة زاج العقوبة زمان المامون عن اسماعيل
ابن عياش والعطاف ابن خالد والهيثم ابن حميد وكثير بن حمزة الفقاعي وسويد بن عبد العزيز
وابو المنذر بن مسلم وابو المنذر السوفي وعبد الله بن عبد الجبار بن ابي جابر وطائفة وعنه احمد
ابن ابي الحواري وابو زرعة الدمشقي وآخرون وابو داود خارج السنن وفيه بواسطة وعثمان
ابن خرزاد واحمد بن ابراهيم البسري ومحمد ابن وضاح الاندلسي وجعفر العسكري وابو زرعة
ابراهيم بن عبد الله بن الجنيد عن ابن معين ثقة وقال ابو حاتم صدوق وقال صالح جزرة ثقة الا انه قدري
وقال ابو زرعة الدمشقي انه كان من اهل العتوا بدمشق وقال النسائي ليس به باس وقال
عمرو بن رجيم ولد سنة خمس ومائة ومات يوم الخميس لخمس بقين من ربيع الآخر سنة ثلاث
وثلاثين ومائتين وقال ابو زرعة مات سنة اربع وثلاثين محمد ابن ابي عائشة
ويقال محمد بن عبد الرحمن ابن ابي عائشة المدني مولى بني امية وهو دمشقي وسكن مصر
وروى عن ابي هريرة وجابر وعنه ابو قلابة الرقاشي وحسان بن عطية وجماعة وثقه ابن معين

[illegible] بن ابراهيم الدورقي بن عبد الله البصري عن معتمر بن سليمان وعبد الوهاب
الثقفي ومحمد بن ابي عدي وجماعة وعنه ثقة احمد بن محمد بن ابي عوف وابو بكر ابن ابي داود وعمر
البجيري وابو عروبة وجماعة كتب ابن عباد ابن جعفر ابن رفاعة ابن امية المخزومي المكي
عن عائشة وابن عباس وابن عمر وعبد الله بن عمرو المخزومي وجماعة وعنه ابنه جعفر
والزهري وابن جريج وزياد بن اسماعيل وعبد الحميد بن جبير بن شيبة وطائفة وثقه ابن معين
وابو زرعة كتب ابن عباد ابن الزبير قال المكي بن ابراهيم عن عبد العزيز الدراوردي
وقال ابن اسماعيل وابن عيينة وابو مصعب والاموي ومروان وهشام وجماعة وعنه م د س واحمد
بن سعيد الدارمي وعثمان بن خرزاد ومحمد بن بكر بن منيع ومحمد بن بشار وجعفر الفريابي وابو يعلى
الموصلي وقاسم المطرز والبغوي وآخرون سئل عنه احمد بن حنبل فقال ارجو انه حديث اهل الصدق وقال
ابو حاتم لا بأس به قال البغوي مات في اول يوم من سنة خمس وثلاثين ومائتين كتب
ابن عباد بن عبد الله ابن الزبير بن العوام الاسدي المدني ابو اليحيى وصالح روى عن ابيه وجده
وجدته اسماء بنت ابي بكر وعنه اسماعيل بن رافع وفليح ابن سليمان وابن المبارك وجماعة
ولم يصف فيه ابا داود روى له كتب ابن عباد بن موسى ابن راشد العكي ابو جعفر البغدادي
سكن الكوفة وحدث عن هشيم وعمر بن صالح ابن السماك وزائدة بن سليمان وجعفر بن غياث وعبد السلام بن حرب
وطبقتهم وعنه ابو بكر ابن ابي الدنيا وابراهيم الحربي واحمد بن الحسن بن عبد الجبار الصوفي ومحمد بن سعد
الحرجي وجماعة وحدث اخبارا بعلامة قال ابن عقدة في ابو نظر وذكره ابن حبان في الثقات
وذكره ابن عدي في شيوخ البخاري ولم يتابع كتب ابن عباد الشامي وجماعة وعنه زيد بن ابي
عتاب ابو الوليد العبشمي ومحمد بن عثمان البجرائي وعلي بن نصر بن علي الجهضمي وجماعة قال ابو حاتم
صدوق كتب ابن عباد ابن البحتري الاسدي وقيل العجلي وقيل الباهلي الواسطي ابو عبد الله
وقيل ابو جعفر عن اسحاق الازرق وبشر بن هارون وابي اسامة وابي احمد الزبيري وجماعة
وعنه ح ق ف وابو حاتم وابن خزيمة ومكي وعمر وبن بشر والحسين بن عبد الله القطان وابو بكر
ابن ابي داود وعلي بن عبد الله بن مبشر الواسطي انفرد قال ابو حاتم صدوق صاحب نحو واذب وقال ابو
داود ثقة كتب ابن العباس ابن عثمان ابن شافع المطلبي المكي عم الامام الشافعي عن ابيه وعنه ابنه
ابراهيم بن محمد الشافعي ذكره ابن حبان في الثقات كتب ابن عبد الله بن اسماعيل ابو ابي النضر
ابو بكر البغدادي صاحب ابن فضيل روى عن يزيد بن هارون وهاشم بن القاسم ومحمد بن عبد الله
الاسدي وابي عباد وطبقتهم وعنه ح د وابن خزيمة وابو بكر ابن ابي داود وابو قريش
وعبد الرحمن بن ابي حاتم وجعفر بن محمد قال ابن ابي حاتم صدوق وقال جعفر مات

سنة سبع

سنة سبع وخمسين ومائتين كتب ابن عبد الله بن ابي الاسود درج عنه [illegible] فاما حديث
الصادق ما قال [illegible] يعني النجاري عن عبد الله بن ابي الاسود [illegible] العلاء
كتب ابن عبد الله بن اسير عن عمر وابن مسعود وحكى عنه عمرو بن دينار والطاهر بن خالد
ما جعلوا كتب ابن عبد الله بن السائب الثقفي الطائفي عن ابيه وغيره وعنه عبد الله
ابن الحارث المخزومي قال ابو مغير ليس به بأس وقال ابو حاتم في حديثه نظر كتب ابن عبد الله
ابن يزيد ابو عبد الله البصري عن عبد الوارث وجعفر ابن سليمان وبريد بن زريع وعبد الاعلى وبشر
ابن المفضل وطبقتهم وعنه م د س وابو يحيى ابن ابي عاصم وزكريا الساجي وعبد الله الاهوازي
وابن خزيمة ومحمد بن جرير ومحمد بن المسيب ابو مكي وطائفة وثقه ابو حاتم وغيره قال ابن ابي عاصم
مات سنة سبع وثلاثين كتب ابن عبد الله بن يحيى الحرامي ويقال السامي مولاهم ابو السري
الصنعاني نزيل الفسطاط الخليجي عن سفيان بن عيينة وسعيد بن سالم القداح وطائفة كثيرة
وعنه م د س وابو حاتم وابراهيم بن دحيم وعبد الله الاهوازي ومحمد بن العباس بن قتيبة الصفار
وغيرهم قال ابو حاتم صدوق كتب ابن عبد الله بن ابي هاشم الصنعاني ابو صالح عن سفيان بن عيينة
وغيره وعنه عمير بن محمد الكسروي واحمد بن محمد بن زيد ذكره ابن حبان في الثقات كتب
ابن عبد الله بن الصقر الصنعاني عن عبد الرزاق وعنه ابو بكر ابن زياد النيسابوري وعبد الرحمن
ابن ابي حاتم وقال صدوق ذكره التيمي كتب ابن عبد الله بن جحش ابن دباب الاسدي
عن النبي صلى الله عليه وسلم وعن عمته زينب ام المؤمنين وعنه ابنه ابراهيم
ومولاه ابو كثير وسعد ابن عرفان قال البخاري قتل ابوه يوم احد ويقال عن ابن اسحاق حليف بني
امية مهاجر مع ابيه وعمه احمد وقال البخاري في صحيحه ويروى عن ابن عباس وجرهد وعمر بن جحش
عن النبي صلى الله عليه وسلم الفجر عوذ كتب ابن عبد الله ابن ابي جعفر الرازي عن ابيه وعبد
العزيز بن ابي حازم وعبد الرحمن بن زيد بن اسلم وزائدة بن سليمان وجماعة وعنه احمد بن ابي عوف
وابو حاتم ومحمد بن النضر بن مساور الرازيون وبسطام ابن اسحاق الانباري ابو حاتم صدوق كتب
ابن عبد الله بن الحارث ابن نوفل ابن الحارث بن عبد المطلب ابن هاشم الهاشمي القرشي
المدني اخو اسحاق وعبد الله عن سعد بن ابي وقاص واسامة بن زيد ومعاوية وغيرهم
وعنه ابنه عبد العزيز والدراوردي ذكره ابن حبان في الثقات كتب ابن عبد الله ابن
ابي حدرد الاسلمي عن عمه عبد الله ابن ابي حدرد وسعيد المقبري وغيرهما وعنه سليمان بن بلال
والدراوردي وحماد بن خالد الخياط والواقدي وغيرهم وثقه ابن معين كتب ابن عبد الله
ابن الحسن بن حسين بن علي بن ابي طالب ابو عبد الله الهاشمي العلوي المدني

[illegible] وعنه عمر بن [illegible] وعبد الله بن رافع [illegible] ويزيد بن حسن الانماطي [illegible] وعنه ابو [illegible]
[illegible] عمر بن موسى الصابي فقتله [illegible] ابو عوانة [illegible] وكان ابنا
عبد الله [illegible] جابر قال ابو داود ويس [illegible] الزبرية [illegible] الزبير بن بكار
قتل في [illegible] سنة خمس [illegible] ومائة [illegible] ابراهيم [illegible] عبد الله [illegible]
موسى [illegible] في السنة [illegible] واخوتها موسى اختلفا [illegible] فقبلا عنه [illegible] سبعين
[illegible] في [illegible] حديث [illegible] عمر [illegible] في [illegible] جيش [illegible] لما يرد [illegible] **كم** ابو عبد الله
[illegible] جعفر بن هشام ابن زيد بن [illegible] الانصاري [illegible] بن عبد الله
الانصاري [illegible] سالم بن [illegible] وابي [illegible] اسماعيل ابن ابي [illegible] وعنه ق
[illegible] ابن [illegible] وابو عروبة وابو [illegible] بن جعفر وابن صاعد [illegible] ابن جابر [illegible] **كم**
ابو عبد الله ابن ابي حماد الطرسوسي القطان [illegible] وابي نعيلة [illegible] وجماعة
وعنه د [illegible] في الكنى وعلي بن الحسين ابن الجنيد وجماعة **كم** ابو عبد الله بن [illegible]
الطابعي [illegible] عن ابراهيم بن سعد [illegible] وعبد الوهاب الثقفي وجماعة وعنه خ ومسلم بن مسلم
ابن [illegible] **كم** ابو عبد الله بن ابي رافع الصائغ [illegible] ثم [illegible] عبد الله ابن جعفر ابن
[illegible] الطالب حديث الطيب اللحم الطيب وعنه [illegible] **كم** ابو عبد الله [illegible] ابن عمر بن [illegible] ابو احمد
[illegible] مولاهم الزبيري الكوفي الجارودي [illegible] ابن خليفة وعمر بن حفص وابو نصر بن ابي اسحاق
[illegible] وعمرو بن سعيد [illegible] ابي حنيفة والثوري [illegible] وخلق وعنه احمد بن حنبل
وابو بكر ابن ابي شيبة وعمرو الناقد ومحمد بن رافع ومحمود بن غيلان [illegible] واحمد بن ابراهيم
[illegible] كتب قال [illegible] بن علي [illegible] ابا اليمان [illegible] كتاب [illegible] سفيان [illegible] احفظ منه وقال احمد بن ابي
خيثمة عن ابن معين ثقة وقال [illegible] ثقة يتشيع وقال [illegible] احفظ
من ابي احمد الزبيري وقال ابو حاتم [illegible] للحديث [illegible] وقال [illegible] وغيره
[illegible] وقال ابن ابي خيثمة عن [illegible] بن زبير [illegible] عبد الله الاسدي [illegible] فاذا انتهى
[illegible] لم [illegible] فاذا انتهى [illegible] صرع من [illegible] ولم يشعر
صرع يوما [illegible] قال احمد بن [illegible] وعن [illegible] سنة ثلاث ومائة **كم** ابو عبد الله
بن الزبير [illegible] صاحب النسل قال [illegible] ابن ابي داود [illegible] **كم** ابو عبد الله بن
[illegible] وعنه عطاء بن يوسف [illegible] محمد بن [illegible] بن [illegible]

[illegible] وعنه [illegible] ابن عبد الله [illegible] **كم** ابو عبد الله [illegible] وعنه [illegible]
[illegible] ابن [illegible] **كم** ابو عبد الله [illegible] وعنه [illegible] **كم** ابو عبد الله
[illegible] وعنه

[illegible]

عن أبيه محمد بن عبد الله بن عمرو قال حدثنا عن أبيه وقال حدثنا عن علي بن الحسين عن أبيه
[illegible] كذا رواه أبو عمر الأسيوطي عنه ووقع في رواية جويرية لنسابور عن النسائي
محمد بن شعيب عن أبيه محمد بن عبد الله بن نوفل **محمد** ابن عبد الله بن عمرو بن عثمان أبو عبد
الله العثماني المعروف بالربيع يحدث عن أبيه وعن فاطمة بنت الحسين بن
علي وطاوس وفاطمة بنت المنذر وجعفر بن عمرو بن أمية وسالم وعمرو بن دينار وجماعة وعنه
عبد الله ابن سعيد ابن أبي هند وعبد الرحمن ابن أبي الزناد وعبد العزيز بن الدراوردي ومحمد بن
موسى النضري وأبي بن سليم الطائفي ويوسف بن [illegible] وأبو بكر ابن محمد بن عمرو بن
حزم وطلحة بن أبي نافع النسائي وقال في موضع آخر ليس بالقوي وقال ابن حبان يحدث عن
أبيه أبي الزناد بالمناكير قال ابن المديني هو ابن عبد الله بن حسن بن حسن كان
شيخا جوادا ممدحا كان أمير المدينة زمن الزبير بن بكار وتوفي بعد [illegible] عبد العزيز عن أبي الحسن
قال كتبت إلى محمد بن عبد الله الربيع أن يبعث إلي بلقحة فبعث إلي بتسع عشرة لقحة وبعير
يرعاها فبعث منها بثلاثة دنانير وحبست الباقي وعن ابن مبارك قال قدمت المدينة
فبينا أنا في المسجد وإذا أشبه شيء به وبعرفه الجنة وأظنها أو جاء تنبي الجنة فمطر رجل وقعد
عليه فلما رأيته استطعمني حسنة فما أغفلت عنه حتى تكلم فجاز أن يتكلم كانما تفلوا
فرأيتا حتى سكت ولا يروي الشعري يمدح محمد بن عبد الله بن عمرو بن عثمان رحمه الله تعالى

وجدنا العفو لا يعفو قريش ... بنو بيت الخليفة والرسول
أنال الوجه من سنا وسنا ... وكنت له بمفتلج السبيل
فما للمجد دونك من صبيت ... وما للجود دونك من مقيل
ولا يبغي ودك تبتغيه ... وما هو فاعل بك من بديل
فلولا أنت ما حلت ركابي ... مرقلة وما حمدت رحلي

قال ابن سعد مات في حبس منصور وقال ابن مالك في [illegible] قتله أبو جعفر وبعث به مسمعا إلى
فكان يحبسه في أبو جعفر محمد بن عبد الله سنة خمس أربعين ومائة ليلة [illegible] وزعم محمد
بن عبد الله ابن حسن بالمدينة وزعموا أنه قتله ليلة الجمعة لست خلت من رجب سنة [illegible] **محمد** بن عبد الله
ابن عمرو بن عثمان [illegible] وعنه [illegible] بن شيبة وبريه بن سعد [illegible]
محمد ابن عبد الله بن عائذ ابن مالك بن عمرو العقيلي الجزري [illegible]
[illegible] أبو سنان [illegible] وسليمن بن عبد الكريم بن مالك الجزري وسلام ابن
[illegible] عبد الله بن عمرو ابن عبد العزيز وعنه [illegible] الزاسانية وطائفة وعنه

وعنه [illegible] وموسى بن [illegible] وأبو [illegible]
[illegible] بن عبد الله الأويسي وبشامة وثقه ابن معين وقال أبو حاتم لا يحتج به
[illegible] الله قدم بغداد [illegible] العصر [illegible]
[illegible] وقال أبو زرعة [illegible] الأزدي العتكي [illegible] وقال أبو عمر بن حسن الحديث [illegible]
[illegible] وقال [illegible] وقال علي بن [illegible] أبو علاثة بقال له قطني [illegible]
[illegible] وقال [illegible] قطني [illegible] وقال علي بن [illegible] منها قبطنه [illegible]
[illegible] وحدث [illegible] من [illegible] منها [illegible] ليلة [illegible]
[illegible] وبين الناس [illegible] ليلكم الليل [illegible] سمي [illegible] بالنعال
[illegible] سنة ثمان وستين ومائة **محمد** ابن عبد الله بن عياش الطائفي عن
عمه [illegible] عامر وعنه سعيد بن السائب [illegible] بن حبان في الثقات **محمد** ابن عبد الله
[illegible] وعنه عكرمة ابن عمار
[illegible] الحنفي وعنه محمد بن عبيد عن عبد العزيز ابن أبي رواد وعنه عكرمة ابن عمار
محمد ابن عبد الله بن جعفر أبو جعفر أبو الحسن الزبيري عن جعفر بن عون وعلي بن مسهر وأنس ابن عياض
[illegible] وعلي بن الحسن ابن شقيق وعنه [illegible] بن خيثمة [illegible]
[illegible] وعلي بن الحسن ابن شقيق وعنه [illegible] بن خيثمة [illegible]
[illegible] وعنه [illegible] وأبو كريب [illegible] وأبو موسى [illegible]
[illegible] وعنه [illegible] وقال [illegible] سنة ثنتين وستين
[illegible] **محمد** ابن عبد الله بن قيس بن مخرمة المطلبي عن أبيه وعن محمد بن الحنفية وعنه إسماعيل
[illegible] **محمد** ابن عبد الله بن حبان في الثقات قال صاحب الطبقات روى له م د س
[illegible] وأبو إسحاق [illegible] بن حبان في الثقات قال صاحب الطبقات روى له م د س
[illegible] **محمد** ابن عبد الله بن [illegible] القرشي العوفي أبو جعفر البغدادي
[illegible] وعنه [illegible] بن سعيد بن نطاق وإسحاق [illegible] وقد [illegible] يحيى
[illegible] وعنه م د س [illegible] بن أبي الدنيا وابن خزيمة وابن يحيى وابن [illegible]
[illegible] وقال [illegible] وقال ابن حاتم [illegible] ثقة وقال
[illegible] وقال الباغندي [illegible] متقنا وقال ابن حاتم [illegible] ثقة وقال
[illegible] وقال [illegible] سمعتهم يقولون عزم ابن
[illegible] وقال عمر [illegible] محمد بن سيار العبد ابن سمعتهم يقولون عزم ابن
[illegible] بغداد واجتمع [illegible] فقيل له تزوجوا فقيل له تزوجوا [illegible] قال [illegible]
[illegible] وقال [illegible] سمعت [illegible] يوما فقال [illegible]
[illegible] يحيى ابن [illegible] وعنه [illegible]
[illegible]

ليس ذلك من هذا عندكم فيما ما تبتغون ليعود ذلك انه ذا انا نتبع المسعود فقلنا ونحن نا
[illegible] فيه تبرئنا على [illegible] فبقية اداوية فرجعنا الى [illegible] فقال [illegible]
[illegible] الخطيب [illegible] من الشيخ من هذا حفظ الناس [illegible] فقال ابو [illegible] بضعة اربع وخمسين
ومائتين **محمد** ابن عبد الله ابن الحسن ابو عبد الله [illegible] موسى عبد الله
[illegible] البصري قاضي البصرة وغيرها القضاء بسر من رأى [illegible] عن سليمان التيمي
وحميد الطويل وعبد الله ابن المبارك ومحمد ابن عمرو بن علقمة والزهري وهشام ابن حسان وابن
عون واشعث الحراني واشعث بن عبد الملك الحمراني وطائفة وعنه ح والجماعة بواسطة
وحمد ابن المديني وابن معين والذهلي وزاد وابن الشاذكوني وابو حاتم والذهلي وعبد الله بن محمد
ابن ابي قريش وعبد العزيز بن معاوية وهو من اقرانه وابراهيم الحربي واسماعيل سموية وابو مسلم
الكجي وخلق وثقه ابن معين وقال ابو حاتم صدوق لم ار من الائمة الا خيرا وقال ابن حنبل وسليمان بن داود
الهاشمي وقال النسائي ليس به بأس وقال ابو داود ثقة ثقة اشوس وقال زكريا الساجي جليل
عالم لم يكن في الحديث مثل يحيى القطان ونظر به غلب عليه الرأي وقال حرب بن حنبل انكر يحيى بن
سعيد حديث الانصاري عن حبيب بن الشهيد عن معبد بن مقداد عن ابن عباس احتجم النبي صلى الله
عليه وسلم وهو محرم هاهنا قال الخطيب يقال دلس فيه واصوابه معبد ابن مقداد عن يزيد بن الاصم
وقال احمد ما كان يفعله من اصحاب الحديث ارى النظر في الرأي قال الدارمي حدثني عبد الله
بن عمر بن ابان الجياني نا القاسم بن زكريا المحاربي نا سليمان بن داود العتكي قال وجه المأمون الى
بن عبد الله الانصاري خمسين الفا وامره ان يقسمه بين العلماء بالبصرة فسأل هلال بن مسلم
بشيخ عن اصحابه قال الانصاري وكنت اتكلم من اصحابي فقال هلال اين اصحابي فقلت انا بالبصرة
واصحابي واتباعنا فقلت لهلال كيف يتشفع فقال اومئ فسيل من هذا فتشفع على حديث
بن سعود فقال له الانصاري من حدثك به زعموا انه ثبت عنك فبقي هلال ولم يجبه فقال
تخلي سبيلي فسر حلوات وتزدد سرا وانت لا تزدد مرارة عن بيتك فخرج عبد الله بيتك
وبين لعقبه فقسمها الانصاري في اصحابه قال الخطيب حدثني الانصاري في العقبة سوار بن
عبد الله وعبيد الله بن الحسن وعثمان العنبري وولي قضاء البصرة بعد معاذ بن معاذ وعن ابن قتيبة
قال قدم علينا محمد بن عبد الله الانصاري القضاء بالبصرة اشرف في [illegible] فلما ولي الامين
قال له يا عبد الله بن عبد الله ولي محمد بن عبد الله مظالم بعد ابن علية وقال ابن [illegible] سمعته يقول
ولدت سنة ثمان عشرة ومائة وما اتيت سلطانا قط الا وانا كاره قال ابن المثنى توفي
[illegible] سنة خمس عشرة ومائتين قال ابن سعد [illegible] **محمد** ابن عبد الله

بن عتيق

بن عتيق محمد ابن عبد [illegible] العتيقي [illegible] ابن [illegible] وابو [illegible]
[illegible] وعنه عبد العزيز بن [illegible] ومحمد بن اسحاق وسليمان بن [illegible] وهاشم بن [illegible]
وبن يزيد بن [illegible] وجماعة [illegible] وثقات وروى له البخاري [illegible] **محمد**
ابن عبد الله ابو هريرة بن عبد الملك بن مسلم ابو عبد الله الرقاشي البصري عن [illegible] وعبيد وحماد ابن زيد
وعبد الله ابن هريرة بن عبد الملك بن مسلم ابو عبد الله الرقاشي البصري عن [illegible] وعبيد وحماد ابن زيد
ويحيى ابن سليم وعبد الله بن نمير وابن ابي سلمة وبشر بن منصور السليمي وطائفة وعنه بنه
بو قلابة عبد الملك والذهلي [illegible] ومحمد ابن رافع وهلال بن العلاء وحنبل ابن اسحاق وعلي
بن عبد العزيز وخلق قال يعقوب بن شيبة ثقة ثبت وقال العجلي ثقة متعبد كان يقال له كان
يصلي في اليوم والليلة اربع مائة ركعة وقال ابو حاتم ثنا الثقة الرضا قال محمد ابن الشاذكوني
سنة تسع عشرة ومائتين **محمد** ابن عبد الله ابن محمد عنه [illegible] ذكره حاجب الاندلس وقال كنية [illegible]
قلت [illegible] ولم يدرك الوفاة [illegible] محمد بن ابي بكر بن ابي شيبة **محمد** ابن عبد الله بن مسلم
ابن عبيد الله ابن عبد الله ابن شهاب الزهري ابو عبد الله المدني عن عمه الزهري وابيه فقط وعنه
ابراهيم بن سعد والدراوردي ومعن بن عيسى ويعقوب ابن ابراهيم بن سعد والواقدي والقعنبي وبه
ابن داود وطائفة قال احمد صالح الحديث وقال ابو حاتم ليس بالقوي وقال ابو زرعة ليس بالطبري
بن راجح الزهري ثلاثة احاديث لم يتابعه احد عليها ابو بكر حدثني عن عمه عن سالم عن ابن عمر ان
كل مبيع مما لا [illegible] وغيره ابو بكر ابن عياش عن مبشر الصغير عن الزهري عن سالم سمعت ابا
هريرة [illegible] عنه لانه لا يعرف عن الزهري [illegible] ثم ذكر حديثه عن عمه عن سالم سمعت ابا
هريرة اذا خطب احدكم [illegible] كل [illegible] فرجع وذكر حديثه عن ام كلثوم الحجاج بنت محمد بن مسلم قالت
كان ابي يأكل بكعبه فقلت له اكلت ثلاثة اصابع قال ان النبي صلى الله عليه وسلم كان يأكل
بكعبه كلها [illegible] ابن وشيط الباهلي عن ابراهيم بن سعد عنه وقال ابو داود وثقة سمعت احمد
يثني عليه قال الواقدي قتله غلمانه بامر ابنه وامواله بناحية سقب وبها وكان ابنه سعيد
شاطرا قتله المعتصم في خلافة المنصور سنة اثنتين وخمسين ومائة ثم وثب عليه غلمانه ايضا
فقتلوه وقال ابو حاتم سنة تسع وخمسين ومائة **محمد** بن عبد الله ابن المعلى بن شيبة
ابن [illegible] الرمشقي عن ابيه وعمه وخالد بن معدان وثابت بن ثوبان وابي القاسم
ابن [illegible] وعنه ابراهيم بن [illegible] وطائفة وعنه [illegible] ابو مسلم وكيع وبنو
ابن [illegible] وابن عبد الرحمن [illegible] وجماعة [illegible] وطرا ابو [illegible] شبابه وطائفة وثقه دحيم
وقال [illegible] ليس به بأس توفي سنة تسع وخمسين ومائة **محمد** ابن عبد الله ابن المعلى
[illegible] عن ابن ابي حاتم روى
[illegible] عن ابيه وعنه **ق** وابو عوانة الاسفرايني [illegible] **محمد** ابن عبد الله

روى عن عمر ابن [illegible] وكتب عنه بمكة وهو مردود و في التاريخ ما محمد بن عبد الله الصنعاني
سأل ابن معين كذا في رواية السعدي وقال ابرهيم ابن هانئ نا بندار عن بن مهدي محمد بن عبد الله الاعلى وهو
الصواب ان شاء الله محمد بن عبد الله ابن ميمون بن مسكة الطائفي عن عمرو بن دينار
ويعقوب ابن عاصم التنوخي وعنه دبر ابن ابي دليلة الطائفي [illegible] عليه وكان ابن حبان
في الثقات له حديث واحد في الواحد كيلا على حده وعنه محمد بن عبد الله ابن ميمون
الاسكندراني ابو بكر السكري بغدادي الاصل عن سفيان بن عيينة والوليد بن مسلم وعبد الله
ابن بكر ابن نفي وغيرهم وعنه دس وابن خزيمة وابن جوصا والطحاوي وابو بكر ابن ابي
داود وابو بكر ابن ابي الدنيا النيسابوري وعمر ابن احمد ابن ابي حاتم وعلي بن عبد الرحمن بن عبد الله
ابن ابي مطر الاسكندراني وابو عوانة وطائفة قال ابن ابي حاتم ثقة صدوق وقال ابو يونس
ثقة صدوق وقال ابو يونس ثقة خرج الى الاسكندرية فاقام بها وتوفي في ربيع الاول سنة
ثلاث وستين ومائتين محمد بن عبد الله ابن نفي ابو عبد الرحمن العمري الحارثي الكوفي
الحافظ احد الاعلام عن عمر بن عبد الله ابي خالد الاحمر والمطلب بن زياد وسفيان بن عيينة
وابن معاوية وابن علية وطبقتهم وعنه م د ق وروى له عمر البخاري عنه ودس عن
الحسن ابن احمد الكرماني عنه وابو زرعة وابو حاتم والدارقطني ومحمد بن وضاح القرشي
ومطين وعبد الله ابن احمد وابو بكر الشافعي وداود قال ابو اسماعيل الترمذي سمعت احمد بن حنبل
يعظم ابن نفي تعظيما عجيبا ويقول ابي يتأدب وقال ابرهيم بن سعدويه سمعت احمد بن حنبل
يقول محمد بن عبد الله ابن نفي ثقة العراق وقال علي بن الحسين ابن الجنيد ما رأيت بالكوفة مثل
محمد بن عبد الله ابن نفي وكان قد جمع العلم والفقه والسنة والزهد وكان يفتي في الشتاء
الثاني لبادة برد وكان قد اوصى قال احمد بن سنان الواسطي ما رأيت من اصحاب الكوفيين
افضل من ابن نفي كان يصلي بنا الفجر ويرى يصلي خلفه فرض علينا ايام يزيد ابن
هارون يعني واسطا وقال ابو حاتم ثقة صحيح الحديث وقال النسائي ثقة مأمون وقال ابن حبان
مات في شعبان سنة اربع وثلاثين ومائتين وكان من الحفاظ المتقنين [illegible] والدين
قلت اخبرنا سليمان ابن حمزة القاضي انا ابو بكر احمد بن علي الفارسي انا ابو الحسن الحافظ انا
جعفر بن ادريس انا ابو جعفر الخلدي نا يحيى بن علي نا عبد الله ابن عبد الرحمن نا احمد بن محمد بن شبرين
سمعت محمد بن علي الحافظ يقول ما رأيت بالعراق مثل احمد بن حنبل ببغداد ومحمد بن عبد الله
ابن نمير بالكوفة وما عيزلم ارمثلهما بالعراق محمد بن عبد الله بن نمير الهمداني مولاهم
الكوفي ابو هشام عن ابيه وسفيان ابن عيينة وابي خالد الاحمر وعبد الله بن ادريس
وسعيد بن سالم القداح وسرور بن مقاتل وغيرهم وعنه س ق وابرهيم بن طهمان وابن
خزيمة وابو قريش محمد بن جمعة وابو زرعة وابن جوصا وعبد الرحمن بن حاتم وابن عدي
وخلق وقال ابو حاتم صدوق حافظ الا ان ابا زرعة قال توفي في شعبان سنة ست وخمسين ومائتين محمد
ابن عبد الله ابن ابي يعقوب التميمي الضبي البصري عن عبد الله بن شداد ابن الهاد وحسن
ابن سعد مولى الحسن بن علي وعبد الرحمن بن ابي بكرة وجماعة وعنه هشام ابن حسان وجرير
ابن حازم وشعبة ومعمر وابن عيينة وثقه ابن معين وابو حاتم قال شعبة كان سيد بني تميم
محمد بن عبد الله ابن دبر ويقال ابن دبر ابو عبد الله البصري بغدادي سكن مكة عن سلمة بن علقمة
ابن سواد وعبد الوهاب الثقفي وخالد بن الحارث وطبقتهم وعنه م د وعبد الله بن احمد
وصالح جزرة وموسى بن هارون وابو يعلى الموصلي واحمد بن الحسن الصوفي والحسن بن سفيان
وطائفة وثقه جماعة قال ابن حبان كان من الحفاظ ومن العباد قال ابن قانع مات
سنة اثنتين وثلاثين ومائتين محمد بن عبد الله ابو احمد الدهلي عن الوليد بن مسلم وعنه ابو داود
في الفرض محمد بن عبد الله عن محمد بن عبيد الله وحماد بن مسعدة ومحمد بن سابق واسحاق
الفروي وغيرهم وعنه خ هو محمد بن يحيى بن عبد الله الذهلي محمد بن عبد الله الرقي ابو الجري
ابن اخي سوار بن عبد الله القاضي روى عن جعفر ابن سليمان وفضيل ابن عياض وعنه داود بن ابي هند
وغيره وثق محمد بن عبد الله عن عمه عبد الله بن زيد في الاذان قاله حماد بن خالد عن محمد بن عمرو
الانصاري عنه وقال عبد الرحمن ابن مسعود عن محمد بن عمرو عن عبد الله بن كعب عن جده وسمر الصواب
محمد بن عبد الله ابن عبد الرحمن ابن مسعود عن محمد بن عمرو عن عبد الله بن كعب عن جده
وغنام ابن علي وعبد الرزاق وطائفة وعنه ابو داود في كتاب القدر م د س ق وبقي
ابن مخلد وابو بكر ابن ابي عاصم وجعفر الفريابي وقاسم المطرز وعمر البجيري وابن خزيمة
وخلق وثقه ابو حاتم وابو زرعة قال البخاري مات بالبصرة سنة خمس واربعين ومائتين م
محمد بن عبد الجبار الانصاري الحجازي عن محمد بن كعب وعنه شعبة ذكره ابن حبان في
الثقات حديثه في صلة الرحم محمد بن عبد الجبار القرشي العمري ابن سند ولا تعرف جليل
محتشم عن سفيان ابن عيينة وابن المبارك وعبد السلام ابن حرب وجماعة وعنه ابو داود
وابراهيم بن اسحاق وبطين ومحمد بن علي الصائغ السكري وابراهيم بن احمد بن بشيش والحسن بن علي
ابن اخي سوار بن عبد الله القاضي روى عن جعفر ابن سليمان وفضيل ابن عياض وعنه داود بن ابي هند
وغيره وثق محمد بن عبد الله عن عمه عبد الله بن زيد في الاذان قاله حماد بن خالد عن محمد بن عمرو
الانصاري عنه وقال عبد الرحمن ابن مسعود عن محمد بن عمرو عن عبد الله بن كعب عن جده وسمر الصواب
محمد بن عبد الله ابن عبد الرحمن ابن مسعود عن محمد بن عمرو عن عبد الله بن كعب عن جده
وغنام ابن علي وعبد الرزاق وطائفة وعنه ابو داود في كتاب القدر م د س ق وبقي
ابن مخلد وابو بكر ابن ابي عاصم وجعفر الفريابي وقاسم المطرز وعمر البجيري وابن خزيمة
وخلق وثقه ابو حاتم وابو زرعة قال البخاري مات بالبصرة سنة خمس واربعين ومائتين م
محمد بن عبد الجبار الانصاري الحجازي عن محمد بن كعب وعنه شعبة ذكره ابن حبان في
الثقات حديثه في صلة الرحم محمد بن عبد الجبار القرشي العمري ابن سند ولا تعرف جليل
محتشم عن سفيان ابن عيينة وابن المبارك وعبد السلام ابن حرب وجماعة وعنه ابو داود
وابراهيم بن اسحاق وبطين ومحمد بن علي الصائغ السكري وابراهيم بن احمد بن بشيش والحسن بن علي
ابن اخي سوار بن عبد الله القاضي روى عن جعفر ابن سليمان وفضيل ابن عياض وعنه داود بن ابي هند
وغيره وثق محمد بن عبد الله عن عمه عبد الله بن زيد في الاذان قاله حماد بن خالد عن محمد بن عمرو
الانصاري عنه وقال عبد الرحمن ابن مسعود عن محمد بن عمرو عن عبد الله بن كعب عن جده وسمر الصواب
محمد بن عبد الله ابن عبد الرحمن ابن مسعود عن محمد بن عمرو عن عبد الله بن كعب عن جده
وغنام ابن علي وعبد الرزاق وطائفة وعنه ابو داود في كتاب القدر م د س ق وبقي
ابن مخلد وابو بكر ابن ابي عاصم وجعفر الفريابي وقاسم المطرز وعمر البجيري وابن خزيمة
وخلق وثقه ابو حاتم وابو زرعة قال البخاري مات بالبصرة سنة خمس واربعين ومائتين م

[illegible] من كبار التابعين [illegible] وكان يحيى بن معين [illegible] بن كثير
[illegible] يغزو [illegible] فقيل له [illegible] فقال [illegible] خلا في طلب العلم
[illegible] وجاء من غزو وجاء من محمد ابن عبد الجبار ابن معمر ابن [illegible] نيسابوري ابو معاوية
بن كعب عمر الوضاح البزاز روى عن عن ابي معاوية والد ابيه ابن مسلم وجماعة وعنه ابن عمه
محمد بن مسلم بن وهب واحمد بن ابراهيم بن عبد الله وعلي بن الحسن العلاي واحمد بن محمد بن الحسين الباهلي
الناس جميعا وكان من وجوه نيسابور ذكره البخاري محمد ابن عبد الرحمن بن الاشعث ابو بكر
[illegible] العجلي ابو مشعر امام الجامع [illegible] عن ابي مسلم ومحمد بن [illegible] الحوذي ومحمد بن
عيسى بن الطباع وجماعة وعنه سن وابنه غالب ابو عمرو وابو بكر ابن ابي داود وابن ماجه
وابو عوانة واحمد بن ابراهيم بن عباد وخلق وثقه النسائي وقال ابن ملاس مات سنة ست وستين
ومائتين محمد ابن عبد الرحمن بن ابي بكر التيمي المليكي ابو عمران روى عن الزهري
عن عم ابيه عبد الله ابن ابي مليكة والقاسم بن محمد وابن المنكدر وجماعة وعنه عبد الحميد
ابن ابي اويس وابو عاصم النبيل واسماعيل ابن ابي اويس وابراهيم بن محمد [illegible] ومسرور محمد
بن ابي بكر المقدمي وجماعة قال احمد وابو زرعة لا باس به وقال البخاري محمد بن عبد الرحمن ابن
ابي بشر الجرعاني منكر الحديث قال النسائي ليس بثقة وقال ابن عدي قيل ان محمد بن عبد الرحمن
الجرعاني هو محمد بن عبد الرحمن ابو عوانة وكان في وقت بالمدينة فاشتبه على علمنا واما
قال صاحب الكمال روى له د وكذا قال محمد بن عبد الرحمن ابن ابي بكر القرشي الجمحي ابو
المنذر المكي عن ابن عباس وابن عمر وعنه عثمان بن الاسود وعمرو بن دينار محمد
ابن عبد الرحمن ابن البيلماني الكوفي العنزي مولاهم عن ابن الطفيل عن ابيه وقال ابنه
ولم يسمه وعنه سعيد بن بشير وسفيان الثوري وهو كتب اليه وابو داود محمد بن عبيد
الحضرمي ومحمد بن بشر العبدي وابو سلمة التبوذكي وغيرهم قال ابن معين ليس بشيء
وقال البخاري وهو منكر الحديث وقال ابن عدي كل ما يرويه ابن البيلماني فالبلاء منه
محمد ابن عبد الرحمن ابن ثوبان العامري مولاهم المدني ابو عبد الله عن زيد بن ثابت
وابن عباس وجابر وابي هريرة وفاطمة بنت قيس وطائفة وعنه اخوه سليمان ويحيى بن ابي كثير
وعبيد الله بن عبد الله بن الصلت وابن عجلان وجماعة وثقه ابو زرعة والنسائي وقال ابو حاتم
صدوق ثابت لا يسأل عن مثله محمد ابن عبد الرحمن بن الحارث ابن هشام القرشي المخزومي ابو
ابي بشر عن عائشة وعنه الزهري وثقه النسائي محمد ابن عبد الرحمن بن حارثة ابن النعمان
وقيل ابن عبد الرحمن بن حارثة ابن [illegible] وهو عبد الله ابو الرجال الانصاري [illegible] ايضا
ابا عبد الرحمن

[illegible] ابو عبد الرحمن [illegible] عبد الرحمن [illegible] عبد الله
وعنه ابنا عطاء وعبد الرحمن وسعيد ابن ابي هلال وعلي ابن سعيد [illegible]
ابو بكر بن [illegible] والترمذي وثقه ابو داود والنسائي وله عنه [illegible] محمد ابو عبد الله
[illegible] الاودي الكوفي نزيل بغداد سنة [illegible] محمد بن عبد الله بن حسين الجعفي محمد بن عبد الله العمري
واسماعيل ابو [illegible] وابي اسامة وطبقتهم عنه وابو داود وعنه وابو بكر ابن ابي داود
وابو عوانة وابو حاتم محمد بن جعفر ابن مطر واحمد بن عبد الله بن نصر بن سيار واذين قال ابو عوانة
ثقة حافظ وقال ابو حاتم سألت ابا بكر ابن ابي شيبة عنه فقال كان يحفظ وكان يحيى القطان
المفسر ولم يقطع قال ابن يونس توفي في جمادى الآخرة سنة سبع وماتين بدمشق محمد
ابن عبد الرحمن بن حكيم ابو سلم الاشجعي عن عبد الله بن [illegible] وعنه اسحاق الفزاري ومعن ابن
سليمان وابو اسامة وجماعة وعنهم وابن ابي ابي ابو زكريا وعبد الله بن [illegible] وموسى بن طارق وابو يعلى
الموصلي وابو عاصم النبيل وجماعة وثقه الخطيب وغيره وقال ابن عساكر
توفي بالحاكمية سنة ثلاث وعشرين ومائتين محمد بن عبد الرحمن بن خالد ابن مسيرة ابو عمرو
القرشي مولاهم بن يزيد ابو عمرو الكوفي الدلال قال ابو حاتم وغيره محمد بن مسلم
ابن عبد الرحمن روى عن ابيه عكرمة وعنه ابنه اسماعيل بن محمد وسليمان التيمي وعبد الاكبر منه وابن بكير
ابو معاوية وغيرهم ذكره ابن حبان في الثقات محمد ابن عبد الرحمن بن سعد بن زرارة
الانصاري المدني وهو محمد بن عبد الرحمن بن عبد الله ابن عبد الرحمن بن سعد ومن نسبه الى جده لامه
فقال محمد بن عبد الرحمن بن سعد ابن زرارة ولي المدينة لعمر بن عبد العزيز روى عن عمه عمرة
والاعرج وكعب بن مالك وجماعة وعنه يحيى بن ابي كثير ويحيى بن سعيد الانصاري وزكريا
ابن ابي زائدة وشعبة وسفيان ابن عيينة واذين وثقه النسائي وغيره قال ابن سعد توفي سنة
اربع وعشرين ومائة محمد ابن عبد الرحمن ابن طلحة بن الحارث بن كلدة العبدري الحجبي
مكي عن عمته بنت شيبة امه وابيه منصور ابن عبد الرحمن وعنه شعبة وابن المبارك
وابو عاصم وابو صفوان النبيلي وغيرهم ذكره ابن حبان في الثقات [illegible] وقال ابو
[illegible] الكبير لم اعرف كل واحد له محمد ابن عبد الرحمن بن عبيد [illegible] البصري
ابو عبد الله عن عبد الرحمن بن سعيد واسية بن خالد وعنه ابو عاصم والعقدي وابن
اسامة وطائفة وعنه له ومغيرة ابن مخلد وابو بكر ابن ابي عاصم والحسن بن اسحاق التستري
وجماعة وثقه علي بن المديني محمد ابن عبد الرحمن ابن البيلماني [illegible] ابو عبد الرحمن التيمي مولى
[illegible] عن [illegible] ابو [illegible]

وابن سلمة بن عبد الرحمن وعبد الله بن سعد ومنصور وسفيان بن عيينة وسعيد بن أبي عروبة وشعبة وخلق
وعنه يعقوب بن أبي حازم وابن عيينة كان أعلم من عمر ثابتا لقريبه محمد بن أبي بكر أبو محمد حميد بن زنجويه النسفي
أبو الوليد الطيالسي عن أبيه عبد الله بن يزيد الدارمي وعنه إسماعيل بن عبد الله بن زرارة وبقية وعثمان بن سعيد
ابن كثير ومحمد بن شعيب وكثير بن سعيد الطحان وآخرون ذكره ابن حبان في الثقات محمد بن عبد الرحمن
مولى بني زهرة عن نافع وعنه الليث قال أحمد بن حنبل شيخ مغاربة للحديث وقال أبو حاتم صالح الحديث
كالأعلم روى عنه عن الليث أبو سعيد وقال أبو داود روى عنه الليث نحو ستين حديثا محمد بن عبد الرحمن
ابن لبيبة أو ابن أبي لبيبة عن سعيد بن المسيب والقاسم وعبد الله ابن أبي بكر بن حزم وعنه سعيد
ابن أبي أيوب ومحمد بن عكرمة الخ وثق وقال ابن علية ووكيع وآخرون قال ابن معين ليس به بأس
وذكره ابن حبان في الثقات محمد بن عبد الرحمن بن أبي ليلى الأنصاري الكوفي القاضي أبو عبد الرحمن
من الأعلام لم يلحق والده روى عن أخيه عيسى والشعبي وعطاء ونافع وأبي سلمة وابن عمر والقاسم
ابن عبد الرحمن بن عبد الله بن مسعود وعمرو بن ميمون وعطية العوفي وطائفة وعنه شعبة
والسفيانان وعبيد بن الخطاب ووكيع وعبيد الله بن موسى ومحمد بن عبيد وأبو نعيم وخلق
كان حي بن سعيد يضعفه وقال أحمد بن حنبل سيء الحفظ مضطرب الحديث وكان فقيه أهل الكوفة
من حديثه وقال ابن معين ليس بذاك وقال شعبة إياكم وابن أبي ليلى أحاديثه جادات بين مقلوبة
مقلوبة وقال أحمد بن يونس ذكر له ابن أبي ليلى فقال كان فقيه أهل الكوفة وقال العجلي
كان فقيها صاحب سنة صدوقا جائز الحديث قال الفزاري عامة ما به من أعلى جرحة الزيادة
وكان حسن الحفظ يقول فلما جاء الفزاري عنه ابن أبي ليلى وكان من أحسن الناس وأفقه
الناس لصحيح وأحفظه بفقه وكان جميلا نبيلا وأول من استقضاه على الكوفة يوسف بن عمرو
ثم عزله في آخر شهر ماية درهم وقال أبو حاتم محله الصدق وكان سيئ الحفظ شغل بالقضاء
فساء حفظه وقال النسائي ليس بالقوي وقال البخاري مات سنة ثمان وأربعين ومائة قلت
ما أحسن مخالفتنا وفرق الفزاري على أخيه عيسى عن أبيه وأعلى الشيخين وعلى المنهال بن عمرو
وعنه جعفر بن عياش قال قرأت القرآن على عشرة من التابعين وروى الآثار عنه قال دخلت على عطاء
فجعل يسألني فكأن أصحابه أنكروا ذلك فقال ما تنكرون مما علمني وقال العلاء بن يوسف
ما ولي القضاء أحد أفقه في دين الله ولا أعلم بكتاب الله ولا أعرف بحلال الله وحرامه من ابن أبي ليلى
من ابن أبي ليلى رحمه الله محمد بن عبد الله بن عبد الله العامري عن سفيان بن عبد الله حديث
من تعلم لم يستفتم قاله إبراهيم بن سعد عن الزهري عنه وقال عمرو بن حماد عن الزهري عن عبد الله
أبو بكر محمد بن عمرو بن حزم بن أبي بكر بن عمرو بن حزم الأنصاري المدني أبو الحارث أدرك الصحابة وروى عن أنس
ابن أبي أنيس بن عمرو بن حزم القرشي العامري المدني وعنه أبو الحارث أدرك الصحابة وروى عن أنس
ابن عبد الرحمن

عن جرير بن عبد الحميد كان ابن ابي ذئب يمسك ان كان معك كتاب فاذا مررت به وان لم يكن معك كتاب
فانما هو حفظ قلت فكيف كنت تصنع قال كنت احفظه واكتبه وما احتاج الى ان اكتب
اخبرنا ابن ابي ذئب ليعرف ذا عرض عليه ما سمعت منه لا اجحده فما ارى ان اطلع من يعرفه قال ابن ابي
سبيكة قال ابو نعيم حججت سنة حج ابو جعفر وانا ابن اثنتين وعشرين سنة ومعه ابن ابي ذئب ومالك
فدعا ابن ابي ذئب فاقعده معه في دار الندوة فقال ما تقول في المسح ابو مرزوق بن حسن بن فاطمة قال
لا يمسح الخفين فقال ما تقول في فقال ويحك اتدري ما هذا الربيع لحيته فقال له كذب
عند ابن الخطاب اولد بثلاثة مائة دينار وقال ابو العتاهية قال ابن ابي ذئب للمنصور سير موسى بن طلحة
بالناس فان تمتنع مما في يديك من الفيء فالله ويلك لولا ما سددت من الثغور وبعدت من العدو لكنت
توفي في منزلك وتريح فقال من سد الثغور وجيش الجيوش وفتح الفتوح واعطاء الناس اعطاء من
ترمنك فاذهب ويلك قال عمر بن الخطاب عند كسر المنبر والسيف بيد العسيف والعود بيد
مالك بن النعيم لم يعرفه والتفت الى محمد بن ابراهيم الامام فقال هو الشيخ الذي اهل الحجاز قال ولما حج
المنصور دخل مسجد النبي صلى الله عليه وسلم فقام الناس الى ابن ابي ذئب فقال له الشيخ ابن زينب فهم
امير المؤمنين فقال ابن ابي ذئب انما يقوم الناس لرب العالمين فقال المهدي دعه فلعنه فلما خرج
خرج في ابيه قال الواقدي توفي ولد سنة ثمانين وقال ابو اليمان توفي سنة ثمان وخمسين
وقال ابو نعيم والواقدي توفيا سنة سبع وخمسين ومائة قال الواقدي لما ولي جعفر
ابن سليمان على المدينة اتوت الاولى ابن ابي ذئب مائة دينار وما شرب منها ماء حتى ماتا ثم
لم يبعث بعده ولد ثلاثين سنة وارسل اليه جعفر بن سليمان بغداد فلم يزل الواحد فلم منع فاعطوه
بعد دينار فلم يقبل فاتوا فرضا جيدا وانصرف من المدينة فلما كان بالكوفة اشتكى
ومات فدفن بالكوفة قلت وقال ابن سعد عن الواقدي ان ابن ابي ذئب كان يروح الى الجمعة
فيصلي حتى يخرج الامام ورايته يأتي دار الجراد عند الصحابيات خرابا وكان لا يغير شيبه ولما
ولي محمد بن عبد الله الزم بيته الى ان قتل محمد وكان الحسن ابن زيد الامير حرض على ابن ابي ذئب
في كل شهر خمسة دنانير محمد ابن عبد الرحمن ابن سعد بن زرارة الدنيني عن ابيه وسعيد المقبري وعنه
مروان بن معاوية وابو عامر العقدي قال ابو حاتم محله الصدق محمد ابو عبد الرحمن ابن زينب عن ابن
المنكدر وعنه عبد الله ابن جعفر المخرمي محمد ابن عبد الرحمن بن غزوان ابن اسود بن نوفل
ابن خويلد ابن اسد بن عبد العزى الاسدي ابو الاسود المدني يتيم عروة ابن الزبير كان جده الاسود
من معاوية الحبشة وبها مات وكان ابن نوفل فزاد جاء الى عروة فقبل يتيم عروة روى عنه محمد
ابن الحسين بن علي بن حسين وهشام بن عروة والنعمان ابن ابي عياش وطائفة وعنه شعبة

وجرير

وجرير بن حازم وسعيد بن ابي ايوب وابن اسحاق وعمرو بن الحارث ذكره ابن ابي داود وابن
وهب وابن لهيعة وثور ابن يزيد الحمصي وطائفة وثقه ابن حبان والنسائي وقال الدارقطني
ثقة سلطان بني امية محمد ابن عبد الرحمن بن يزيد بن جابر الدمشقي الاودي ابو جعفر مولى ابيه
وعم ابيه علقمة وعنه الاسود وعنه سلمة ابن كهيل وحكيم بن جبير ومنصور والاعمش وجماعة
وثقه ابن معين وقال ابو زرعة ثقة ربيع عن ربعة وروى الليث ابن ابي سليم عن مجاهد قال
يحيى بن معين بكوفة ابن ابي عدي وعبد الرحمن بن مهدي وابو نعيم يحيى بن عثمان
محمد ابن عبد الرحمن الطفاوي ابو المنذر البصري عن حميد وابي الزبير وابن ابي سليم وهشام
ابن عروة ونعيم بن عبيد الطائفي وعنه حماد ابن سلمة وشريك وعبد الله بن المبارك
وثقه ابن معين وقال ابو زرعة ثقة محمد ابن عبد الرحمن بن ابي ليلى الانصاري الكوفي
عن عطاء وعنه ابو عوانة وزائدة وشريك وعنه محمد بن عبد الرحمن الطفاوي
وثقه ابن معين وقال ابو زرعة ثقة محمد ابن عبد الرحمن بن ابي ليلى الكوفي عن ابيه وعنه
ابو بكر بن عياش وعبد الرحمن بن مهدي وطائفة وثقه ابن معين وقال ابو زرعة ثقة
محمد ابن عبد الرحمن بن ابي ذئب هشام بن شعبة بن الحارث بن ابي فروة واسمه سعيد بن
المغيرة بن الاخنس بن شريق بن عمرو بن وهب بن كلدة بن علاج بن عبد العزى بن ابي قيس
بن عبد ود بن نصر بن مالك بن حسل بن عامر بن لؤي القرشي العامري ابو الحارث المدني
ولد سنة ثمانين وقال ابو اليمان سنة ثمان وخمسين وقال ابو نعيم وابو الواقدي وغيرهما مات سنة تسع وخمسين ومائة
محمد ابن عبد الرحمن بن ابي ليلى الانصاري الكوفي عن ابيه وعنه شعبة وابو عوانة
وزائدة وشريك وعنه محمد بن عبد الرحمن الطفاوي وثقه ابن معين وقال ابو زرعة ثقة
محمد ابن عبد الرحمن بن ابي ليلى الانصاري الكوفي عن ابيه وعنه ابو بكر بن عياش
وعبد الرحمن بن مهدي وطائفة وثقه ابن معين وقال ابو زرعة ثقة محمد ابن عبد الرحمن
ابن ابي ليلى الكوفي سمع جماعة الا انه كان يخطئ وكان يرفع المراسيل وكان لا يحفظ محمد
سنة خمس وثمانين ومائة وما في شعبان سنة خمس وخمسين ومائتين وكان لا يحفظ محمد
ابن عبد العزيز ابو ادريس روى عن مروان ابن ابي عمر البشكري مولاهم المروزي يحدث عن ابيه
وعن ابن المبارك وبعضهم ابو موسى وابو نعيم بن حماد وجعفر بن عياش ومنصور بن وثاق وابي بكر
بن عياش وعبد الله ابن ادريس وطبقتهم وعنه هم وجماعة منهم عبد الرحمن بن مهدي وسلمة بن شبيب
هلال بن العلاء وابو موسى ابن ابي ابو زنيا وعبد الله ابن احمد ابن حنبل وابو العباس السراج والنسائي

والنعيم بن حماد ... وطائفة وثقه النسائي ... وقال ابن حاتم صدوق ... سنة
اثنتين واربعين ومائتين محمد ابن عبد العزيز بن محمد الرملي ابو عبد الله العمري المعروف بابن ابي اسطى
عن جعفر بن ميسرة وعيسى بن ابي الربيع واسماعيل بن عياش وعبد الله بن عمر ابو الطلت والوليد
بن مسلم وبقية وطائفة وعنه ح ومحمد بن يحيى الذهلي وابن داود واسماعيل ابن مجبونة ويعقوب القمي
وطالب بن شعيب وآخرون قال ابو داود ليس بقوي وقال ابو حاتم لم يكن عندهم بالمحمود وقال يعقوب
القمي ثقة حافظ وقال ابن حبان في الثقات ربما اخطأ محمد ابن عبد العزيز الجمحي ويقال الواسطي
ابو روح البصري عن ابي الشعثاء جابر بن زيد وسعد مولى ابي بكر وعبد الله بن ابي بكر ابن انس وغيرهم
وعنه ابن المبارك ووكيع وابو احمد الزبيري وابو نعيم وجماعة وثقه ابن معين وذكره محمد ابن عبد الكريم
ابن محمد القرشي العامري الحراني عن مغيرة ابن عمرو وعنه ... محمد ابن عبد العزيز ابن سهل ابو عبد الرحمن
ابن عوف الزهري المدني مولى حمزة ابن عبد الله ابن حمزة الاسلمي وعنه ابو جعفر النفيلي كذا في عامة
الاصول بالشين وكذا سماه ابن ابي حاتم وقال صاحب الاطراف والصواب محمد بن الحسن بن سفيان بن
عبد الرحمن بن عوف محمد ابن عبد الملك بن زنجويه ابو بكر البغدادي الفراء صاحب احمد بن حنبل
عن عفان بن مسلم وجعفر ابن عون ومحمد بن ابي المهلب وعبد الرزاق وابي الوليد وبشر بن شعيب ابن ابي
حمزة وعنه عم وابراهيم الحربي واسماعيل القاضي وعبد الله بن احمد وابو يعلى الموصلي وعبد الرحمن ابن
ابي حاتم والحسين العاملي وآخرون وثقه النسائي وغيره قال محمد بن مخلد مات في جمادى الاولى سنة ثلاث
وخمسين ومائتين محمد ابن عبد الملك ابن ابي الشوارب عمر ابو محمد بن عبد الله ابن ابي عمرو بن عبد الله
بن عمرو ابن اسيد ابن ابي العاص ابن امية القرشي الاموي ابو عبد الله البصري يلقب عبد الله بن الغمار
وسلام ابن ابي الصهبا وكثير بن سليم وكثير ابن عبد الله المزني وعبد الواحد ابن زياد وابي عوانة ويزيد
بن زريع ويوسف ابن الماجشون وحكيم بن دينار وطائفة وعنهم ... وابو زكريا
الساجي والبغوي ومحمد بن جرير الطبري وخلق قال ابو علي جندة شيخ جليل صدوق وقال النسائي لا بأس
به مات ابن فاتم توفي لعشر بقين من جمادى الاولى سنة اربع واربعين ومائتين محمد ابن عبد الملك
ابن عبد العزيز بن جريج المكي عن ابيه وعنه روح بن عبادة ذكره ابن حبان في الثقات محمد ابن عبد الملك
ابن ابي محذورة الجمحي المكي عن ابيه عن جده وعنه سفيان الثوري وابو عاصم ... ابن حبيب الاباذي
في الثقات لابن حبان محمد ابن عبد الملك ابن مروان ابن الحكم ابو جعفر الدمشقي الاسطي عن يزيد
ابن هارون ويعلى بن عبيد ويوسف بن خرشة وسعيد ابن عامر الضبعي وروح ابن عبادة وابي عاصم
الضبعي وخلق وعنه دعلج وابراهيم الحربي وابن ماجه وابو داود والعقيلي وابن ابي حاتم
واسماعيل الصفار وابن الجنيد واحمد بن سليمان العباداني وآخرون قال ابو حاتم صدوق وقال الدارقطني

وهي ثقة توفي ببغداد في ... بقين من شوال سنة ست وستين ومائتين وله احد وثمانون سنة
محمد ابن عبد الملك ابو اسماعيل الواسطي ابو اسماعيل عن يحيى بن ابي كثير وسماعيل ابن ابي خالد وعنه
وهب ابن بقية ومحمد بن ابان الواسطيان وكان من الساداتكذا ذكره ابو حبان في الثقات ذكر للتمييز
محمد ابو عبد الله الواعظ ابن ابي حزم القطيعي البصري ابو غانم محمد بن يحيى ... عن عمر ابن عبد الله ويحيى
ابن ابي اسحاق الحضرمي ويونس ابن عبيد وغيرهم وعنه اسماعيل ابن سعيد وعبد الله القواريري
... ابن حبان في الثقات محمد ابن عبد الوهاب ابن حبيب العبدي النيسابوري ابو احمد
العزاء الحافظ ابو عمرو بشر ابن ابي حكم ابن الضحاك ابن هاشم ابن القاسم ويقال بن عبيد وجعفر ابن عون
وحفص بن الوليد وجعفر بن عبد الله وجعفر ابن عبد الرحمن الحلبي وشبابة وعفان وجبي ابن ابي بكر
وخلق وعنه ... وابو احمد بن الاشرس واحمد بن سعيد الدارمي مع تقدمهما وابن خزيمة وابو عوانة
وعثمان بن عبد الله البصري والحسن بن يعقوب الاجم ومحمد بن يعقوب الاجم وطائفة واثنى عليه مسلم
وروى البخاري حديثا عن ابي احمد عن ابي غسان الكناني بفيل ابن مسرور وقيل محمد بن يوسف البيكندي
وقيل محمد بن حمدوية وثقه ابو احمد الحاكم النيسابوري وقال الحاكم ابو عبد الله ابو احمد الحافظ الاثبت
بعبيد الحديث كان من اعظم مشايخنا وبلغني عنه انه اخذ الادب عن الاصمعي وابن الاعرابي
وابي عبيد والحديث عن احمد وابن المديني والعقد عن ابيه وعلي بن غنام وكان يعتني في سنة
العلوم ويرجع اليه فيها قال ابو احمد ادركت عن محمد بن يحيى سنة سبع وتسعين ومائتين
وقال ابن الاخرم سمعت محمد بن عبد الوهاب ينشد

اذا طلب العتاب يورث ضغينا ... فدع العتاب ترك العتاب

قال ابو عمرو المستملي سمعت محمد بن عبد الوهاب في سنة اثنتين وسبعين ومائتين في ذي القعدة
يقول انا في خمس وتسعين سنة بي قال لي انا قال الحسن بن يعقوب سنة اثنتين وسبعين
ومائتين محمد ابن عبد الوهاب الفراء السكري ابو يحيى الكوفي روى عن فضيل عن ابي حنيفة
ومسعر والثوري وجماعة وعنه ... ابن اسحاق ومحمد بن العبد ابو حلبان واحمد بن خراش
وغيرهم وثقه احمد وابو حاتم قال ابو حلبان حدثني فضيل ابن عبد الوهاب حدثني ابي قال
... محمد بن عبد الوهاب هو بن زاذان قبرها ... بالبكاء ... بناء ... الطفل
... ليست ... بكاء ... ليست ... الى الآخرة والله لولا البكاء ... ما ... ليست ... ان ...
... من ... ما ... من ... ما ... من ... ما

ما سنة ثنتي عشرة ومائتين وكذا ارخه النسائي ابن حبان واما مطين فقال سنة تسع ومائتين
رحمه الله تعالى محمد ابن عبيد الله ابن ابي رافع مولى رسول الله صلى الله عليه وسلم اقدم كان وعبد الله
عن ابيه واخويه وابن عمه ابن عمار وداود ابن الحصين وعنهم ابناه عمر والبقية
وعنه ابن كليب واخيه ديان وابن لهيعة واسماعيل ابن عياش وعلي بن ثابت بن ابي برد جاعة قال
البخاري منكر الحديث وقال ابو حاتم ضعيف الحديث داسماء وقال ابن عدي يعرف عن الشيعة يروي
في الفضائل اشياء لا يتابع عليها محمد ابن عبيد الله بن عون الثقفي الكوفي الاعور عن جابر
ابن سمرة وشرحبيل الفاضي وابيه عبيد الله ابن سعيد وعبد الملك بن شداد بن الهاد وورد كاتبا المغيرة
وابن طلحة الخثعمي وعنه الاعمش ومحمد بن سوقة وابو حنيفة ومسعر وشعبة وسفيان وفروة وثقه
ابن معين وجماعة توفي في ايام خالد بن عبد الله القسري محمد ابن عبيد الله ابن ابي مليكة الفقيه زعيم
العراق ابو عبد الرحمن التيمي واسم ابيه سيرة بن عطاء ابن ابي رباح والحسن بن سعد وعمر وبن شعيب
ونافع وعطية العوفي وهلال بن معرف وقتادة وكابية وعنه شعبة والثوري وعلي
ابن مسهر واسماعيل ابن عياش وسعد بن الحلة وابو عامر العقدي وبن يزيد بن زياد وخلق قال احمد
بن حنبل ترك الناس حديثه وقال النسائي ليس بثقة وقال ابو زرعة يهم كثيرا وكان العوفي رجلا
صالحا ذهب كتبه وكان يجيء بها فيقرأ فيها وهم موالي للتيم وقال ابن المبارك
متروك قيل مات سنة خمس وخمسين ومائة محمد ابن عبيد ابن عبد العظيم الكوفي ابو
عبد الله قاضي ديار مضر عن ابي عاصم النبيل والحسن بن بشر البجلي وعلي بن المديني وجماعة وعنه
مسلم وابو داود والحافظ وعبد الله ابن محمد الدشتي صاحب ابن سريج قال النسائي لا باس به وقال ابو علي
الرازي مات بالرقة سنة ستين ومائتين محمد ابن عبيد الله ابن محمد ابن زيد الاموي مولى
عثمان رضي الله عنه ابو ثابت المدني عن مالك وابراهيم ابن سعد وعبد العزيز ابن ابي حازم واسامة
ابن حفص وحاتم بن اسماعيل وطائفة وعنه ح د ابن زنجة وابو حاتم وعباس بن الفضل الاسفاطي
واسماعيل القاضي وابن قال ابو حاتم صدوق محمد ابن عبيد الله بن محمد بن ابي رافع عن ابيه وعنه النسائي
في مسند علي كذا في النسخة ولعله محمد بن عبيد ابن محمد العطاردي محمد ابن عبيد الله بن يزيد
ابن جعفر الشيباني مولاهم الرازي المعروف بالفرد قاضي حران عن ابيه وعنه بن عبد الرحمن
الطرابيشي ونعيم وجماعة وعنه احمد بن عمر البزار واحمد بن مطاعن البرذعي وابو عروبة
وابو عامر وتحوه ابو داود وابو علي محمد بن سعيد الرازي وجماعة قال ابو احمد الحاكم ليس بالقوي
عندهم وقال ابو زرعة كان من عدول الحكام ولم يكن يعرف الحديث وقد انه عن جده وذكر انه
سمعت من ابيه ولم يبين اذا سمع من ابيه وذكره ابن حبان في الثقات قال ابو زرعة مات

بحران

مات بحران سنة ثمان وستين ومائتين محمد ابن عبيد الله بن يزيد ابو جعفر بن ابي داود
المنادي البغدادي عن اسحاق الازرق ويزيد بن هارون وابي اسامة وعبد الله بن بكر وجعفر
ابن عباد وكابية وعنه جعفر ابو الحسين احمد بن جعفر ابن المنادي وابن ابي الدنيا والبغوي
والاصم والصفار وابو النجزي وابن السماك وابو سهل القطان وحمزة العقبي وابن شاذان
البجلي وعبد احمد بن ابي داود ابو جعفر المنادي صدوق وبن عبادة مر في حديثا اذا اتى احدكم الغائط
ابياء تعبيرا لم يعش جعفر بن محمد قال الخطيب ابو بكر روى عنه البخاري في صحيحه الا انه سماه
احمد فسمعت سنة الف من الحسن الطبري يقول قيل انه اشتبه على البخاري او كان يرى احمد واحمد
سماه قال ابو حاتم صدوق وقال مرة ثقة قال ابو الحسين ابن المنادي توفي ليلة الثلاثاء
لثلاث بقين من رمضان سنة اثنتين وسبعين ومائتين وحمل اثنين وتسعين رطلا واثنى عشر يوما
من الشهر الذي يتوفى فيه وله مائة سنة وسنة واربعة اشهر واثنا عشر يوما محمد ابن عبيد
ابن ابي امية الكناني ابو عبد الله الكوفي الاعور الاخوة عن هشام بن عروة والاعمش
وابراهيم ابن ابي خالد وعبد الله بن عمرو والعوام بن حوشب ويزيد بن كيسان وعبد
الملك بن سليمان وكابية وعنه احمد وابن معين وابو بكر ابن ابي شيبة ومسدد
وهناد واحمد بن سليمان الرهاوي واحمد ابن الفرات والدورقي وابن اخيه علي بن محمد الطنافسي
وخلق وثقه احمد وابن معين قال احمد بن عبد الله بن عمار احفظهم علي بن عبيد واجزمهم بالحديث
محمد بن عبيد وعمرو بن عبيد يشتبهان وكان الرابع لا يجيء قليلا ولا كثيرا وقال العجلي ثقة
عثماني وكان حديثه اربعة الاف حديث بحفظه وقال الدارقطني عمرو وبقي وعمرو وادريس
وابراهيم بنو عبد الله كلهم ثقات وكان ابو طالب الحافظ يقول عبيد بنا ابن امية قيل ولد سنة
اربع وعشرين ومائة وقال خليفة وجماعة مات سنة خمس ومائتين بقيا في ذي القعدة وقيل
سنة اربع وقال احمد محمد ابن عبيد ابن حساب العنبري البصري عن حماد بن زيد
وعبد العزيز ابن المختار وجعفر ابن سليمان وسليم بن اخضر ومحمد بن نور الصنعاني وجماعة
وعنه م د وزكريا ابن يحيى الساجي والحسن ابن سفيان
وجعفر الفريابي وعمران وخلق قال ابو داود عمري حجة وقال ابو حاتم صدوق وقال مطين
مات سنة ثمان وثلاثين ومائتين محمد ابن عبيد ابن ابي صالح مكي نزيل الثغر عن
معبد بن كعب سلمة وعنه ثور بن يزيد وعبيد الله ابن ابي جعفر المصري وجعفر ابو جعفر
وعنه ابن حبان في الثقات روى بن اسحاق عن نافع عنه عن صفية عنه سمعت رسول الله صلى الله عليه وسلم
[illegible] محمد

ابن عبير ابن عبد الملك الاسدي ابو عبد الله الصنعاني الخلاب كوفي الاصل عن سفيان بن عيينة
وعبيدة ابن حميد وعلي بن ابي بكر الاسدي وابي معاوية وطائفة وعنه ت د وابو حاتم وابو زرعة
في مسند الشيخين وابراهيم بن دينار وعبد الرحمن بن احمد بن عباد الصنعاني وعلي بن سعيد العسكري وقاسم
ابن زكريا المطرز وابو بشر محمد بن احمد الدولابي وخلق وثقه ابن عبد الرحمن ابو الحسن
ابن احمد الخلاب سمعت ابي يقول ذاكرت ابا زرعة بحديث محمد بن عبيد عن علي بن ابي بكر عن هشام
عن فاطمة عن اسماء الرجل الذي عليه وسلم من توسب عرب فقال محمد بن عبيد عنه ثنا اسماء وعلي ابن ابي بكر
من الابدال والحديث غريب وعن الحسن ابن زياد اللؤلؤي احمد بن حنبل يعرفه كان شيخنا
باحمد بن حنبل قال ابن حبان مات في سنة ثلاث او اول سنة اربع واربعين ومائتين وقال غيره سنة
تسع واربعين ومائتين **محمد** ابن عبيد بن عتبة ابو جعفر الكندي الكوفي عن عبد الحميد بن عبد الرحمن
الحماني وابي نعيم واسير بن زيد الجمال وعلي بن ثابت الوزان واسماعيل ابن ابان الوراق وخلق
وعنه ن ومطين وابن جعفر واسماعيل الصفار وابو سعيد ابن الاعرابي وابو العباس الاصم وابن زنجويه
ذكره ابن حبان في الثقات **محمد** ابن عبيد ابن محمد ابن ثعلبة العامري الكوفي الحافظ ابن ابي حاتم
ويوسف بالموت عن عمر بن عبيد الطنافسي وابي يحيى الحماني وعبد الحميد وغيرهم وعنه ن وحاجب
ابن اركين وعلي بن العباس المقانعي وابو حاتم وجماعة في ثقات ابن حبان **محمد** ابن عبيد ابن محمد
ابن زاذان البخاري ابو عبيد الكوفي الخادم ابن العباس بن سهل وعلي بن هاشم بن البريد واسماعيل
ابن عياش وشريك وعبد العزيز ابن ابي رواد وعمر بن عبيد الطنافسي وجرير بن زكريا ابو ابي زائدة
وعبد السلام بن حرب وابي الاحوص وطائفة وعنه د س وعمرو بن غسان وعطين وعبد الله ابن زيدان
ومحمد بن جرير الطبري وابو لبيد محمد بن ادريس ومحمد بن اسحاق الصغاني وخلق قال النسائي ليس به بأس وقال
ابن ابي حاتم مات سنة اثنتين وخمسين ومائتين وقال ابن حبان في الثقات مات سنة خمس واربعين ومائتين
محمد ابن عبيد بن عبيدون القرشي التيمي مولاهم ابو عبيد ابن ابي عباد المدني البناني عن عبد العزيز
الدراوردي وعيسى ابن يونس ومسكين بن بكير وابي غسان النهدي وطائفة وعنه خ ف وابو حاتم
ومطين وابو العباس ثعلب المخزومي وجماعة قال ابو حاتم شيخ وقال ابن حبان في الثقات ربما
اخطأ **محمد** ابن عبيد الكندي ابو جابر الكوفي عن ابيه وعمرو بن ميمون الاودي وعبد سعيد
الثوري ومروان بن معاوية ذكره ابن حبان في الثقات **محمد** ابن عبيد عن ابي حاتم المزني
وعنه عبد الله ابن يونس من الطبقة **محمد** ابن عبيد الانصاري عن انس صلى الله عليه وسلم وعنه حميد
الطويل **محمد** ابن ابي عبيدة ابن معن ابن عبد الرحمن ابن عبد الله ابن مسعود المسعودي الكوفي
عن ابيه وعنه ابنه ابراهيم وعبيد بن ابي ابراهيم وابو بكر وعثمان ابنا ابي شيبة وابن نمير

وابو كريب

وابو خيثمة وعلي بن مسلم الطوسي وابو شيبة وابراهيم بن ابي بكر ابن ابي شيبة وآخرون قال
احمد بن ابي خيثمة عن ابن معين ثقة وقال علي بن مسلم مات سنة خمس وستين ومائتين **محمد**
ابن ابي عتاب البغدادي ابو بكر الاعين عن يزيد بن هارون ووهب بن جرير وابي النضر وعبد الرحمن
ابن مهدي الحباب وروح بن عبادة وعمرو بن ابي سلمة التنيسي ومحمد بن يوسف الفريابي واسود
بن عامر وعفان وخلق وعنه مسلم في مقدمة صحيحه وابو زرعة الدمشقي المولود ومحمد بن اسحاق الصغاني
والحسن بن سفيان ومطين وابو القاسم البغوي وطائفة سوى ثم وثقه غير واحد وقال عبد الخالق
ابن منصور عن ابن معين قال ليس بشيء من اصحاب الحديث قال ابو بكر الخطيب عنا ابو العلاء نظر بن
الجاهل النقاد كعلي بن المديني واما الصدق والضبط فلم يكن من جملتهما عنه قال عبد الله ابن احمد
ابن حنبل كان ابي يأمرني بالكتابة عنه حتى مات فعاد رحمه الله الى الاغتباط مات وما بعد الا الحديث
ثم ذكر صاحب كلام الخلاصة يكتب الحديث وقال السراج مات في جمادى الاولى سنة اربعين ومائتين
محمد ابن عثمان بن ذكوان ابو عبد الله العقيلي البصري عن عمر بن عبد الرحمن الطحاوي وعبد الاعلى
ابن عبد الاعلى وغير بن بشر وجماعة وعنه س وابو بكر ابن ابي عاصم وعمران وابن خزيمة والحسن
ابن احمد بن بسطام وآخرون ذكره ابن حبان في الثقات وقال يغرب **محمد** ابن عثمان بن خالد ابو بكر
ابن عبد الله ابن الوليد ابن عثمان ابن عفان سمعا ابا موسى وابن العدني ابن نبيل ملة عن ابراهيم بن سعد
وعبد الرحمن ابن ابي الزناد وعبد العزيز ابن ابي حازم وجماعة وعنه ق ويحيى ابن مخلد وجعفر
الفريابي وزكريا ساجي وجماعة الستة وعبد الله بن احمد بن حنبل ومحمد بن يحيى بن منده ومحمد بن احمد بن ابي
عون وعمران بن مجاشع السختياني وآخرون وثقه ابو حاتم وقال صالح بن محمد جزرة ثقة صدوق الا انه
يروي عن ابيه المناكير والاغاريب اياه قال موسى بن هارون مات سنة اثنتين واربعين ومائتين
محمد ابن عثمان بن سيار او سنان القرشي البصري ابو عبد الله نزيل واسط عن ثابت البناني
وديال بن عبيد وجرير بن عثمان وعنه محمد بن عبيدة الشروسي ومحمد بن ابي بكر المقدمي
ومحمد بن جامع العطار وآخرهم **محمد** ابن عثمان بن جعوان ابن امية ابن خلف الجمحي المكي عن جبير
ابن نفير ومشام ابن عروة والحكم بن ابان وغيرهم وعنه احمد بن حنبل والحميدي ويعقوب
ابن حميد بن كاسب واحمد بن عمر ابن عون الفراس ومحمد بن مهران الجمال وجماعة قال ابو حاتم
منكر الحديث ضعيفه وذكره ابن حبان في الثقات **محمد** ابن عثمان ابن ابي صفوان البصري
عن يحيى القطان وابن مهدي وابراهيم ابن حبيب بن الشهيد وعنه ابو اسد ومحمد بن ابي عدي
وطبقتهم ولم يرحل وعنه د س وابو بكر ابن ابي عاصم وابن خزيمة وابو بكر ابن ابي داود
وابو عروبة وابن صاعد ومحمد بن مخلد العطار وابو يعلى الموصلي وخلق وثقه ابو حاتم

[illegible] وقال النسائي [illegible] سنة [illegible] وخمسين ومائتين

[illegible] ابن عبد الله بن موسى بن طلحة بن عبيد الله روى عن موسى بن طلحة وعمر بن شعبة

[illegible] وقال يحيى القطان وعبد الله ابن نمير وجعفر بن عون

[illegible] عن عمرو بن عثمان بن عبد الله ابن موسى وقال بعضهم بن عمرو [illegible]

ابن عبد الله بن سعيد بن [illegible] وهو [illegible] عن القاسم بن [illegible] سعيد بن [illegible]

ابن عبد الله [illegible] عبد العزيز [illegible] وابو حاتم ابن سماعة [illegible] بن نمير [illegible] وقال

[illegible] بن حنبل [illegible] ابن عثمان بن [illegible] مولاهم [illegible] وقيل [illegible] عبد الله [illegible]

عبيد الله بن موسى [illegible] عن عبيد الله بن [illegible] اسامة [illegible] بن عبيد وعبيد بن موسى [illegible]

[illegible] وابو حاتم [illegible] وعمرو بن عبيد [illegible] وقال [illegible]

وثقه ابن حبان وغيره وقال [illegible] مات سنة ست وخمسين ومائتين [illegible] قلت

انبانا ابو طاهر ابن [illegible] انا ابو القاسم بن [illegible] انا ابو الفتح [illegible]

[illegible] ابن سحاق [illegible] انا [illegible] وبشر [illegible] انا [illegible] وابو [illegible]

[illegible] ابو القاسم [illegible] انا [illegible] ابن [illegible] بمكة انا ابو عمرو [illegible] وابو [illegible]

[illegible] قالوا انا [illegible] بن [illegible] انا نصر بن نصر قالوا انا رزق الله التميمي

انا [illegible] انا [illegible] بن [illegible] عن سليمان بن [illegible] عن [illegible]

عن عطاء عن ابي هريرة قال قال رسول الله صلى الله عليه وسلم ان الله قال [illegible] من عاد لي وليا فقد آذنته

بالحرب وما تقرب الي عبدي بشيء احب الي مما افترضت عليه وما يزال العبد يتقرب الي بالنوافل

حتى احبه فاذا احببته كنت سمعه الذي يسمع به وبصره الذي يبصر به ويده التي يبطش بها

ورجله التي يمشي عليها فبي يسمع وبي يبصر وبي يبطش وبي يمشي وان سألني لاعطينه ولئن استعاذني لاعيذنه وما ترددت

عن شيء انا فاعله ترددي عن نفس المؤمن يكره الموت وانا اكره مساءته ولا بد له منه [illegible]

[illegible] عن [illegible] وقال [illegible] عن [illegible] [illegible]

[illegible] ابن [illegible] عن عطاء بن [illegible] وعن ابي هريرة [illegible] بن [illegible] عن [illegible]

محمد ابن عثمان ابو العباس التنوخي [illegible] يكنى ابا عبد الرحمن عن

[illegible] عبد العزيز وسعيد بن [illegible] وخلف ابن [illegible] وسليمان بن بلال [illegible]

[illegible] ونعيم ابن حماد [illegible] وهشام بن عمار ودحيم وعنه [illegible] ابو العباس ابن الوليد

الفلاس وابو زرعة وابو حاتم واسماعيل سمويه واحمد بن ابراهيم ابن سعيد [illegible] البصري

[illegible] الصوري وخلف وثقه ابو حاتم وقال ابو زرعة [illegible] ثبت من كبار

وقال عثمان بن سعيد [illegible] ثقة [illegible] اهل دمشق [illegible]

[illegible] ابن سليمان ابن عبد الملك [illegible] ابو [illegible] ابن سليمان

[illegible] ابو [illegible] ابن [illegible] وقال يعقوب [illegible] البصري [illegible] مات سنة

[illegible] وقال ابو حاتم [illegible] ابن [illegible] عن [illegible] ابي [illegible]

[illegible] عن [illegible] ابن عثمان [illegible] وقال [illegible] ابن [illegible]

[illegible] ابن [illegible] ابو عبد الله [illegible] مولاهم [illegible] ابو [illegible]

[illegible] ابن [illegible] ابن [illegible] ابن [illegible] ابن

[illegible] بن سلم [illegible] وعبد الله بن عمر بن [illegible] وعنه ح وعمر بن [illegible]
وبشر بن محمد بن الشاه وابو [illegible] الطوسي ويعقوب الفسوي وسحاق بن [illegible] وابو سلم الكشي
وابنه ابراهيم بن محمد وخلق قال ابو حاتم ثقة صدوق وقال النسائي ليس به بأس وقال ابن سعد [illegible]
[illegible] سنة ثلاث عشرة ومائة محمد ابن عروة ابن الزبير بن العوام [illegible] عمه [illegible]
[illegible] الزهري قال الزبير بن بكار كان جميلا باذخ الخطر [illegible] المنزل والاحطل

تلطفي فتاة بني نعيم ولو كان ابن عروة ما [illegible]

[illegible] عبد الرحمن ابن عبد الله الزهري ان عروة كلف [illegible] على الوليد بالشام فامره
[illegible] وكان [illegible] الوليد [illegible] فقال الوليد
[illegible] الله التعظيم [illegible] كذا تكون بنيان قريش وهاته فقام من نومه متوسنا فرفع في اسطبل
الدواب فلم تزل قائما حتى مات وبذلك اسطبل هشام وكان عروة يلقب بحمار [illegible]
ذكره ابن حبان في الثقات محمد ابن عمر بن عبد الله ابن زياد ابو خالد ابن عقيل ابو عبد الله
[illegible] مولى بني امية عن ابيه عن عمه سلامة ابن روح ويعقوب ابن سلم وغيرهما وعنه س ق وابو بكر
بن ابي عاصم وزهير ابن العلا وابو جعفر الطحاوي وعبد الرحمن بن ابي حاتم وابو عوانة وابو العباس
ابن السراج وخلق قال النسائي لا بأس به وقال مرة هو ثقة وقال موضع [illegible] ضعيف وقال ابن
ابي حاتم صدوق وقال ابو احمد الحاكم فيه نظر وسمعت محمد بن هرون بن خالد يقول الفسوي
قال دخلت على ابي بكر بن ابي داود وحدثه عن محمد بن عمر بن عقيل وحدثت به قال لي ابي
زعم انه لم يسمع من سلامة شيئا وليس عنده شيء من كتب سلامة ثم حدث بعده وقال ابن يونس
توفي بالبلقاء في جمادى الاولى سنة سبع وستين ومائتين محمد ابن عطية ابن كثير ابن [illegible] السعدي البلقاوي
[illegible] له صحبة وعنه ابنه كثير [illegible] ذكره ابن حبان في الثقات محمد ابن عقبة ابن ابي عياش
[illegible] السدوسي الطرسوسي الدوني ابو معمر وابراهيم بن كريب ومحمد بن بكر البصري وغيرهما
وعنه البغوي وابن [illegible] وعبد الرحمن بن ابي الزناد وثقه احمد والنسائي وقال ابو حاتم صالح شيخ
محمد ابن عقبة ابن ابي معيط [illegible] بن عمرو بن عباس بن معاوية [illegible]
بنت ابي طالب وغيرهم وعنه سبط اكرم ابو سعيد ومحمد بن رافع ذكره ابن حبان في الثقات
محمد ابن عقبة ابن السدوسي ابو عبد الله النشيبا الكوفي عن سعيد بن مسعود وابي اسحاق
الهمداني وجعفر بن سليمان وغيرهم وعنه ح وابو كريب وابو اسامة عبد الله بن اسامة
[illegible] محمد بن اسحاق بن ابي [illegible] الفسوي وجماعة وروى البخاري حديثا
[illegible] محمد عن عثمان بن [illegible] وقيل محمد بن مغالا [illegible] وقيل محمد بن سلمان ذكره

ابن حبان

ذكره ابن حبان في الثقات وقال مات سنة خمس عشرة ومائتين [illegible] سنة [illegible]
محمد ابن عقبة ابن [illegible] ابو عبد الله [illegible] بن حماد بن زيد وبشر بن [illegible]
وسليم وسعيد بن سمعان [illegible] وجعفر بن سليمان وبشر بن عمر الحميري وخلق من التابعين وعنه
[illegible] وعبد الله بن عالب [illegible] وعبد الله بن يوسف [illegible]
[illegible] وسمع منه [illegible] وابو حاتم وامتنعا من [illegible] عنه لضعفه عندهما وذكره ابن حبان
في الثقات محمد ابن عقبة القاضي شامي عن ابيه وعبد الله بن يزيد [illegible] محمد ابن عقبة
عن القاسم بن محمد في الاستحاضة وعنه عبد العزيز الدراوردي يقال ان [illegible] ابا موسى بن عقبة
محمد ابن عقيل بن حريز [illegible] ابو عبد الله التيمي ابو علماء خراسان عن جعفر بن عمرو بن امية
وجعفر بن عبد الله وعلي بن الحسين ابن واقد وجعفر ابن عون وطائفة وعنه س ق وابو [illegible]
[illegible] وابو [illegible] وابو عوانة وابو بكر بن ابي داود [illegible]
[illegible] ابو حاتم صدوق [illegible] الاعمش وابو عوانة وابو بكر بن ابي داود [illegible]
[illegible] قال ابن عدي [illegible] محمد ابن جعفر بن عبد الله بن الحكم بن ابي رافع
[illegible] وبعد ان دخل المدينة في حديثه وكان امر الثقات ابن [illegible] وقال النسائي ثقة وقال ابن [illegible]
مات في سنة سبع وعشرين ومائتين محمد ابن عقيل بن ابي طالب [illegible] ابيه وعنه ابن عبد الله
وكان متزوجا بابنة عمه زينب بنت علي بن ابي طالب رضي الله عنه محمد ابن عكرمة
ابن عمر بن الحارث ابن هشام [illegible] وعنه ابيه وسعيد ابن المسيب وعمر بن عبد العزيز
[illegible] وعنه ابنه [illegible] ذكره ابن حبان في الثقات له حديث في الكتابين
في العزلة محمد ابن كليب [illegible] عن محمد بن عمرو في الصائم يأكل ناسيا وعنه ابو
[illegible] ابن مسلم [illegible] محمد ابن علي بن حرب ابو علي المروزي ويعرف
[illegible] وعنه س وعبد الله بن محمد
[illegible] عن عمر بن الخطاب وعمر بن عمر بن [illegible] قال النسائي ثقة محمد ابن علي بن [illegible]
[illegible] ونسبه الحجري فقال النسائي ثقة محمد ابن علي بن [illegible]
[illegible] ومحمد بن اسحاق [illegible] عن عبد الله بن عمر وابن عباس
[illegible] عن ابي عبد الله [illegible] وعنه [illegible]
[illegible] ابن عمر وابو علي الحنفي ابو بشر [illegible] وعنه [illegible]
[illegible] ابو عبد الله [illegible] ابن بشر وعنه [illegible] النسائي [illegible]
[illegible] ابو حاتم [illegible] ابو حاتم [illegible]
[illegible] محمد

وامه ام عبد الله بنت السيد الحسن روى عن جده الحسن مرسلا وابيه وعن
سعيد الخدري وجابر وابن عمر وعبد الله ابن الزبير وسعيد ابن المسيب وعبد الله ابن جعفر
وابن الحنفية وابي مرة مولى عقيل وارسل ايضا عن عائشة وابن سيرين وجماعة وعنه ابنه جعفر ابن
محمد الصادق وابن اسحق وعمرو بن دينار وعقيل بن ابي طالب وبكير وربيعة الرأي والاعمش
ومحمد بن سوقة وابن جريج والاوزاعي وخلق قال ابن سعد ثقة كثير الحديث وقال ابن ابي حاتم كان فقيها
جليلا فقيها وعنه وقال سالم ابن ابي حفصة سألت ابا جعفر محمد بن علي بن الحسين وعمر فقال والله
اني لاتولاهما واستغفر لهما قال ابن ابي فروة سمعت ستة عشرة ومائة وقيل غير ذلك **قلت**
وكان سيدا نبيلا سليم في زمانه علما وفضلا وسودد او نبلا وسافر مرة مع ابيه الى الشام يطلب العلم اي شغفه وحرصه
عليه وفقهه وقال ابو نعيم ومصعب الزبيري وسعيد بن عفير توفي سنة اربع عشرة ومائة
وللامام جعفر الباقر ترجمة طويلة في تاريخ دمشق للحافظ ابي القاسم توفانا الله عز وجل
محمد ابن علي بن حمزة العوفي الحافظ ابو علي وقيل ابو عبد الله عن اسحاق بن سليمان الرازي
وعمران بن عيينة وعبد الله ابن موسى وابي اليمان وبديك ابن سليمان وعدة بالشام والعراق وخراسان
وعنه س وعلي بن الحسين ابن الجنيد وابن خزيمة وابي قريش محمد بن جمعة والخرقي وثقه النسائي
وفي **محمد** ابن علي بن حمزة ابن الحسن الهاشمي العلوي البغدادي عن ابيه وعمر بن شبة والرياشي
وابي عثمان المازني وعنه ابن ابي حاتم وعمر بن غلاد وعمر ابن ابي الملك النسائي وجماعة
ابن الحسن الاشناني الشافعي والخرقي وثقه ابن ابي حاتم وقال الخطيب كان من الادباء الشعراء
[illegible] وقال ابن مخلد توفي سنة ست وثمانين ومائتين **محمد** ابن علي بن حمزة
الانصاري [illegible] الخلاف وعبيد الله الغواص روى **محمد** ابن علي بن حمزة بن هالة
ابو بكر الا[illegible] [illegible] عن ابي [illegible] [illegible] بن [illegible]
ابو عبد الله [illegible] حاتم [illegible] ابن حمزة [illegible] الخوطي
وطبقتهم وعنه [illegible] وابو بكر ابن شاذان وعمر بن شاهين والمحاملي [illegible] وثقه
الخطيب [illegible] سنة ثلاث وعشرين وثلثمائة [illegible]
ابن [illegible] الامام الشافعي [illegible] ابن علي بن شاذان
وعنه ابن [illegible] ابو اسحق الشافعي ويونس ابن محمد [illegible] وابو عبد الله الشافعي والحسن
ابن محمد [illegible] وثقه ابن ابي حاتم **محمد** ابن علي بن زيد ابو القاسم وقيل ابو عبد الله الصائغ
[illegible] ابن الحنفية وعن حولة بنت جعفر ابن قيس الحنفية [illegible] وعنه روى
عن ابيه وعثمان وعمار بن سعيد وغيرهم وعنه [illegible] عبد الله بن الحسن وعمرو وعن وعبد الله
[illegible]

وعبد الله ابن محمد بن عقيل وعمرو بن دينار ومولاه ومحمد بن يحيى بن حبان والمقبري وعمرو
وبقية ابو عقيل الثقفي وعبد الاعلى بن عامر الثعلبي وابو جعفر الباقر [illegible] ابن سليم
عن محمد بن يحيى عن محمد بن الحنفية عن علي قلت يا رسول الله [illegible] مولاه بعد اسمه ما اسمه
واكنيه بكنيتك قال نعم وقال ابن المديني نعلم احدا اسمه عن علي غيره ولا اصح من محمد بن الحنفية
وقال ابن معين [illegible] وتسميه الشيعة المنتظر رحمه الله تعالى ونفع به قال [illegible]

:: [illegible] كعب :: انزل الاحبار في الحقب الخوالي ::

فقيل لكثير عزة لقيت كعبا قال لا ولكن قلته بالتوهم وكانت الشيعة تزعم انه مولود غير حي

:: الا فاذا للعوص وعدك تعيني :: اطلت به ذلك حبل المقاما ::
:: افر بعيش والوك منا :: وسموك الخليفة والامانا ::
:: وعاد وابيت اهل الارض طرا :: مقامك عندهم سنين عاما ::
:: وما داق ابن خولة طعم موت :: ولا وارث له ارض عطاما ::
:: لقد امسى ابو رغوة شعب رهن :: براجعه الملائكة الكلاما ::
:: وان له به لمقيل صدق :: وانزيه لجنته كراما ::
:: سوانا الله ادخرتم لامر :: به وعليه تلتمس الغماما ::
:: نعام من السعدي حتى يرودوا :: يا تنا تنشر انظاما ولما ايضا
:: يا سعد هواما المريك لابر :: وبنا اليه من الصبابة اولق ::
:: من متى ان متى وكم العدى :: يا ابن الوصي وانت حتى تزف فقال كثير ::
:: لان الامية من قريش ولا :: [illegible] ربعة سواء ::
:: علي والثلاثة من بنيه :: هم الاسباط ليس بهم خفاء ::
:: فسبط سبط ايمان وبر :: وسبط غيبته كربلاء ::
:: وسبط لا تراه العين حتى :: تقود الخيل يقدمها اللواء ::
:: يغيب لا يرى عنهم زمانا :: برضوى عنده عسل وماء ::

وعن [illegible] قال قيل لابن الحنفية [illegible] ابيك كان يرميك [illegible] المسيب ولم
قال لا [illegible] وثبت [illegible] مكان يتعبي [illegible] وروى [illegible] عن ابن الحنفية قال
[illegible] حكيم مولى [illegible] من لا يكون من [illegible] من يجعل الله له مخرجا او قال مخرجا
توفي برضوى ودفن بالبقيع سنة ثلاث وسبعين وقيل سنة ثمان وقيل سنة اثنتين وثمانين
وقيل سنة اثنتين وثمانين وقيل غير ذلك [illegible] في خلافة ابي بكر واول خلافة عمر رضي الله عنه

محمد ابن علي بن عمر الله ابن عباس الهاشمي عن عبد الله بن الزبير ابو الحلبعس اسحاق
والمنصور واسد غالبه بنت عبد الله بن عبيد الله وابو فاطمة من ناحية البلقاء اصل ورد عن
جده مرسلا وعن ابيه وسعيد ابن جبير وعبد الله ابن محمد بن الحنفية وعمر ابن عبد العزيز وعنه
ابناه وفروة بن علي ابن عبد الله وحبيب ابن ابي ثابت والقاسم بن مصعب وبكر بن بكار وسنان
ابن عروة وجرير قال ابن سعد كان عبد الله بن الحنفية اوصى اليه ودفع اليه كتبه وقال ابن سعد الامر
ولد كان عالما ثقة السبعة البيض بني ذهب ابن ابي حاتم عبد الله بن ذهب ... محمد بن علي وكان
ابو هاشم عالما فرسخ وفر ركب وقال الكلبي كان محمد بن علي من اجمل الناس وامه ماهة وكان
ابنه ... يستشرف له وكان راسه مع منكب ابيه وكان راس ابيه مع منكب ابيه عبد الله ابن
عباس وكان راس عبد الله مع منكب العباس وقال اسماعيل القطبي كان اشراف دعاة بني العباس
يكتمون تسميتهم بالامام ومكاتبتهم له وطاعتهم لامره وقد اقر ابنه بذلك وطلابه الدليل
سنة سبع وثلاثين ولم يزل الامر في ذلك بنفسه ويقول ... ان ولد سنة اربع وعشرين ومائة
وقد اشترت بعوته وعاش نيفا وستين سنة وكان اذا رمى بطرف بصره ... العباسية واوصى
الى ابنه ابراهيم وقال ابن سعد مات سنة خمس وعشرين ومائة وهو ابن ستين سنة محمد بن علي بن
ميمون ابو الفضل ابو العباس عطار عن ابي داود الطيالسي ومحمد ابن يوسف الفريابي وقعنبي
والحميدي وطبقته وعنه س وابو بكر ابن ابي عاصم وابو عروبة ومحمد بن مخلد وابن صاعد وابو
عباس ... وخلق وثقه النسائي وقال الحاكم هو امام اهل ... في عصره ثقة ... قال ابو
علي محمد بن سعيد الحراني ولد سنة ثلاث وستين ومائة ومات سنة ثمان وستين ومائتين محمد
ابن علي بن يزيد ابن ركانة ابن عبد يزيد بن هاشم المطلبي عن عكرمة مولى ابن عباس وعنه ... ابن جريج
وابن اسحاق ذكره ابن حبان في الثقات محمد بن علي ابن ابي هاشم ابو ابي خداش ... الموصلي
سمع حطيم عن العلاء ابن عبد الرحمن وسفيان بن عيينة وعيسى بن يونس ومخلد بن يزيد وطائفة وعنه
محمد بن عبد الله ابن عمار ... وعلي بن ... ومحمد بن سلم ... وسبكة احمد
بن طلحة ابن عبد الصمد بن ابي خداش وابن ابنه عبد الله ابن عبد الله ابن ابي خداش ... وكان
اعرابيا فظا العباد قيل ان ابن معين قال ... سمعت الرجل ينظر العلماء وفظا منه وعن
بعض الحاضرين الله الله بمثل عمل ابي هاشم ... وعن العلاء بن ... نظر الى
ابي هاشم فقال اراه من القوم يعني من الابدال وقال الازدي في تاريخ الواسطة رجل اكثر عن ابن
عيينة وعيسى بن يونس وكان من اهل الصلاح والفضل والعباد فتاه في سبيل الله بشمشاط
... الروم ... سنة ستين ومائتين محمد ثم الطالبي ابو ...

... حدثني من حضر ابا هاشم لما اشتد الطعن والقوم فقال لي يا ابا ... كنت اتمنى ان علي
سلاح ثم سرد ومحمد وحمل على القوم فكان اثر العصبة رحمه الله تعالى محمد ابن علي القرشي
عن نافع وعنه رجاء ابن عمران التجيبي محمد ابو علي القرشي العباسي عن يعقوب الفجر وعنه
عبيد الله بن طلحة وسوار بن ... ابو جعفر البلخي وفرقد كش ثم الجزء التسعون والمائة
محمد ابن عمار بن جعفر بن عمرو بن سعد القرظي ابن عامر ابن عبد الله مؤذن مسجد رسول الله
صلى الله عليه وسلم ويقال كنا كش عن جده لامه كثير بن عمار ابن سعد القرظي واسير ابن ابي سير
ابو داود وسعيد المقبري وطائفة من موالي التوءمة وجماعة وعنه سعيد بن منصور وسويد بن سعيد
وعلي بن حجر وجماعة قال احمد ابن ابي باسا وقال ابن المديني ثقة محمد ابن عمار بن سعد القرظي
مؤذن المدينة عن ابيه وعن ابي هريرة وعنه ابنه عبد الله وابن ابنه عبد الرحمن بن سعد وسهله
محمد بن عمار بن جعفر وعبيد بن كنانة وجماعة حشن الترمذي حديثه عن ابي هريرة خرس ...
... ذكره ابن حبان في الثقات محمد ابن عمار ابن ياسر مولى بني مخزوم عن ابيه وعنه
ابناه سلمة وابو بكر وقيل سلمة ... وعمرو وبعضهم يقول سلمة بن محمد بن عمار وقال ابو
حاتم الرازي ... سالته المختار ان يحدث عن ابيه فقال لم يفعل فقلت محمد ابن عمارة بن
عمرو بن حزم الانصاري ... عن جده ابي ابيه التيمي وابن عمه ابي بكر ابن محمد ابن عمرو بن حزم
وعبد الله ابن عبد الله ابن ابي طلحة وغيرهم وعنه مالك وداود ابن ابي هند وابن اسماعيل وعبد الله ابن ادريس وابو عاصم
وحبان بن عيسى وغيرهم وثقه ابن معين وقال ابو حاتم صالح ليس به بأس ... محمد ابن بكر ابن عبد الله
ابن ابي ... ابو اسماعيل ابو عبد الله ابن الرومي عن شعبة وشريك وزهير ابن معاوية وعنه ... علي
ابو عامر وعلي بن مسلم وطائفة وعنه ... ابن مخلد وعتبة ابن مكرم واحمد بن الازهر وجعفر
بن عمر ... وابو مسلم الكجي وابو قلابة الرقاشي والبخاري في الصحيح وخلق قال ابو زرعة
شيخ ... ليس ... وقال ابو داود ... التوءمي ضعيف وذكره ابن حبان في الثقات محمد
ابن عمر بن علي ابن ابي طالب الهاشمي المدني عن ابيه وعمه محمد بن الحنفية والعباس بن عبد الله
ابن عباس وعكرمة ... وعنه ابن جريج وجرير ... وسفيان الثوري وابنا عبد الله وعبد الله
وعمرو ومحمد بن موسى الفطري وجماعة ادرك خلافة الصباح وذكره ابن حبان في الثقات محمد
ابن عمر بن علي بن عطاء ابن مقدم ابو عبد الله المقدمي البصري عن ابيه وقيس العطار ومحمد بن ...
وهشام بن حسان وغندر وطبقته وعنه ... احمد بن عمرو البزار ... ابو ...
... ابو ...

محمد بن أبي عمر العدني محمد ابن عمر ابن مطرف أبو الطاهر المعافري أبو زرعة بن زنجويه
مستملي وهو أخو إبراهيم بن مستمر يك وهشيم ومحمد بن موسى الحلبي وعبد الله بن جعفر المخرمي
وجماعة وعنه أبو بكر ابن أبي شيبة ومحمد بن إسحاق ومحمد بن المنذر والكديمي
وطائفة قال أبو حاتم ليس به بأس وثقه يحيى محمد بن أبي بكر بن شهاب العمري أبو الحارث
أبو عبد الله الحلبي مولى عبد الله ابن موسى وفيه وثقه يحيى بن عبد الله بن الحارث المخرمي وعنه
محمد وأحمد بن عمرو البزاز وعبد الله بن زيد ابن البجلي وأبو خليفة وأبو داود وأبو حاتم
وخلق قال النسائي لا بأس به وقال مطين مات في شوال سنة خمس وخمسين ومائتين محمد
ابن عمر بن واقد الواقدي المدني أبو عبد الله الأسلمي مولاهم عبد الله ابن بريدة أحد الأعلام وإمام
الدنيا في المغازي عن ابن جريج وفليح بن سليمان وأبي معشر السندي وخلائق وعنه الشافعي
وأبو عبيد وهب ابن بقية وأبو بكر ابن أبي شيبة وسليمان بن داود الشاذكوني وخلائق
محمد بن سعد وأبو حسان الحسن ابن عثمان الزيادي وأحمد بن منصور الرمادي وأحمد بن الحسين
ابن حرب وأحمد بن سنجاع بن الطبري وأبو بشر بن محمد بن الحارث الحاكم وأبو أسامة
وخلق قال البخاري متروك تركه أبو أحمد وجماعة وقال أبو حاتم ليس بثقة وقال أبو زرعة ليس بشيء وقال ابن المديني أيش
أبو عمر وثق محمد بن الواقدي وقال أبو داود ليس بشيء وقال النسائي أنا في من سمع علي بن المديني يقول
روى الواقدي ثلاثين ألف حديث غريب وقال النسائي ليس بثقة وقال ابن سعد في الطبقات
والواقدي مولى لبني سهم من أسلم نزل بغداد وولي القضاء للمأمون بعسكر المهدي أربع سنين وكان
عالما بالمغازي والسير والفتوح واختلاف الناس في الحديث والأحكام واجتمعوا عليه وفرقت الناس في كتب أسانيدها
فظاهر الجانب الشرقي وهو من أهل بغداد ذكره وسار الركبان بكتبه فبورك العلم من
الناس وأجاد وكان يأمر بالتحدث بالسماع عن محمد ابن سلام الجمحي قال الواقدي عالم دهره
قال إبراهيم الحربي قال الواقدي أمين الناس على أهل الإسلام وعن إبراهيم بن سعيد الجوهري
قال سمعت المأمون يقول ما قدمت بغداد إلا لأشافه الواقدي وقال عمر كان الواقدي أعلم
الناس بأخبار الإسلام وأما أيام الجاهلية فلم يعلم منها شيئا وقال مصعب الزبيري والله
ما رأيت مثل الواقدي قط قال الوراق ذكر الواقدي عظائم الأمور المستبشع في
الحديث وقال يعقوب بن شيبة حدثني بعض أهله قال قال الواقدي كانت أمي تقسم بالمدينة

فأرى بها

فأرى بها من سنتي نفقتها بالمدينة فقال لي أبو جعفر وقال لنا محمد بن موسى ما كتبت عن
أحد أحفظ من الواقدي سمعت يزيد بن هارون يقول كنا عند هشيم فجاء الواقدي فسأله هشيم عن
أيام يحفظ فيه فقال ما سمعت يا أبا معاوية فيه شيء خمسة لا سنة أحاديث فحدثه الواقدي
بثلاثين حديثا عن النبي صلى الله عليه وسلم والصحابة والتابعين فقال سألتك أن تحدثني
بما لا تحدث وسألته بما يحدث به هشيم فقام الواقدي فخرج فقال هشيم لبن حنبل كذا
وجاء الدنيا مثله ولين فسأل هذا فجاء الآخر مثله وقال الصاغاني أول أن الواقدي عندي
ثقة ما حدثت عنه وقال إبراهيم الحربي سمعت مصعبا الزبيري يقول الواقدي ثقة مأمون
وقال عمر بن عبد الله بن نصر أما حديثه فما سنا فمستوى وقال أبو عبيد ثقة وقال إبراهيم
الحربي وأما فقه أبي عبيد فمن كتب الواقدي لأنه جمع الأجامع كان عمر قال ابن سعد الواقدي
الواقدي ولد سنة ثمان عشرة ومائة وقدم بغداد سنة ثمانين في دين لحقه فلم يزل بها وخرج إلى
الشام والرقة ثم رجع إلى بغداد ثم ولي القضاء إلى أن مات في ذي الحجة سنة سبع
ومائتين وروى وكيع حدثنا عن أبي بكر ابن أبي شيبة عن شيخ له عن عبد الحميد ابن أبي جعفر
الفراس يوم الجمعة وقرأ عبد بن حميد عن أبي بكر ابن أبي شيبة عن الواقدي عن عبد الحميد
وهو من حديث عبد الله بن سلام رضي الله عنه محمد ابن عمر ابن الوليد الكندي أبو جعفر الكوفي
عن ابن فضيل وشعبة وابن نمير وأبي حمزة أنس ابن عياض ووكيع بن آدم وطبقتهم وعنه
أبو حاتم وعبد الله بن زيدان البجلي وعلي ابن العباس المقانعي ومحمد بن يحيى الذهلي
وأبو حاتم وعبد الله بن زيدان البجلي وعلي ابن العباس المقانعي ومحمد بن يحيى الذهلي
وأبو حاتم وطائفة قال النسائي ليس به بأس وقال مطين مات سنة ست وخمسين ومائتين أو
سبع وعنه محمد بن عمر ابن الوليد ابن الأقرع التميمي الكوفي ومحمد بن مالك وشريك وطبقتهم
وجماعة وعنه ابن زنجويه قال أبو حاتم أبو الوليد مضطرب ما ذكر للتيمي محمد ابن عمر الطائفي
الحميري أبو عبد الله الحميري عن أبي عبيدة ابن أسامة وأبي الزناد وثابت ابن سعد الطائفي
وطائفة وعنه بقية وبشر ابن السري وزكريا الوحاظي وسليمان ابن عبد الرحمن وجماعة قال أبو حاتم
شيخ يكتب حديثه صالح الحديث محمد ابن عمر الكلابي سمع وليدا يقول كبر الوليد وعنه أحمد بن
إبراهيم الدورقي محمد ابن عمر ابن بكر التميمي العدوي أبو غسان الرازي الطيالسي
زكريا عن يزيد بن عبد الحميد وسلمة ابن نبيط وحكام بن سلم وعثمان ابن أبي عمر وأبو نعيلة
زيد بن الحباب وعنه م د ت ق وأبو زرعة وأبو حاتم والحسن بن سفيان
وموسى بن هارون وأبو بشر الدولابي وأبو العباس الشراج وآخرون وثقه أبو حاتم قال
الشراج مات في ذي القعدة أربعين ومائتين أو أول سنة إحدى وأربعين محمد ابن عمر بن علي بن أبي

[illegible] الانصاري [illegible] صلى الله عليه وسلم فقيل انه عليه السلام
[illegible] عبد الملك روى عن ابيه وعمرو بن سلمة وعنه ابو بشر وعمر بن ابي سلمة وثقه النسائي
وقال ابن سعد سمع من عمر وقتل يوم الحرة بالمدينة سنة ثلاث وستين قال ابن حبان ولد في الانصار
[illegible] يوم [illegible] محمد بن عمرو بن السيد الحسن بن علي بن ابي طالب ابو عبد الله المدني الحسني
[illegible] وامه رملة بنت عقيل بن ابي طالب روى عن عمة ابيه زينب بنت علي بن ابي طالب وابن عباس
وابي هريرة وعنه سعيد بن ابراهيم ابو الحباب [illegible] وابن [illegible] وعبد الرحمن بن سعد وثقه ابو زرعة
وابن حبان محمد بن عمرو بن طلحة الزهري المدني عن عطاء بن يسار وسعيد بن كعب بن مالك وعنه
[illegible] وجماعة وعنه بكير بن ابي ابي حبيب وعبد الله بن سعيد بن ابي سعيد والوليد بن كثير
ومالك ومسلم الزنجي واسماعيل بن جعفر وثقه ابو حاتم وجماعة محمد بن عمر بن حبان
ابو عبد الله التميمي الحجي من بقية وهمة وعمر بن حبيب وجماعة وعنه [illegible] ومطين والبغوي واحمد
ابن [illegible] التستري وابو [illegible] والمحاملي وابو [illegible] وثقه الخطيب وغيره ولد سنة اربع
وسبعين ومائة ومات سنة سبع وخمسين ومائتين محمد بن عمر بن عباد بن جبلة بن ابي رواد
ابو جعفر القيسي مولاهم البصري عن عمه ابي [illegible] وعن [illegible] بن عمار وابي عمر الزهري وامية
ابن خالد وغندر وطائفة وعنهم [illegible] وبقي بن مخلد وخلق [illegible] وعمران وابو يعلى الموصلي والحسن
بن سفيان وطائفة وثقه ابو داود وغيره وقال ابن ابي حاتم مات سنة اربع وثلاثين ومائة محمد
ابن عمرو بن عطاء بن عياش بن علقمة القرشي العامري ابو عبد الله المدني عن ابي قتادة وابي حميد
الساعدي وابي هريرة وابن عباس وابن الزبير وزينب بنت ابي سلمة وسعيد بن المسيب
وعطاء بن يسار وطائفة وعنه بكير بن ابي ابي حبيب ووهب بن كيسان ومحمد بن عمر بن حلحلة
ومحمد بن عجلان وابن اسحاق وعمر بن يحيى بن عباد وعبد الكبير بن جعفر وطائفة وثقه ابو حاتم
وجماعة قال ابن سعد كانت له سنة ومروءة وكان يتجر ثوبا بالمدينة [illegible] ان الخلافة
تقطر به لسنته ومروءته وعقله وكماله توفي في خلافة الوليد بن يزيد قال ابن حبان مات
في اخر ولاية هشام بن عبد الملك فلست اعجب كيف لم يرو عنه مالك محمد بن عمر
ابن علقمة بن وقاص الليثي المدني ابو عبد الله وقيل ابو الحسن قرابة الحديث عن
ابيه وعبد الرحمن بن يعقوب مولى الحرقة وابي سلمة بن عبد الرحمن وذكر بن عمر [illegible] بن ذهب
ومحمد بن ابراهيم [illegible] وعمرة بنت سفيان وطائفة وعنه موسى بن عقبة وهو اكبر منه وشعبة
وسفيان وعباد ابن عباد وعبد العزيز بن عمر والفضل بن موسى السيناني واسماعيل
بن جعفر ويزيد ابن هارون ومحمد بن ابي عدي ومحمد بن [illegible] الصيرفي وابو اسامة ومحمد ابن عبد الله
[illegible]

[illegible] محمد

[illegible]

[illegible]

[illegible]

محمد ابن عيسى بن سورة بن موسى بن الضحاك وقيل محمد بن عيسى بن [illegible] بن سورة بن [illegible]
الترمذي يكنى أبا عيسى حافظ الترمذي الإمام لأبيه [illegible] وصاحب جامع وغيره من التصانيف
[illegible] سكن طوس ببغداد وسمع خلقا [illegible] قلت سمع قتيبة بن سعيد
وعبد الله بن معاوية الجمحي وبندار وأحمد بن منيع وأبا كريب وهناد وبشر بن معاذ
وسلمة بن شبيب النسائي ومحمود بن غيلان وعلي بن حجر وأمم [illegible] الرجال وتقدم
[illegible] البخاري فإنه روى عنه [illegible]
[illegible] محمد بن يحيى الذهلي [illegible] محمد بن يوسف
[illegible] محمد بن إسماعيل البخاري والربيع بن حبيب [illegible] وعبد الله بن [illegible]
[illegible] محمد بن [illegible] ومحمد بن [illegible]
[illegible] الأمين وأبو علي محمد بن عمر بن أبي الفرج [illegible] ومحمد بن محمد [illegible]
[illegible] ومحمد بن المنذر [illegible] وأبو [illegible] وأبو [illegible]
[illegible] محمد بن [illegible] وقد سمع منه أبو بكر الشاشي
[illegible] وأبو حبان [illegible] وطائفة [illegible] وقال جعفر بن محمد المستغفري
[illegible] الأمين لثلاث عشرة خلت من رجب سنة تسع وسبعين ومائتين
محمد بن عيسى بن شيبة ابن الطباع أبو عبد الله [illegible] ابن شيبة
[illegible] سعيد بن الأشج وسعيد
[illegible] جماعة [illegible] وعنه أبو داود
[illegible] محمد بن عيسى بن قاسم بن سميع [illegible]
[illegible] أبو سعيد [illegible] وعنه أبو [illegible]
[illegible] محمد بن عيسى بن عطاف [illegible]
[illegible] وقال يحيى [illegible] ليس
[illegible] محمد بن [illegible] وقال [illegible] ليس به
[illegible] محمد بن عيسى بن [illegible]
[illegible] محمد بن [illegible]
[illegible] محمد بن [illegible]
[illegible] محمد

[illegible]

[illegible]

[illegible]

محمد ابن مليح

محمد ابن قدامة

محمد ابن قدامة

محمد ابن قدامة

[illegible] يوسف الذهبي [illegible] الصنعاني [illegible] مولاهم صنعاني وليس
وليس بشيء روى عن معمر وعن ابن عيينة وبشر بن السري وحماد بن سلمة وزيد بن أبي أنيسة وجماعة وعنه أبو
عبيد وإسحاق الكوسج والدارمي وعباس الدوري وبشر بن موسى وبشر بن يعقوب الجوزجاني وجعفر
بن سليمان الضبعي والحسن بن الأشرس ومحمد بن الشيخ ومحمد بن عوف الطائي وخلق كثير آخر يطول
تعدادهم جدا وقال عبد الله بن أحمد عن أبيه ثقة وقال أبو حاتم صالح كان حافظا يكتب الصحيفة
ويحدث بها بعض الأشياء وقال أبو حاتم أيضا كتبنا عن الأودي عن أبي عاصم أول حديث حدثنا محمد بن كثير
عن الأوزاعي ثنا محمد بن [illegible] الأودي وسمعت أبي يقول سمعت أحمد بن الربيع يقول محمد بن كثير
[illegible] أثبت الناس [illegible] عنه أبو الحسن الفارسي [illegible] وكان يرى [illegible] وكان يتنبط
من يطلب الله أن يخرج إليه وقال البخاري ليس بشيء وقال أبو داود ولم يكن يضبط الحديث وقال النسائي
له أحاديث عدة عن معمر والأوزاعي لا يتابعه عليها أحد وقال ابن حبان [illegible] وقال ابن سعد كان ثقة يخطئ ويغرب
وقال ابن سعد كان من أهل صنعاء ونزل بالمصيصة وكان ثقة يذكرون أنه اختلط
في آخر عمره ومات في آخر سنة ست عشرة ومائتين وقال البخاري مات سنة ست عشرة ومائتين
وقال الحاكم مات سنة ست عشرة ومائتين وقال البخاري مات سنة ست عشرة
سليمان وكان أكبر من محمد بن فضيل بسنة وشعبة وسفيان وهشيم وإسرائيل وجماعة وعنه ح د
والأوزاعي وعبد الله بن محمد بن يحيى الذهلي وأبو زرعة وأبو حاتم ويوسف بن يعقوب القاضي وأبو مسلم
الكجي وطائفة قال أبو حاتم صدوق قال أحمد بن أبي خيثمة وعبد الخالق بن منصور عن يحيى بن معين
عن ابن معين قال لا تكتبوا عنه فإنه لم يكن بالثقة وقال ابن حبان في كتاب الثقات ثنا عنه الفضل
بن الحباب وكان فقيها فاضلا يخطئ في أشياء توفي سنة سبع وثلاث وقيل سنة ثلاث وعشرين ومائتين
قلت قول ابن معين لا تكتبوا عنه وليس بثقة أنما قاله في محمد بن كثير العبدي نزيل
بغداد وهو الذي حدث عن إبراهيم بن أبي عبلة والليث بن سعد وعبد الله بن لهيعة روى عنه
جماعة آخرهم موتا أبو القاسم البغوي وقد وضع حديثه على أبي العتاهية الشيخ من الخلعيات
قال أبو حاتم مضطرب الحديث وقال ابن عدي عن الليث وغيره أبو الهيثم والبلاذري وقال
أبو العتاهية الزاهد منزوك الحديث وقال ابن عدي سألت أبي بن معين عن محمد بن كثير
العبدي فقال إذا روى عنه أهل بغداد فلا بأس وإذا روى عنه أهل الري فهو ضعيف
مطعون في أنفسهم المتروك الحديث وقال البغوي ثنا محمد بن كثير [illegible] سنة ثلاث وعشرين ومائتين
محمد ابن كريب مولى ابن عباس عن أبيه وعنه أبو عاصم الأحول وإسماعيل بن أبي خالد وسعيد
بن أبي سعيد المقبري وعمرو بن دينار وخلق وعنه ابنه يحيى وجماعة وقال ابن معين ليس به بأس وقال البخاري يكتب

محمد بن كعب القرظي [illegible] أبو عبد الله المدني مولى [illegible]
بني قريظة [illegible] محمد بن كعب بن سليم بن كعب
[illegible] وعائشة وأبي هريرة [illegible] وعبد الله بن [illegible]
[illegible] وعنه ابن أخيه عمر وموسى بن عقبة وابن إسحاق والوليد بن كثير والحكم
بن عتيبة وعاصم بن عمر [illegible] وأبو معشر نجيح وعبد الرحمن بن أبي الموالي
[illegible] ثقة وقال ابن المديني ثقة وقال أبو داود
[illegible] علي وابن مسعود وعائشة أنه رأى الفضل الله عليه وسلم وقال الترمذي عن قتيبة
[illegible] حياة النبي صلى الله عليه وسلم وقال يعقوب بن شيبة ولد سنة أربعين وقال ابن زبر ثنا أبو بكر
[illegible] ثنا الفضل بن محمد بن موسى سمعت محمد بن كعب القرظي سمعت عبد الله بن مسعود
[illegible] صلى الله عليه وسلم [illegible] وقال الأوزاعي عنه وقال الأوزاعي
[illegible] وقال عبد الله بن عبد الله بن أبي رافع أما والله ما علم بتأويل القرآن من القرظي وقال ابن المبارك
ثنا عبد الله بن عبد الرحمن بن موهب سمعت محمد بن كعب يقول لأن أقرأ آية من كتاب الله أحب إلي من أن أقرأ
[illegible] عليها وأنفق دينارا وأنفقه أحب إلي من أن أنفق [illegible] ليلتي هذه أو قال أنفقه
[illegible] وقال [illegible] بن عباد [illegible] عن أبي بكر البصري قال قلت أم محمد بن كعب القرظي [illegible] بابل لولا
[illegible] طيبا وكيا طيبا لكنت [illegible] أدنيت دنيا موبقا لها [illegible] تصنع بنفسك
[illegible] قال يا أماه وما ينبغي أن يكون أنه من الخلق علي وأنا في بعض [illegible] بغفتي وقال أبو نعيم
لا أعلم أحدا سمع من عجائب القرآن [illegible] أنه ليتغنى الليل ولم أر [illegible] وقال موسى
ابن عقبة عن محمد بن كعب قال دار الله بعيد [illegible] في الدنيا وفيهم في الدنيا وبصر
عجوبة وقال يعقوب بن منصور عن محمد بن أبي جعفر الرازي قال كان محمد بن كعب جلسا كانوا من
علم الناس بتفسير القرآن [illegible] مجتمعين في مسجد الربذة فجاءهم زلزلة فسقط عليهم
المسجد فماتوا جميعا [illegible] وروى [illegible] الله عليه وسلم أنه قال يخرج من آخر الزمان
[illegible] وقال [illegible] علم الناس بكتاب الله [illegible] سفيان بن عيينة أنه محمد بن كعب القرظي قال
[illegible] فأفضل [illegible] علمه وفهمه وكان يقص في المسجد فيحفظ عليه وعلى
أصحابه سبعة [illegible] أبو معشر وجماعة مات سنة ثمان ومائة وقال أبو زرعة وجماعة
[illegible] سنة سبع عشرة ومائة وقال ابن المديني وابن معين ومحمد ابن سعد سنة عشرين ومائة
وقيل [illegible] محمد ابن كعب ابن [illegible] الأنصاري السلمي المدني عن أبيه وأخيه

[illegible] الوليد بن كثير وقيل هو [illegible] مصعب حديثه [illegible] ابن الفضل [illegible] رجل
[illegible] يعقوب [illegible] مجلو [illegible] ولم يكن [illegible] الكتابين [illegible] محمد ابن مالك بن المنتشر
[illegible] محمد ابن مالك بن المنتشر [illegible] ابو زرعة من مولاه
[illegible] بن كاوزيت [illegible] العروي [illegible] بن حميد وابراهيم بن محمد النشابي ومسلم بن مسلم
[illegible] وقال ابو حاتم [illegible] وقال ابن حبان [illegible] لم يسمع من ابن شهاب ذكره في كتاب
[illegible] وقال العجلي [illegible] لا يحتج بحديثه محمد بن المبارك ابو يعلى بن عمير [illegible] القرشي
[illegible] ثم الدمشقي [illegible] النبي [illegible] ثقة [illegible] عن معاوية [illegible] مالك وعمرو
[illegible] وقرة والهيثم بن حميد وسماعيل ابن عياش وبكر بن حمزة [illegible] ودحيم وعمرو بن عثمان واسماعيل
[illegible] وصحح [illegible] والدارمي ومحمد بن عوف وابو زرعة الدمشقي وموسى بن عيسى بن المنذر
وعباس الترقفي [illegible] وقال ابو الوليد ابو زرعة سمعت مروان بن محمد الطاطري يقول ليس
فيها مثله وقال محمود بن خالد عن ابن معين [illegible] هشام بن عمار وقال [illegible] ابو زرعة
الدمشقي [illegible] سنة خمس عشرة ومائتين وصلى عليه ابو مسهر فلما فرغ
[illegible] عليه وقال يرحمه الله فانه ذكر جميلا قلت قال محمد بن العباس الدوري سمعت محمد بن المبارك
[illegible] يقول عمل لله فانه نفع لا من عمل لنفسه ومحمد بن المبارك وسلم بن علامة
[illegible] الله قال ابن قتيبة المحبوب [illegible] وعنه قال الرب من ادعا المحبة لله ويراه نزعا
[illegible] الله فيختبره [illegible] وسلمه [illegible] محمد ابن [illegible] ابن عبد الرحمن
ابن حسان ابو عبد الله ابن ابي السري [illegible] هشام بن عمار [illegible] ابراهيم بن محمد
بن عيينة والوليد بن مسلم [illegible] بن عطية [illegible] وعبد الله ابن وهب وعمر بن عبيد وفضيل
بن عياض وعنه [illegible] وخلق بالشام [illegible] والحجاز والعراق [illegible] وعنه [illegible] ابراهيم
بن القاسم الطبري وبقي بن مخلد وبكر بن سهل الدمياطي وجعفر [illegible] وحسين بن سفيان
ومحمد بن وضاح [illegible] وابن قتيبة [illegible] وخلق [illegible] ابراهيم بن عبد الله بن الجنيد عن ابن
معين ثقة وقال ابن حبان في الثقات كان من فقهاء [illegible] وقال [illegible] ابن
[illegible] محمد بن عبد الله [illegible] ابن ابي السري [illegible] سنة ثنتين وثلاثين ومائتين
محمد ابن اسحاق بن عيسى بن منير بن [illegible] ابو موسى [illegible] الدمشقي [illegible] عن مغيرة
بن سليمان وسفيان بن عيينة وعبد العزيز بن عبد الله [illegible] وعنه [illegible] بن عياش [illegible] معاوية

وخلق

[illegible] عبد الله [illegible] وعنه [illegible] ابو زرعة [illegible]
[illegible] وعبد الرحمن [illegible] وجعفر الفريابي [illegible] وابو هاشم
[illegible] وخلق قال محمد بن [illegible] وقال [illegible] صالح جزرة هو [illegible]
[illegible] في عقله شيء وكنت اقدمه على [illegible] وقال النسائي [illegible] به [illegible] يعني في كتابه وقال
[illegible] من الاثبات وقال [illegible] وقال [illegible] فلانة فنزم بغداد وحدث بها
[illegible] ابو موسى سنة [illegible] حماد بن [illegible] في ذي القعدة سنة
اثنتين وخمسين ومائتين [illegible] محمد ابن ابي المحالي ويقال عبد الله ابن ابي المحالي
[illegible] العباد [illegible] شعبة يقول محمد محمد ابن محبوب ابن سمان ابو همام القرشي ابو عبد
الرحمن صاحب [illegible] عن سفيان واسرائيل وسعيد بن [illegible] الطائفي وهشام ابن سعد
وجماعة وعنه [illegible] ومحمد بن [illegible] وجماعة ومحمد بن نفتاه ومحمد بن سليمان الباغندي
وجعفر بن اسحاق ومحمد بن محمد [illegible] وعلي بن عبد العزيز البغوي [illegible] ابو خليفة
جمحي وخلق ثقة [illegible] وعنه في [illegible] ابن ابي عاصم [illegible] سنة [illegible] ومائتين
حدث بمصر [illegible] ابن ابي سليم وجعفر [illegible] وعنه الصيقل بن وتيق ومحمد بن اسحاق
الصغاني ومحمود بن [illegible] وجماعة قال ابن معين كان كوابا عمر والله وقال ابو داود ثم داعب الحديث
تغير محمد ابن محبوب [illegible] ابو عبد الله البصري عن حماد بن سلام ابن ابي مطيع وسوار
ابن محمد وعرب ابن ميمون وابن عيينة وطائفة وعنه [illegible] ومحمد بن يحيى [illegible] الكسوي والدارمي
وعبد الله ابن احمد الدورقي وآخرون قال ابن معين كبير [illegible] وكتب الحديث قال [illegible] مات سنة
ثلاث وعشرين ومائتين محمد ابن محصن العكاشي [illegible] ابن ابراهيم بن محمد
بن عكاشة بن محصن الاسدي عن بكر بن سعيد الانصاري وابراهيم بن عقبة وجعفر بن برقان
وابن عجلان وجماعة وعنه [illegible] ابو حاتم ومعلل ابن نفيل وابو خيثمة مصعب بن سعيد
وجماعة قال ابن معين [illegible] وقال [illegible] يضع الحديث وقال ابن حبان يضع الحديث على الثقات
[illegible] مقلوب يجعله في الكتاب حديث وامره فيه لا يفعل لصاحب بدعة [illegible] واهله
محمد ابن محصن بن الاسود الزهري المدني عن ابي العباس بن سعد وابي سلمة ابن عبد الرحمن
وعنه ابن محصن وابو المعلى هشام بن زياد في ثقات ابن حبان محمد بن محمد بن خلاد الباهلي
ابو عمرو البصري عن سعيد بن [illegible] وابي عامر وسرد وعنه [illegible] وجماعة [illegible]
[illegible] وابراهيم [illegible] سنة [illegible] ومائتين

[illegible]

[illegible] محمد بن مرزوق وأبو عبد الله الباهلي البصري بن بنت سعيد بن مجبر وغير [illegible] أبو [illegible] محمد بن مرزوق عن سلم بن [illegible] وعنه [illegible] بن عباد وسلم [illegible] وقتيبة ومحمد بن بكر [illegible] وعبد الأعلى أبو محمد [illegible] وطائفة وعنه [illegible] وعلي بن [illegible] الشافعي ومحمد بن [illegible] الباهلي وخلق [illegible] بن [illegible] مات سنة [illegible] ومائتين وقال [illegible] محمد بن عبد الله بن [illegible] بن عبد الرحمن وعبد الله بن سليمان الفيسرني وموسى ابن إسماعيل ومحمد بن [illegible] وعلي بن [illegible] وعنه أحمد وكامل بن [illegible] الجبلي [illegible] بن [illegible] وجماعة وأبو [illegible] الأصبهاني وأبو بكر ابن زياد [illegible] وجماعة [illegible] بن [illegible] وجماعة [illegible] وقال ابن [illegible] سمعت منه سنة [illegible] ثقة وقال ابن [illegible] قاسم بن [illegible] وعنه عبد الله بن [illegible] وجماعة [illegible] في الثقات محمد بن بكر ابن [illegible] البصري [illegible] بن عبيدة وعنه [illegible] في الجنائز محمد ابن أبي بكر مولى [illegible] الأنصاري أبو عبد الله البصري عن أبي خلف عبد الله ابن عيسى الخزاز وعمر [illegible] وعنه [illegible] بن بعضل وجماعة وعنه البخاري في [illegible] خلف الإمام وأبو [illegible] بن أبي عاصم وعثمان وعمي [illegible] بن [illegible] وعنه [illegible] الحسين بن عبد الله الرقي صاحب المروزي ومحمد [illegible] وعنه [illegible] وقال البخاري [illegible] سنة تسع وعنه [illegible] وجماعة [illegible] كان للتميمي محمد بن مرزوق ابن النعمان بصري عن [illegible] بن عيينة وحماد بن [illegible] وجماعة [illegible] محمد ابن مروان الفزاري الكوفي عن [illegible] وجماعة [illegible] سوار بن [illegible] وعنه ابن [illegible] وشعبة وعيسى بن [illegible] محمد ابن مروان ابن [illegible] ابن إسماعيل البصري [illegible] ابن أبي [illegible] وبشر ابن حسان [illegible] وعنه [illegible] بن [illegible] محمد بن [illegible] وعمر [illegible] بن إبراهيم [illegible] بن أبي البصري [illegible] وبحر بن [illegible] وعمر [illegible] وقال أبو [illegible]

[illegible] محمد بن [illegible] وعنه [illegible] بن [illegible] وجماعة [illegible] محمد بن [illegible] بن [illegible] وعنه

والليث بن سعد وحماد بن سلمة وابو عوانة وغيرهم وممن شيوخه عطاء ابن ابي رباح
وابن شهاب الزهري وهشام بن عروة وابن جريج وابن عيينة عن الزهري وعطاء بن ابي رباح وجابر بن يزيد الجعفي
حدثني ابا الزبير وكان اكمل الناس عطاء وجابر وقال احمد بن حنبل ما رأيت ابن عيينة يطلب العلم الا في ابن ابي نجيح
لانه علم ما لم يحدث منه قال وكان ايوب يقول ابو الزبير وابو الزبير وعبد الله بن كثير يضعفه قال
نعم وقال سويد ابن عبد العزيز قال لي شعبة تأخذ عن ابي الزبير وهو لا يحسن ان يتكلم قال نعم
ابن حماد سمعت سفيان يقول سمعت من ابي الزبير فاخذ شعبة كتابي فجعله في رفه فقلت لشعبة
لم تركت حديث ابي الزبير قال تركته لابن ابي نجيح وبيستر بن ابي ليلى وقال الشافعي
ابن ابي الزبير يحتاج الى دعامة وقال ابو مسهر ثقة وقال عبد الله بن عمرو وقال ابو حاتم لا يحتج به وقال
ابن ابي حاتم سألت ابا زرعة ايحتج بابي الزبير فقال نعم يحتج بحديثه وقال النسائي ثقة
وقال ابو عمرو لا اعلم احدا من الثقات تخلف عن الرواية عن ابي الزبير قال الليث بن سعد قدمت مكة
فجئت ابا الزبير مع اليث فكتبا بيزوا فغلبه بما فعلت به تغيبه لو سألته هل سمعه كله من جابر
بعد الله فقال منه ما سمعت ومنه ما حدثت عنه فقلت له علم لي على ما سمعت فعلم لي على ما حدثت عنه
قال ابن المديني مات قبل عمرو بن دينار وابا العباس دعي فقال مات سنة ثنتين وعشرين ومائة
محمد ابن مسلم ابن شهاب ابن عبيد الله بن عبد الله بن الحارث بن زهرة بن كلاب بن مرة بن كعب بن لؤي بن غالب
ابن فهر بن مالك بن النضر بن كنانة بن خزيمة بن مدركة بن الياس بن مضر بن نزار بن معد بن عدنان
محمد ابن مسلم بن عبيد الله بن شهاب الزهري وعنه عبد الله بن ابي بكر وابو الزناد وعنه عبد
الله بن ثابت بن الصامت الزهري وعنه عبد الله بن ابي بكر وابو الزناد وعنه عبد الله بن ابي بكر وابو الزناد
وعنه عبد الله بن ابي بكر وابو الزناد

[illegible] وقال الزهري [illegible] ابن شهاب [illegible]
[illegible] وقال عمرو بن دينار [illegible] الزهري [illegible]
[illegible] عليه [illegible] وقال الليث [illegible] ابن عيينة [illegible]
[illegible] وقال عمر بن عبد العزيز [illegible] ابن شهاب [illegible]
[illegible] وروى سعيد بن عبد العزيز [illegible] الزهري [illegible]
[illegible] وقال ابن طاهر عن الليث [illegible] ابن شهاب [illegible] وقال سعيد
[illegible] فقال [illegible] الناس [illegible] الكتب [illegible]
[illegible] الناس [illegible] العلم [illegible] ولا يرد له [illegible]
[illegible] وكذا [illegible] الزهري [illegible]
[illegible] وقال [illegible] الزهري [illegible]
[illegible] وقال [illegible] ابن سعد [illegible] الزهري [illegible]
[illegible] الزهري [illegible] ابن شهاب [illegible]
[illegible] الزهري [illegible] ابن شهاب [illegible]
[illegible] ابن شهاب [illegible] الزهري [illegible]
[illegible] الزهري [illegible] ابن شهاب [illegible]
[illegible] الزهري [illegible] ابن شهاب [illegible]
[illegible] الزهري [illegible] ابن شهاب

[illegible]

[illegible] بن سلمة وقال حدثنا معمر عن الزهري بإسناده مثله وقال عبد الله بن أبي بكر [illegible] فقال أكذبت يا عدو الله والله لقد نفعني الله بكتابك [illegible] أن أهل الحرب ما كذبت حدثني سعيد بن المسيب وعروة وعبيد الله بن عبد الله وعلقمة بن وقاص عن عائشة أن الذي تولى كبره عبد الله بن أبي فلما قدم المدينة رجع إلى أهله فقال لأم رومان والله ما ينبغي لنا أن نحمل على مثلك فقالت لم فقال إنها انتصبت على يعقوب أو نائمة فجاء يعقوب فقال هو علقمة وأبو وقاص كذبتك إن كنت استكنت [illegible] فقال مثل ذلك [illegible] وذكر كلمة جامعة فقضى عنه [illegible] وقال الحميدي [illegible] بن عمير الأعلى سمعت [illegible] وقال يونس [illegible] فجاء [illegible] وقال سعيد بن عبد العزيز [illegible] الزهري [illegible] وقال حماد [illegible] الزهري [illegible] وقال يونس [illegible] صحة وقال أبو عبد الله الزهري [illegible] وقال خليفة [illegible] وقال [illegible] سنة [illegible] وقال الواقدي سنة [illegible] وقال حمزة بن [illegible] سنة [illegible] وقال إبراهيم بن سعيد [illegible] سنة أربع وعشرين وقال [illegible] سنة أربع وسابع عشر [illegible] سنة أربع

محمد بن مسلم بن شهاب بن عبيد الله بن [illegible] الزهري [illegible] بن أبي عامر وعمرو بن أبي سلمة [illegible] وأبي مسعود [illegible] الزهري وسعيد بن إبراهيم [illegible] وأبي البداح [illegible] عبد الله بن موسى [illegible] وعنه [illegible] بن أبي الدنيا [illegible] الحافظ [illegible] عمرو بن [illegible] المدني وعبد الله بن أبي بكر [illegible] بن حاتم ثقة [illegible] عن أبي زرعة [illegible] لا يقوم لأحد ولا يجلس في مكانه لا أبو زرعة [illegible]

[illegible] وفاة [illegible] الزهري سمعت أبا بكر بن أبي شيبة يقول [illegible] من التابعين ثلاثة أهل المدينة الزهري وأبو سلمة وأبو زرعة وقال أبو زرعة ثلاثة من علماء الزهاد بالمدينة أنفعها بالرأي لم يكن في الزهري وفتنهم [illegible] مسلم بن أبي الشعثاء [illegible] وقال أبو عمرة عن أبي خراش [illegible] مسلم من أهل [illegible] الشام [illegible] لا ما كنت ليلة [illegible] وقال أبو إسحاق السبيعي [illegible] وقال [illegible] بن سعيد [illegible] سمعت سليمان الشاذكوني يقول جاء [illegible] بن أبي وداع [illegible] فقال من أهل الرأي لم يأتك [illegible] لم تسمع [illegible] فقلت [illegible] عن أبي هريرة [illegible] عليه وسلم أن من أشعر لحكمة فقال هو [illegible] بعض [illegible] فقلت [illegible] فقال أبو نعيم [illegible] فقلت [illegible] وقال العجلي [illegible] محمد بن مسلم أبو وداع فقال أبو بكر بن أبي داود [illegible] وقال [illegible] بن مخلد مات في رمضان سنة سبع وأربعين ومائتين وقال أبو [illegible] وقال [illegible] سبع وستين قلت قال ابن عمرة [illegible] أبو وداع على [illegible] قال أبو وداع أبو الحديث وأسد وفروة أبو [illegible] وروى أبو وداع سمع من سعيد بن أبي عيينة وعن سعيد بن سعيد العظاء [illegible] أبو مسلم أبو أبي وطلع العشي [illegible] عن أبي سعيد الأودي [illegible] وحماد بن أبي سليمان وعلي بن زيد بن جدعان وسليمان التيمي وهشام بن عروة وجماعة وعنه عبد الرحمن بن مهدي وأبو داود الطيالسي وأبو النضر محمد بن بكر [illegible] وأبو حاتم وأبو داود [illegible] الجبلي وأبو زرعة ثقة [illegible] وأبو حاتم وأبو داود [illegible] وقال أبو عبيد الله القضاعي [illegible] موسى العطاردي [illegible] وقال [illegible] سعيد بن حسين [illegible] أبا سعيد الأودي [illegible] سعيد [illegible] موسى العطاردي [illegible] وكان ثقة محمد بن مسلم [illegible] وقال أبو زرعة [illegible] وقال [illegible] بن أبي بكر [illegible] وقال [illegible] بن أبي بكر [illegible] وقال [illegible] بن أبي بكر

[illegible] دحية وكان من فضلاء الصحابة وهو الذي نظر إلى كعب بن الأشرف فاستغلبه
النبي صلى الله عليه وسلم على المدينة مرة وقد اعتزل الفتنة وأكرمها من نفسه وكان النبي
صلى الله عليه وسلم أمره بإتيان هرقل وكان له من العمر ستة وستون سنة وقال أبو
سعد سلم على أبي جعفر بن عمير قبل سعد بن معاذ وأسيد بن الحضير وإخاله صلى الله عليه وسلم
بينه وبين أبي عبيدة ابن الجراح قال البخاري وخليفة وجماعة مات سنة ثلاث وأربعين زاد أبو إبراهيم
ابن المنذر وغيره مات في خلافة عمر سنة سبع وسبعين سنة **خ م** ابن مسمار البصري يكنى أبا
الأسود روى عنه كذا قال صاحب الكمال ولم أقف له على رواية **خ** ابن مصعب بن مرحوم الفرغاني
نزيل بغداد أبو عبد الله وقيل أبو الحسن عن الأوزاعي وأبي بكر بن أبي مريم وفضيل بن مرزوق
وأبي الأشعب وسلام بن بكير وطائفة وعنه أبو بكر ابن أبي شيبة وخلاد بن أسلم ويعقوب الدورقي
والوهاظي وأحمد بن عبيد الله النرسي وأحمد بن عصام وإبراهيم بن الهيثم البلدي والحارث ابن أبي
أسامة وأحمد بن عمير بن جوصا وخلق كثير قال أحمد بن حنبل ثنا عن الأوزاعي مناكير وقال حماد
ابن سلمة بعقبه تخليط وقال مرة لا بأس به وقال ابن معين ليس بشيء وكان رفيقا لي وكان صاحب
غزو وقال مرة لم يرو كتابا إنما كان يحدث حفظا وقال النسائي ليس بالقوي ضعيف وقال أبو زرعة صدوق
ولكنه حدث بأحاديث منكرة وقال عبد الله بن أحمد العراقي حدثني سعيد ابن عفير عن الفرغاني قال
كنت آتي الأوزاعي فيحدث بثلاثين حديثا فإذا تفرق الناس عنها عليه لا أحفظ منها شيئا
ما الثاني أحفظ منك قال أبو أمية الطرسوسي وهي سنة ثمان ومائتين **خ** محمد بن حمزة
أبو سلمة أبو عبد الله القرشي العصري الحافظ عن أبيه وبقية وسفيان بن عيينة ومحمد بن حرب
ومحمد بن حمير وعبد الله بن يزيد والوليد بن مسلم وابن أبي فديك وسويد بن عبد العزيز وطائفة وعنه
داود وأبو حاتم وأبو زرعة والنسائي وعبدان وأبو الطاهر بن السرح وأبو داود وأبو عروبة
ومحمد بن تمام الفعام وأبو بشر الدولابي وظفر قال أبو حاتم صدوق وقال النسائي صالح وقال
صالح جزرة حدث بمناكير وأرجو أن يكون صادقا وقال ابن وضاح الكلاعي عاد الله من حمص إلى سنة
ست وأربعين ومائتين فاعتل بالجعفرية فمات بها وقال محمد بن عوف الطائي وأبو محمد بن
مصعب في النوم فقلت أوما حرت فقال الذي دخل الله كل يوم من تنيز فقلت يا أبا عبد الله صاحب
سنة [illegible] وصاحب سنة [illegible] فتبسم إلي **خ** ابن مطرف بن داود بن مطرف أبو
عثمان الليثي [illegible] وكان أحد العلماء الثبات عن يزيد بن سلمة ومحمد بن المنكدر
وصفوان بن سليم وسعيد بن أبي هلال وعطاء بن عطية وأبي حازم وطائفة وعنه أبو نعيم
ابن أبي عبلة وسفيان الثوري مع تقدمه وأبو الوليد بن مسلم ويزيد بن هارون ومحمد بن حميد

ابن عبس ابن الحجاج وعلي ابن عياش وسعيد بن أبي مريم وهم بن بني يونس وعلي بن الجعد
وآخرون وقدم بغداد على المهدي وحدث وثقه يزيد بن هارون وقال أبو حاتم وأبو زرعة وقال ابن
المديني كان شيخا وسطا حافظا **خ** محمد بن معاذ ابن عباد بن معاذ العنبري البصري وجده أخو
معاذ بن معاذ روى عن معمر بن سليمان وأبي عوانة وعبد الواحد بن زياد ومحمد بن إسحاق الواعظ
وسفيان بن عيينة وطائفة وعنه م د وأبو زرعة وأبو حاتم والحسن ابن علي بن أبي الربيع الشفيعي
الفسوي وموسى بن إسحاق الأنصاري وجماعة قال أبو حاتم صدوق ليس به بأس وقال أبو داود
مات سنة ثلاث وعشرين ومائتين **خ** ابن معاوية أبو عمرو الجمحي الزيادي البصري عن أبي هاشم
الغيلاني وإبراهيم بن عبد الرحمن أبو مسهر وجماعة وعنه النسائي في كتاب اليوم والليلة وزكريا الساجي
وعبد الله بن أحمد ابن أسد الأصبهاني وجماعة ذكره ابن حبان في الثقات **خ** ابن معاوية
عزيز بن الأنطاكي أبو عبد الله البغدادي أبو نتاج عن إبراهيم بن سعد وغالب بن خليفة وعلي بن هاشم
ابن البريد وسفيان ابن عيينة وجماعة وعنه س ومحمد بن جرير وعبد الله بن ضاحية وأبو حامد الحضرمي
وآخرون عمر إسماعيلي وآخرون قال النسائي لا بأس به وقال ابن حبان في الثقات ربما وهم **خ** ابن
أبو معاوية أبو عاصم النبيل البزاز أبو علي وأبو بكر مرة روى عن سليمان ابن بلال والليث
ابن سعد وشريك وأبي الأحوص الرقي وأبي عوانة وسلامة ابن أبي مطيع وجماعة وعنه خ
وأبو حاتم وأبو زرعة ومحمد بن إسحاق الصاغاني ومحمد بن علي بن زيد الصائغ وخلق ابن عمرو العلبي
وطبقته وجماعة وثقه أحمد وابن عباد وصالح وقال مرة ضعيف كوبه ابن بعر وقال ابن سعد ثبت
ضعيف وقال مسلم متروك وقال أبو زرعة كان شيخا صالحا كلما تلقن تلقن قال الطبري مات
بمكة سنة تسع وعشرين ومائتين **ك** الليثي **خ** ابن مهران ابن عيسى الجرائري أبو عبد الله
عن أبي عبد الرحمن المقرئ والحسن بن بكر بن أبي عمير وعبد الله بن جعفر الرقي وفضيلة وجماعة وعنه
م د وأبو عروبة ومحمد بن المسيب الأرغياني وأحمد بن عيسى بن مسكين البلدي وجماعة وثقه
النسائي قال أبو عروبة مات في ذي الحجة سنة ستين ومائتين **خ** ابن المعلى العمي ابن أبي البامي
الصوفي من أهل البصرة عن يزيد بن سعيد الأنصاري وحماد بن زيد وابن أبي زائدة وزياد بن فيضة
وعبد الله بن عمر وغيره وجماعة وعنه محمد ابن حميد ومحمد بن عمر روى يحيى ومحمد ابن عمران
الصباغ وجماعة وثقه إبراهيم بن موسى الفراء وقال أبو حاتم صدوق لا بأس به **خ** ابن عمر
ابن يحيى الفيسي أبو عبد الله البصري الصوفي بالبصري عن أبي أسامة ومحمد بن بكر البرساني
وأبي بكر النهشلي وروح بن عبادة ومحاضر بن المورع وحرمي بن عمارة وطبقتهم وعنه م د وأحمد بن عمرو
البزاز وأحمد بن يحيى بن زهير التستري وزكريا الساجي وأبو بكر ابن أبي داود وابن خزيمة

[illegible] وثقه النسائي وغيره وقال ابن حاتم صدوق وقال مرة كان من خيار عباد الله
فيما ظن بعد خمسين ومائتين محمد بن معمر الحضرمي البحراني عن حماد بن دلاز وعنه ابن ماجه
وقال صالح قال المروزي لم يقف على روايته عنه ذكره ابن حبان محمد بن [illegible] ابن جعفر ابن محمد
ابن معن ابن نضلة ابن عبد الرحمن الغفاري ابو بكر ويقال ابو محمد المدني عن ابيه وموسى بن سعد
مولى ابي بكر وعنه ابو بكر بن عبد الله الزبيري وجماعة [illegible] ابراهيم بن الصلت الزامي
وابو مصعب الزهري وحماد بن يحيى الابح وابراهيم بن محمد بن [illegible] ويعقوب بن حميد بن كاسب ابن
[illegible] السفطي ويونس بن عبد الاعلى وجماعة وثقه ابن المديني وقال ابو حاتم صدوق وقال
الزامي موته قريب من موت سفيان بن عيينة مات سفيان سنة ثمان وتسعين ومائة محمد بن
ابي الفرج الفرج بن سليمان ابن محمد بن زنجي ابو بكر [illegible] وعنه عبد الله ابن محمد العبيدي محمد
ابن يحيى القرشي ابو علي بصري عن دوسة عن الحسن وعنه موسى ابن اسماعيل ذكره التميمي محمد
ابن يعقوب المروزي ابو الحسن الكسائي نزيل بغداد ثم مكة وحدث عن هشيم ابن المبارك
وعلي بن هاشم ابن البريد والدراوردي وجماعة ابن سعد الشوري [illegible] بن عبد الله وقال
ابن عبد الله الحنبلي [illegible] وكان صاحب حديث وعنه ح واحمد بن سيار واحمد بن منصور زاج
وابو زرعة محمد بن عبد الرحمن الشامي ومحمد بن علي بن زيد الصائغ وخلق وفرد البخاري
[illegible] عن محمد بن عثمان ابن جرير وقيل سعد ابن معاذ وقيل محمد بن [illegible] وقيل محمد بن عقبة قال ابو حاتم
صدوق وقال ابن حبان [illegible] متقنا وقال البخاري [illegible] سنة ست وعشرين ومائة محمد
ابن مغلس ابن عبد الرحمن ابو جعفر الحلبي واصل الستة عن حماد ابن سلمة وابن المبارك وعنه
احمد بن ابراهيم الدورقي وابو بكر البزوري وموسى بن هارون وابو يعلى الموصلي وعلي بن [illegible]
قال البزوري دخلت عليه وقد مرض فقال [illegible] بلغنا بفروك [illegible] وحبسه وقال
[illegible] مات سنة [illegible] وثلاث ومائتين وكان ابيض الرأس [illegible] وذكره ابن حبان في الثقات قال الخليلي
[illegible] وحدث عن حماد بن سلمة ولم ينتشر عنه [illegible] محمد بن ابي مكي
ابن عيسى المروزي ابو عبد الله عن ابن المبارك وعمر ابن هارون البلخي والنضر بن محمد
المروزي وعنه [illegible] ومحمد بن حاتم المروزي وابن ابي [illegible] ويعقوب الفسوي وجماعة
[illegible] الثقات محمد ابن المنتشر ابن الاجدع الهمداني ابو [illegible] الكوفي
عن ابيه وعمه مسروق وعائشة وابن عمر وعن سعيد ابن عبد الرحمن الجمحي وحبيب
ابن سالم وبعض ابن اشوع وجماعة وعنه ابنه ابراهيم وعبد الملك ابن عمير وحماد وعلي بن [illegible]

وثقه ابن معين محمد بن منصور بن [illegible] ابو عبد الله [illegible] عن [illegible] ابن
[illegible] وعنه [illegible] وعن [illegible] السجزي [illegible] بن فضل
[illegible] وعبد الله بن كردة [illegible] وعنه [illegible] ابن [illegible]
[illegible] وثقه [illegible] قطني وقال [illegible] وعنه [illegible] محمد بن منصور ابن منصور
[illegible] ابن عيينة [illegible] الفضل وابن علية [illegible]
[illegible] ابن سعد [illegible] وعنه [illegible] وعبد الله [illegible] وعبد الله وابو [illegible]
[illegible] وحماد [illegible] وعنه [illegible] وابو [illegible] وجماعة [illegible]
[illegible] وقال محمد بن اسحاق الثقفي [illegible] بن بشر
[illegible] وله [illegible] الاجب [illegible] ابن [illegible]
[illegible] ثنا [illegible] ابن محمد [illegible] ابن منصور
[illegible] يوم عمر [illegible]

[illegible]

[illegible] محمد بن منكدر [illegible] محمد بن منكدر [

[illegible]

محمد بن موسى بن مسلم بن [illegible] الفطيمي يعقوب بن سليمان بن زبر [illegible] وجميل بن سليمان النصيبي وجماعة وعنه [illegible] محمد بن عمر بن [illegible] وجماعة وعنه [illegible] وجماعة قال يعقوب الفسوي ثقة [illegible] وله أحاديث [illegible] قال ابن [illegible] مات سنة سبعين ومائة رحمه الله

محمد ابن مهاجر القرشي التوزي عن جابر ولي جعفر الباقر وابراهيم بن محمد ابن سعد وعنه مطلب ابن زياد وابو معاوية الضرير وعبد الله بن صالح وعون بن سلام القرشي وغيرهم

محمد بن موسى بن [illegible] ابو جعفر الواسطي الحافظ عن جرير بن عبد الحميد وعبد العزيز بن الماجشون وعنه [illegible] وعبد الرحمن بن عبد الله بن [illegible] وهدام بن اسماعيل وجماعة بن بهينة وعيسى بن يونس وجميل بن عياش وثقه وعنه ج د [illegible] وموسى ابن هارون وجعفر ابن احمد ابن فارس وابو العباس [illegible] وعبد الرحمن بن محمد بن سالم الرازي وخلق سواهم قال ابو حاتم هو اوسع حديث من ابراهيم ابن موسى وكان لبراهيم اتقن وابو جعفر صدوق وقال ابو بكر الاثرم مشايخ خراسان ثلاثة اولهم قتيبة ثم [illegible] ابو عثمان الرازي والثالث علي بن حجر قال البخاري مات اول سنة تسع وثلاثين ومائتين او قريبا منه

محمد بن موسى بن [illegible] الجزري الحراني ابو يحيى عن زيد بن معاوية وابنه موسى وابراهيم ابن يزيد بن يونس وابنه يحيى ابو يونس وعنه محمد بن يحيى الاعلى ومحمد بن يحيى بن كثير الحراني ومحمد ابن حبلة الرافقي وابو زرعة وجماعة ذكره ابن حبان في الثقات وقال مات سنة ثلاث [illegible]

محمد ابن موسى الفطري ابو عبد الله الدمشقي مولى السفر بن [illegible] عن سعيد المقبري وعن محمد ابن عجلان وابن الهيعة وابن عمه محمد بن عمر بن [illegible] وسعد بن اسحاق بن كعب وجماعة وعنه ابن ابي مريم وسعيد الفزاري وابو عامر العقدي وابو المطرف عبد الرحمن بن مغيرة وهشام بن خالد وقتيبة وجماعة وثقه النسائي وغيره قال ابو حاتم هو وقاص الحديث

محمد ابن موسى بن [illegible] العطار ابو جعفر الواسطي ابن عم [illegible] بن سنان عن زيد بن [illegible] وابي سعيد الخيري وابي عامر وابي [illegible] الاسود وابي شيبة بن سعاد وطائفة وعنه ج م د [illegible] وعبد الرحمن بن عمر البزاز واحمد بن محمد بن صدقة واحمد بن يحيى التستري وابو كريب وابو يحيى بن ابي [illegible] وخلق

محمد ابن موسى بن ابي نعيم الواسطي البزاز عن ابان بن [illegible] العطار ومعتمر بن سليمان وعبد الرحمن بن مسلم وجماعة وعنه ابو زرعة وابو حاتم وحبان وعبد الكريم بن [illegible] وعلي بن [illegible] قال ابو حاتم صالح يكتب ابن معين عن محمد بن [illegible] فقال ليس بشيء وقال

[illegible]

وقال محمد بن [illegible] ثقة صدوق وقال ابو حاتم هو وفي [illegible] سنة وعشرين ومائتين [illegible] بن ماجة كذا قال [illegible] وقال [illegible] يكتب

محمد بن موسى بن نعيم [illegible] البصري عن محمد بن جعفر [illegible] وجماعة وعنه [illegible] وجميل بن سليمان النصيبي وجماعة وعنه [illegible] محمد بن عمر بن [illegible] وجماعة وثقه ابن حبان وقال [illegible] مات سنة ست وثلاثين ومائتين

محمد بن موسى بن مسلم ابو سعد البصري الطلي الضرير نزيل بغداد عن هشام ابن عروة وابن عجلان وابي حنيفة ومالك وعنه الشافعي والعطاردي وابن زنجويه وطائفة وعنه احمد بن حنبل وابو مسلم وخلاد ابن مسلم وابو كريب ومحمود بن [illegible] وثقه ابن معين وقال كان جهميا شيطانا من الشياطين [illegible] وقال النسائي متروك وقال الدارقطني ضعيف وقال ابو زرعة ضعيف [illegible]

محمد بن موسى بن [illegible] ابو عبد الله القرشي مولى بني هاشم روى عن عبد الله بن عباس وعنه قتادة [illegible] وابو عبد الله [illegible] وابو حاتم وابو [illegible] ابو موسى الدولابي وابو [illegible] وخلق قال ابو حاتم كان اميا حفظا ذكر لي انه [illegible] ثلاثة حديثا باطلا [illegible] وقال النسائي ليس به بأس

محمد بن موسى بن [illegible] ابو ميمون الكوفي الزعفراني ابو النضر العطار [illegible] وعنه [illegible] وجماعة وثقه ابن معين وقال [illegible] وجماعة وعنه [illegible] وابو كريب ويعقوب الدورقي وجماعة وثقه ابن معين [illegible]

[illegible] محمد بن ميمون
[illegible] عن عبد الرحمن بن [illegible] الزناد وعنه محمد بن يحيى [illegible] حدثنا أحمد بن [illegible] عن الحال أنا أبو علي أنا
أبو نعيم نا محمد بن إبراهيم بن محمد بن [illegible] نا أبو مروان [illegible] نا محمد بن ميمون نا أبو بكر بن أبي الزناد
عن أبيه عن [illegible] بن [illegible] بن [illegible] قال [illegible] فقال [illegible] فقلت
[illegible] حدثنا محمد بن ميمون أبو [illegible] أبو حمزة السكري [illegible]
عن [illegible] بن [illegible] وعنه [illegible] الحميش وغيره وجماعة
وعنه أبو العباس [illegible] العنبري وأبو قتيبة وعلي بن [illegible] بن شقيق وعبدان وغيره
[illegible] وقال النسائي وغيره ثقة وقال أبو [illegible] عن ابن معين قال
[illegible] أنه نعرف بشر بن [illegible] الرحمن [illegible] من الغلة قال عباس الدوري
[illegible] السكري [illegible] كلامه قال إبراهيم بن [illegible] قال أبو حمزة السكري
[illegible] أبي [illegible] وعمر بن [illegible] أهل [illegible] ابن [illegible]
وقال [illegible] أبو حاتم بلغني عن ابن المبارك أنه سئل عن [illegible] فقال [illegible]
أبو حمزة السكري وقال عمر بن [illegible] [illegible] ابن [illegible]
[illegible] أبو حمزة [illegible] عباس بن مصعب كان أبو حمزة السكري مجاب الدعوة وقال محمد بن علي [illegible] ابن العين
[illegible] أبو حمزة [illegible] أبو حمزة [illegible] بالعين [illegible] والعين
[illegible] أبو حمزة سنة سبع وستين ومائة وقيل سنة ثمان وستين وروى عن أبي حمزة قال [illegible]
[illegible] سنة ثلاثين سنة [illegible] محمد ابن أبي عمر [illegible] أبو [illegible] السنوي أبو
[illegible] كتاب [illegible] وعنه [illegible] ابن منصور وعنه
[illegible] وأبو حاتم ومحمد بن [illegible] وأبو [illegible] الموطي ومحمد بن [illegible] جعفر بن محمد بن عبد الله بن شاذان
[illegible] وقال أبو حاتم [illegible] ذكره [illegible]
[illegible] كتبنا مما سمعته من [illegible] ونسخنا وما سمعناه [illegible] قال ابنه
[illegible] سنة [illegible] محمد ابن بشر العبدي الكوفي مولى [illegible] ابن حنيفة عن ابن حنيفة
وجماعة محمد [illegible] نيسابور [illegible] سليمان [illegible] وعنه [illegible] ابن [illegible] وأبو إسماعيل ابن [illegible]

وعلي

[illegible] وجماعة وعنه [illegible] بن إسماعيل [illegible]
[illegible] وعنه النسائي محمد [illegible] بن سلمة [illegible] وأبو بكر [illegible]
[illegible] حافظ عن سويد بن سعيد ومحمد بن الصباح الجرجرائي وإسحاق بن [illegible] وأبو [illegible]
[illegible] وطبقتهم وعنه النسائي [illegible] وأحمد بن محمد [illegible] وأبو حامد ابن الشرقي
[illegible] وجماعة قال [illegible] سمعت منه بالري [illegible] وما
[illegible] الكبار وهو شيخ وفقه [illegible] عن [illegible] وما
رحلته مع مسلم حديثه [illegible] وعنه [illegible] ابن سعد وابن معين وهلال
[illegible] وابن [illegible] الأمير [illegible] ابن محمد ابن النضر بن عبد الله
[illegible] أبو عمرو [illegible] نا محمد نا [illegible] الله
[illegible] أخواه [illegible] وأدركناه [illegible] أخيه [illegible] نا محمد نا عبد الله
[illegible] ابن [illegible] ابن النضر بن مساور السوزي عن أبيه وحماد بن
[illegible] وجعفر بن سليمن وجماعة وعنه [illegible] وطبقتهم وعنه [illegible] وعبد الله ابن محمد بن
[illegible] ابن الحكم وأحمد بن نعيم ابن عباد [illegible] وجماعة قال النسائي لا بأس به وقال أبو حاتم
[illegible] ثلاث وستين ومائتين محمد [illegible] أبو النعمان بن بشر ابن سعد [illegible]
[illegible] سعيد [illegible] مرسلا وأبيه وعنه الزهري وثقه العجلي [illegible] محمد ابن نعيم أبو عبد الله
[illegible] مولى عمر ابن الخطاب أبو عبد الله [illegible] عن أبيه وعنه إسماعيل ابن أبي أويس وأبو الأزهر
[illegible] محمد [illegible] ابن إبراهيم أبو جعفر الرقي [illegible] ابن أبي نشيط
عن روح ابن عبادة ويحيى ابن أيوب وعبد العزيز بن الحجاج ومحمد بن يوسف الفريابي
[illegible] وطائفة وعنه ابن ماجة في تفسيره وأبو زرعة الرازي وأبو حاتم وعمرو بن عبد الله
أبو زرعة دحيم والحافظ وجماعة وثقه الدارقطني [illegible] قال ابن مخلد مات في شوال سنة ثمان وخمسين
ومائتين محمد ابن هاشم ابن سعيد الفريابي أبو عبد الله البغلبكي عن قبيصة وسويد بن عبد العزيز
[illegible] ابن مسلم وشعيب بن إسحاق وجماعة وعنه [illegible] أبو حاتم [illegible] وعمر بن محمد ابن
[illegible] بن مسيب [illegible] أحمد بن محمد أبو الوحاظ التميمي أبو العباس محمد بن [illegible]
أبو [illegible] البغلبكي وثقه قال النسائي لا بأس به وقال عمر بن [illegible] مات ببغلبك سنة
[illegible] وخمسين ومائتين وكان مولده في سنة سبع وستين ومائتين محمد أبو سورة الحوفي
[illegible] محمد [illegible] ابن أبي [illegible] وعنه [illegible] ابن [illegible]

ومحمد بن سليمان وعمرو وخلق عنه دحيم وابو حاتم واحمد بن محمد بن شبان الدمشقي وابو بكر
ابن ابي داود وعلي بن احمد بن عبدان ومحمد ابن زنبور ابن جامع وطائفة قال ابو حاتم صدوق وقال النسائي
صالح وقال ابن يونس كان ثقة ثبتا توفي في جمادى الاولى سنة اثنتين وخمسين ومائتين ح م د س
ابن هشام ابن عيسى الطائفي ابو عبد الله المروزي الفقيه نزيل بغداد عن هشيم وسفيان بن
عيينة وابي بكر ابن عياش وابي معاوية وجعفر بن عون وطبقتهم وعنه ح م د س واحمد بن زكريا
النخاس ومحمد بن الحسين الاعيني وابو العباس الشراج وابو عمرو محمد بن هارون الحضرمي
وابن ابنه محمد بن احمد بن عبد الله بن هشام وآخرون وسمع منه احمد ابن حنبل وزمعة بن صالح الخطيب وغيره
قال الشراج سمعته يقول ولدت في آخر سنة ستين ومائة قال الدعوي مات ببغداد في آخر رجب سنة
اثنتين وخمسين ومائتين ع ت ق ابن تمام الطائي ابو بكر الحذاء عن هشيم ابن اسماعيل وعبد الملك بن
ابي سليمان وغيرهما وعنه النسائي في حديث مالك ومحمد بن محمد ابن بكير الحضرمي ع د س ابن سلال
ابن ابي سلال عن مولى بني شعب وطليب بن حبيب مولى عن سعيد ابن المسيب وسالم ووالده سلال وغيرهم
وعنه معن بن ابي عبد الله وابن سعيد وزيد ابن حباب والقعنبي وجماعة وابو زرعة عن ابي
هريرة قال احمد ليس به بأس وقال ابو حاتم صالح د ت س ابن حبان في الثقات ع م ت س ابن الشيخ ابو جعفر
ابن ابي ابو الشيخ عبد الله ابن ابي القاسم العبدي الفقيه ويعرف بابن الاخوص قاضي
عكبرا عن ابي نعيم وسعيد ابن ابي مريم والقعنبي وقرة ابن حبيب وابي مصعب الزهري وعمرو بن زرارة
وطبقتهم بالحجاز والشام والعراق ومصر والجزيرة وعنه ف هريثا وابراهيم وموسى بن
هارون ابن صالح وابن مخلد وابن البختري واسماعيل الصفار وابو بكر النجاد ومحمد بن عمر بن مالك
الاسكافي وابو بكر الشافعي وخلق قال الدارقطني كان من الثقات الاعلام مات
في آخر جمادى الاولى سنة تسع وسبعين ومائتين والحديث الذي له في السنن في الاستسقاء وقع لنا
موافقة في مسند ابي عوانة ع د س ابن واسع بن جابر ابن الاخنس بن عابد بن ذي الجدين
ابن الحسن ابن الاعلام ابو بكر ويقال ابو عبد الله عن انس ومطرف ابن الشخير وابي حازم الاشجعي والحسن
وغير سيرين وابي بردة وجماعة وعنه اسماعيل ابن مسلم العبدي ومحمد بن جحادة وعمرو بن الحارث
وآخرون وثقه ابن معين وابو حاتم وابن حبان وغلط من قال ابن الهدي له كوفية
شرعي منكر قال ابن حبان عن جعفر بن سليمان سمعت مالك بن دينار يقول اقرأ الثلاثة
فقال القرآن وقال للمصحف وقال للملوك وان محمد ابن واسع موثق وقال ابن شوذب
لم يكن محمد ابن واسع وقال الحارث ابن وجيه سمعت مالك بن دينار يقول رأيت ابن سيرين في النوم
رأيت ابن واسع في الجنة وعلمه ابن الحسن قال لو عز مرة المتعلم لبعد ابن واسع في م س سوا

سوا الحديث انما انا ابن ابي جمرة بن عبد الله بن جابر بن عتيك بن النعمان بن مالك بن ثعلبة بن الخزرج الانصاري
سطامي ثنا يعقوب ابن اسحاق وجعفر ابن عون ووكيع وعبد الرحمن بن سليمان بن كيسان ومعتمر قالوا
ثنا سالم ابن ابراهيم ثنا اسماعيل ابن مسلم عن محمد بن واسع عن مورق ابن الشخير قال ابو عمران بن حصين
صنعنا مع رسول الله صلى الله عليه وسلم مرتين قال وجاء ابو ماشا اسم بن ابي داود عن مسلم ابن ابراهيم
قال بعض ولد محمد بن واسع انه توفي سنة سبع وعشرين ومائة وقيل سنة ثلاث وعشرين قلت
قال لا صحيح قال سليمان التيمي ما اعرف اليوم ان الفاسق يقتل صحيحة لا محمد بن واسع وعن
ابي الطيب موسى ابن سيار قال صحبت محمد بن واسع من مكة الى البصرة فكان يصلي الليل اجمع فاذا
جاء السحر يرفع رأسه اليها وقال هشام ابن حسان قيل لمحمد بن واسع كيف اصبحت قال اصبحت قال زياد ابن
يعني امير البصرة وعن مطر الوراق قال كان الحسن يسمي محمد بن واسع زين القراء وعن محمد ابن واسع
قال ان الرجل ليلقى عشرين سنة مع امرأته معه لا تعلم وقال جعفر ابن سليمان كنت اذا وجدت من قلبي
قسوة نظرت الى وجه محمد بن واسع كأنه وجه مقتول وقال حزم القطيعي قال محمد بن واسع يا اخوتاه تدرون
الى اين يذهب بي والله الى النار ويعيد الله يحيى وقال يونس بن عبيد سمعت محمد بن واسع يقول
لو كان للذنوب ريح لما قدرت ان ادنو من احد وقال محمد بن الحسين الصيرفي عن هشام قال دعا
مالك بن المنذر محمد بن واسع وكان على شرطة البصرة فقال اجلس على النطع فابى فعاوده فقال
اجلس او لاجلدنك ثلاثمائة قال ان تفعل فانك مسلط فاذن لي الليلة فاذن له فلما كان الليل
دعا بعض الاسرى فاراده على بعض الامر فابى فقال له انك احمق قال ما زلت بقال لي منذ
وانا صغير وعن محمد انه نظر الى ابنه يخطر بيده فقال له قال ويحك تريد ان تمشي بيتنا فيأتي
درهم وابوك عاكف الله في المسجد فرده وقال ابو عمر الضرير ثنا محمد بن مسعود قال كان محمد
ابن واسع يصوم الدهر ويقوم ويتعبد وقال سعيد ابن عامر الضبعي دخل محمد بن واسع على
ابن ابي بردة فرعاه الطعام فاغتاظ عليه فقال بلا اقل اتراك تكره طعامنا فقال لا تفعل
ذلك ايها الامير فوالله لخياركم احب الينا من ابنائنا وقال علي بن بكار ثنا مخلد ابو الحسين
قال محمد بن واسع مع قتيبة ابن مسلم في جيش وكانت التركة فهزمهم فبعث الى السحر ينظر
من فيه فقيل له ليس فيه الا محمد ابن واسع واصبعه فقال اصبعه تلك احب الي من ثلاثين
الف عنان وقال حمزة عن ابن شوذب قال قدم امير البصرة على اقرأ فبعث الى مالك بن دينار
فقيل فقال له محمد ابن واسع قبلت جوائزه قال لا ابا بكر مثلنا يجلس اي فقال اشتريت
رقابنا فاعتقتهم فقال له محمد انشرك اخلك الساعة امر فعل ما كان عليه فبلغ ان جزءك
فقال نعم لا قال فزاد في شيء فلما عبد فقال مالك لجلسائه انما مالك حمار اما بعد الله

[illegible] محمد بن واسع وقيل فإذا جلس مرة فقال يا أبا الحسن [illegible] لا تخشع وأنت تعبد [illegible]
[illegible] الخلود لا تعصه فقال يا واسع فقال يا [illegible] الحسن أنوا الأمر قبلك أن الزكو
[illegible] عليه فمن كل أغلب محمد ابن الوليد بن أبي الحكم أبو عبد الله السلمي الدمشقي عن
الوليد بن مسلم والوليد بن مزيد وعمرة بن أبي بكر وابن شعيب وعنه [illegible] الطبراني وعنه [illegible] وأحمد
[illegible] وعنه أحمد وجماعة [illegible] وأحمد بن علي بن [illegible] وجماعة وابن
[illegible] وأبو [illegible] وعبد الله بن [illegible] وجماعة قال أبو حاتم والدارقطني وغيرهما [illegible]
[illegible] سنة [illegible] وثلاثين ومائتين محمد ابن الوليد بن [illegible] الدمشقي
[illegible] عن [illegible] وعنه [illegible] وجماعة وعنه أبو حاتم [illegible] سنة [illegible]
[illegible] وعنه [illegible] وجماعة [illegible] سنة سبع
[illegible] وثلاثين ومائتين محمد ابن الوليد بن أبي السائب المصري عن شيخ ابن بكير [illegible] وجماعة وعنه [illegible]
[illegible] محمد ابن الوليد بن عامر الزبيدي
[illegible] أبو العذيل [illegible] الأعلى عن شيوخ وعنه [illegible] والزهري وجماعة وعبد الرحمن
ابن [illegible] بن [illegible] وعامر بن عبد الله ابن الزبير وعامر بن شعيب وعمرو بن شعيب [illegible]
[illegible] ابن سعد [illegible] وعنه [illegible] وجماعة وعبد الله ابن سالم [illegible] وإسماعيل بن عياش ومحمد بن حرب [illegible] ابن حمزة وعنه ابن عثمان
[illegible] بن سعيد [illegible] ومحمد بن عمر بن سميع [illegible] وثقه [illegible] وهو أحد الأثبات
[illegible] الزهري قال ابن سعد كانوا على [illegible] بالفتوى والحديث وقال علي بن عياش كان الزبيري
على بيت [illegible] يعجبه [illegible] على جميع [illegible] قال [illegible] الذي لم يكن
الزهري أثبت من الزبيري قال [illegible] وله سبعون سنة [illegible] قال ابن سعد مات سنة ثمان وأربعين
[illegible] جماعة وقال محمد بن محمد بن عبيد البغدادي [illegible] وهو ثابت [illegible]
سنة تسع [illegible] وماية قلت [illegible] مات شابا وهو [illegible] فقد سمع الزهري بالمدينة
[illegible] وقد سمع [illegible] وقال ابن سعد [illegible] مات وهو ابن سبع سنة محمد [illegible]
[illegible] الوليد [illegible] الحمصي [illegible] أبو عبد الله [illegible] وعنه [illegible]
[illegible] الأعلى وعبد الرحمن ابن سعد [illegible] وعبد الوهاب
[illegible]

وابن خزيمة وابن حاتم وأبو عمرو محمد بن يوسف الفاضي والمحاملي وأبو مخلد [illegible] وأبو
روق الهمداني وآخرون قال أبو حاتم صدوق وقال النسائي ثقة [illegible] سنة [illegible]
محمد ابن الوليد [illegible] بن كريب [illegible] وعنه ابن إسحاق قال الدارقطني [illegible]
[illegible] وكذا ابن حبان في الثقات محمد بن الوليد القشاع البغدادي أبو أحمد عن ابن عيينة وابن علية
وعمرو بن شبيب ومحمد بن [illegible] وعبد الوهاب الخفاف وجماعة وعنه [illegible] وابن فاجية
وأبو بكر ابن أبي داود وابن [illegible] عمرو المحاملي وأحمد بن الحسن العطاردي وجماعة قال النسائي [illegible]
[illegible] مات سنة اثنتين وخمسين ومائتين محمد ابن الوليد بن [illegible] الدمشقي
أبو [illegible] الفلانيسي عن ابن [illegible] وسلام ابن سليمان [illegible] وجماعة وعنه أبو حاتم
وأبو زرعة الدمشقيان وابن حاتم وابن أبي داود وابن [illegible] وأبو علي المحابيري ويحيى بن عبد الرحمن
الرمانيان وأبو عوانة الحافظ قال ابن أبي حاتم لم يفحش في السماع منه وهو صدوق وقال عمرو بن [illegible]
توفي سنة ست وثمانين ومائتين محمد ابن وهب بن عطية السلمي أبو عبد الله الدمشقي عن بقية
والوليد ابن مسلم ومحمد بن حرب وعراك ابن خالد وطبقتهم وعنه محمد ابن يحيى الذهلي والرمادي
وأبو إسحاق الجوزجاني وأبو أمية الطرسوسي وعلي ابن عمر الحكماني الصوري وجويرية بن أسماء
الدمشقي وعيسى ابن شريح البيروتي وطائفة وفردوس [illegible] عن محمد بن خالد وعنه وهو أكبر منه
الله وثقه الدارقطني وقال أبو حاتم صالح الحديث محمد ابن وهب ابن عمر بن أبي كريمة أبو
المعافى الحراني عن غياث ابن بشير ومسكين ابن بكير ومحمد بن سلمة وعيسى ابن يونس وعنه [illegible]
[illegible] وأبو عروبة وأحمد ابن العمر العمي وسليمان ابن محمد ابن الفضل البجلي وجماعة قال النسائي ثقة
[illegible] سنة ثلاث وأربعين ومائتين محمد ابن يحيى بن أيوب الغافقي أبو زكريا الصوري
الفصري الصوابي عن أبي عبد الله ابن بريدة وابن عيينة وجماعة وعنه ابن غياث وعبد الله بن
إدريس وطبقتهم وعنه [illegible] ومحمد بن علي الحكيم الترمذي وعبد الله بن محمد السعدي وأحمد
ابن إبراهيم الدبري القاضي وطائفة قال النسائي ثقة كان يحفظ محمد ابن يحيى بن حبان ابن منقذ
ابن عمرو الأنصاري المازني أبو عبد الله المدني الأعمى عن أبيه وعمه واسع ووافع ابن خديج
[illegible] وعبد الله بن عمير بن الأعرج وطائفة وعنه الزهري وربيعة وموسى بن عقبة ويحيى بن سعيد
وربيعة ابن عثمان التيمي وابن عجلان ومالك والليث وابن إسحاق وآخرون وثقه ابن معين وأبو حاتم
قال ابن سعد كانت له حلقة في مسجد رسول الله صلى الله عليه وسلم وكان يفتي وكان ثقة كثير الحديث
مات سنة أحد وعشرين ومائة وهو ابن [illegible] وسبعين سنة محمد ابن يحيى ابن أبي حزم القطيعي
أبو عبد الله البصري عن عمه حزم ابن أبي حزم مهران وعمر بن عبيد ابن مقسم وعبد الأعلى وطبقته فيه

الواسطي وروح بن عطاء ابن أبي ميمونة ويحيى بن يحيى بن بكير وخلق وعنه م د س وابن أبي عاصم
والبخاري في كتاب الضعفاء وعمران وأبو زرعة وابن خزيمة وابن هاجه ومحمد بن هارون الحضرمي
وخلق قال أبو حاتم صدوق وقال ابن أبي عاصم مات سنة ٢٠٥ محمد بن يحيى بن سعيد القطان
أبو صالح البصري عن أبيه وسفيان بن عيينة ومعاذ بن معاذ وجماعة وعنه ابنه أحمد وصالح وعفان
وسواد بن منصور وأبو بكر الأثرم وأبو يعلى وعبد الله ابن أحمد بن حنبل وأحمد بن سنان وأبو يعلى وخلق
قال ابن حبان في الثقات مات في رمضان سنة ثلاث وعشرين ومائتين وكذا أرخه علي وقيل مات سنة
ست وعشرين قلت هذا الذي قبله وهم في تاريخ موته فإن أبا يعلى والحسن بن سفيان إنما
دخلا البصرة في حدود الثلاثين ومائتين وفي رواية بعض العلماء أن موته سنة ثلاث وثلاثين ومائتين وبعد
أخيه محمد ابن يحيى بن سليمان أبو بكر المروزي الوزاق من بلد الرزاق سمع أباه عن عمه يحيى بن علي بن خاقان
وسعدويه وأبي يحيى وخالد بن خداش وعلي ابن الجعد وجماعة وعنه النسائي وعبد الله بن المعروف
الدورقي وعن محمد بن يحيى ابن أيوب الصوري ومحمد بن يحيى ابن عبد الرحيم البغدادي وعمر بن أحمد
أبو بكر النجار وإسماعيل الخطبي وسليمان الطبراني والحسين بن محمد بن يحيى العسكري وخلق
آخرون قال الدارقطني صدوق وقال الخطيب مات في شوال سنة ثلاث وتسعين ومائتين م
محمد بن يحيى ابن أبي سمينة مهران أبو جعفر البغدادي النحاس عن جرير بن عبد الحميد وعباد بن العوام
وحاتم بن إسماعيل وابن علية وبشر ابن المفضل والعباس بن سهيل وهشيم وخلق وعنه د وأبو إبراهيم
الحربي وحنبل ابن محمد جزرة ومحمد ابن إسحاق الشراج وأحمد بن هشام الأسوفي وأحمد بن الحسين الصوفي
الصغير وأبو يعلى الموصلي والبغوي وخلق ذكر السروزي أنه كان يقرن بالسيف على مذهب
الكرابيسي وقال أبو حاتم صدوق وقال مات سنة تسع وثلاثين ومائتين محمد بن يحيى أبو عبد الله
ابن خالد بن فارس ابن ذؤيب الأسلمي أبو عبد الله النيسابوري الحافظ أحد الأعلام عن عبد الله بن
ابن مسلمة وعلي بن عاصم ويزيد بن هارون وأبي داود وعبد الرزاق والفريابي وهشام ابن القاسم
ويعقوب ابن إبراهيم أبو سعد وبشر ابن عمر الزهراني وأبو جعفر ابن عون وقتيبة وعبد الرحمن
ابن عبد الله بن دينار وخلائق وله رحلة واسعة وعنه م خ م وسعيد ابن أبي مريم وسعيد بن منصور
وأبو جعفر الشيباني وهو شيخه وأحمد ابن سلمة وصالح جزرة وأبو حاتم وابن خزيمة وأبو عوانة
ومحمد بن عبد الرحمن الدغولي وابنه يحيى الشعيثي وأبو علي الهروي وأبو بكر ابن زياد النيسابوري
وعاصم ابن أحمد الصوفي وأمم سواهم وخرج عنه البخاري في الصحيح أحاديث عدة لكنه بواسطة
وتارة يقول ثنا محمد وتارة يقول ثنا محمد بن عبد الله وتارة يقول ثنا محمد بن خالد قال أحمد بن سيار
بن عسكر كنا عند أحمد بن حنبل إذ دخل محمد بن يحيى فقام أبو أحمد وتعجب منه الناس ثم قال ليسه وأصحابه

ادنوا إلى أبي عبد الله واكتبوا عنه وعن أحمد بن حنبل قال ما رأيت وما سألنا أعلم به من الزهري
منه ولا أحفظ كتابا وقال محمد بن داود المصيصي كنا عند أحمد بن حنبل ومعنا بتراكي فذكر محمد بن يحيى
النيسابوري حديثا فيه ضعف فقال أحمد بن حنبل لبتراكي مثل هذا فكان محمد ابن داود فيه عجلة فقال أحمد إنما
قلت هذا إجلالا لك يا أبا عبد الله وقال أبو القسم ابن سابق عن أحمد ما قدم علينا رجل أعلم بحديث الزهري
من محمد ابن يحيى وقال أبو عمر أحمد بن إسحاق المستملي أتينا أحمد ابن حنبل فقال لي هذا ابن أنت
قلت من نيسابور قال محمد بن يحيى له مجلس قلت نعم قال لو أن محمد ابن يحيى عندنا لجعلناه إماما في الحديث
سمعنا زنجويه اللباد من أبي عمر والمستملي وزاد قال المستملي سمعت محمد بن يحيى يقول من
جعلت أمر إمامتي بيني وبين الله عز وجل وقال سعيد بن منصور لأبي مسلم لا تجمع حديث
الزهري قال فرحنا نحن محمد بن يحيى وجمع حديث الزهري وقال أبو قريش الحافظ كنت عند أبي
زرعة فجاء مسلم فجلس ساعة وتذاكروا فلما أن قام قلت هذا جمع أربعة آلاف حديث في الصحيح
قال فلم تترك النبي ثم قال ليس هذا عند أبي داود محمد بن يحيى لطال وجلا وقال يحيى ابن محمد سمعت
أبي يقول أدار أبي عن أسود شهر بلال أن تقع عنه اسم الجاهلية الجهالة ودخلت على أبي وقت القائلة
في رحبة وهو في بيت كتبه وبين يديه الشراب وهو يصب فقلت يا أبه في هذا الوقت ودخان
هذا السراج فلو نفسك عن نفسك فقال يا بني نقول هذا وما نسمع رسول الله صلى الله عليه وسلم
وأصحابه والتابعين قال أبو حاتم الرازي محمد بن يحيى إمام أهل زمانه ثقة وقال النسائي ثقة مأمون
وقال أبو بكر ابن أبي داود سألت محمد بن يحيى النيسابوري وكان أمير المؤمنين في الحديث وقال أحمد ابن
محمد ابن الأزهر سمعت ابن يحيى ثمانية عشر رحلة إلى البصرة ورحلتان إلى اليمن وعن الفضل بن
الحباب دخلت البصرة استقبلني فتى يحيى بن سعيد القطان على باب البصرة وقال أحمد بن يحيى
خدمت ثلاثين سنة فما رأيت سافة قط وقال أبو حاتم ابن الشرقي سمعت أبا عمر والنعام غير مرة
يقول رأيت محمد بن يحيى الذهلي في النوم فقلت ما فعل الله بك قال غفر لي قلت فبأي عمل
قال كتبت بيد الذهب وذي بعوه على عليين قال ابن الشرقي وهذا مات سنة ثمان وخمسين ومائتين
وبلغ ستة وثلاثين سنة قلت قال أبو بكر الجارودي بلغني أن محمد بن يحيى كان في مجلس يحيى
ابن يحيى فنظر على ابن سلمة البلخي إلى حسن خطه وتفنيه فقال يا بني الا أنحدث أن أبا زكريا
يحدث عن سفيان ابن عيينة وسعيد بن عبد الله وعمرو بن دينار وسعيد بن أبي عروبة وسعيد بن أبي أيوب
وسعيد بن أبي مريم وعمرو بن الحارث وعبد الله بن لهيعة وخلق وعنه أبو حاتم الرازي وأبو زرعة
وأبو حاتم السجستاني وأبو عوانة وأحمد ابن سلمة وصالح جزرة وأبو حاتم وابن خزيمة وأبو عوانة
ومحمد بن عبد الرحمن الدغولي وابنه يحيى الشعيثي وأبو علي الهروي وأبو بكر ابن زياد النيسابوري
وعاصم ابن أحمد الصوفي وأمم سواهم وخرج عنه البخاري في الصحيح أحاديث عدة لكنه بواسطة
وتارة يقول ثنا محمد وتارة يقول ثنا محمد بن عبد الله وتارة يقول ثنا محمد بن خالد قال أحمد بن سيار
بن عسكر كنا عند أحمد بن حنبل إذ دخل محمد بن يحيى فقام أبو أحمد وتعجب منه الناس ثم قال ليسه وأصحابه

يقول إن تحلت للناس رحلات وانفقت على العلم مالية وخمسين الفا وقال ابن خزيمة ما تحت ظل السماء
اعلم بالحديث من يحيى اسكنه الله جنته مع نبيه وقال السلمي عن الدارقطني قال لي احمد ان يعرف قصور
علمه عن علم الشافعي فلينظر في علل حديث الزهري اعلم ابن يحيى وقال ابن خزيمة سمعت الذهلي يقول
لم يروا عن الزهري اعلم منه في حديث مالك وقال ابن عبد الله الحاكم في تاريخه اخبرنا ابو الحسين
محمد ابن يعقوب ثنا الحسين القاضي بالنكاية ثنا محمد بن عبد الله ابن عبد الحكم ثنا سعيد ابن ابي مريم
اخبرني محمد بن يحيى عن عبد الرحمن عن معمر عن الزهري عن عروة عن عائشة ان فاطمة والعباس اتيا
ابا بكر يطلبان ارضه التي صلى الله عليه وسلم من فدك وسهمه من خيبر فقال ابو بكر سمعت النبي صلى الله
عليه وسلم يقول لا نورث ما تركنا صدقة قال يعقوب بن محمد الحسيني مات الذهلي يوم الاثنين
لاربع بقين من ربيع الاول **قلت** سنة ست الزهري لمحمد ابن يحيى في الموحدة بن قال محمد ابن يحيى
قال لي علي ابن المديني انه فارس الزهري **محمد** ابن يحيى ابو عبد الله بن عبد العزيز السكوني الدوني
ابو علي الحافظ عن علي بن الحسن ابن شقيق وعبد الله ابن بكر والهيثم ابن شداد وجماعة
من اهل بلده ولم يرحل وعنه م س واحمد بن سيار ومحمد بن علي الكتاني ومحمد ابن علي
ابن حبان ولا يعرف وثقه النسائي توفي سنة اثنين وخمسين كذا قال محمد ابن يحيى ابن خالد الدوني
السمرقندي ابو زرعة عن اسحاق ابن راهويه وعلي بن حجر ومحمد ابن حميد الرازي وطبقته وعنه محمد بن مخلد
واحمد بن كامل القاضي وابن قانع وجماعة حديثه بنيسابور وبغداد ذكره للتمييز **محمد**
ابن يحيى ابن عبد الكريم ابو عبد الله ابن ابي حاتم الازدي البصري نزيل بغداد عن الوليد ابن القاسم
العمري وروح ابن عبادة والحربي وعبد الصمد ابن عبد الوارث وحجاج الاعور وخلق من طبقتهم
وله رحلة واسعة وعنه د ق وابو داود في الفرد وابن ابي عاصم واحمد بن يحيى ابن زهير التستري
وابن خزيمة وابو عوانة وابن حاتم والحسين المحاملي وخلق وثقه الدارقطني وغير مات سنة اثنين
وخمسين ومائتين **محمد** ابن يحيى ابن علي بن عبد الحميد ابو غسان الكناني المدني عن مالك ومحمد
ابن جعفر ابن ابي كثير والدراوردي وحفص بن ميسرة العقيلي وطائفة وعنه احمد بن شيبويه المروزي
والزبير بن بكار وعمر بن شبة وعبد الله ابن شبيب الربعي ومحمد بن يحيى الذهلي وعمر ابن عبد الله ابو حاتم
ابو احمد الحواري وآخرون قال النسائي ليس به باس وقال ابو حاتم شيخ قال ابو بكر محمد بن حيوة ابن
معون الشاطبي الحافظ ابو غسان امام الشافعة الشافعي محمد المدينة المشهور بن نعيم الاديب
وراوية الشعر ومعرفة الايام واهل الكتاب من بنية علم وكتابة ونباهة وابو روس عن محمد
ابن اسحاق وغيره وكان على شرطة المدينة وقال عمر بن شبة سمعت عبد الرحمن ابن جعفر
ابن يعلى وكان من جلساء بني العباس يقول لابي غسان اسكتا فان الرب تقول الموت اذا كان
ثالث

ثالث ابوين له في هذا عنه ما اسم بنت في كذا وكذا واسم ابا غسان ثبت في الكتابة قال عمر
كان ابو غسان كاتبا وابوه وجده وكان عمه غسان ابن علي كاتبا لسليمان بن علي قال ح
ثنا ابو احمد ثنا ابو غسان محمد بن يحيى بن بكر ثنا **محمد** ابن يحيى ابن ابي عمر العدني الحافظ ابو
عبد الله نزيل مكة عن ابن عيينة وبقية ابن الوليد وابي داود وابي معاوية وعبد الرزاق
ابن عبد الحميد العيش ومعتمر ابن سليمان ووكيع وعبد الرزاق وخلق وعنه م س وبقي ابن
مخلد وزكريا ساجي وابو زرعة واحمد بن عمر الطالقاني واسحاق ابن احمد الخزاعي المكي
وعبد الله ابن صالح البخاري وعلي ابن عبد الجبار الصفار وعمر بن اسحاق الشاهد والفضل ابن محمد
الجندي وخلق قال ابو حاتم كان رجلا صالحا وكتابه مغفلة رأيته يحدث حديثا موضوعا حدث به
عن ابن عيينة وكان صدوقا وقال ابن حبان سبعون سنة وكذا ذكره الطوابي وذكره ابن
حبان في الثقات قال البخاري مات بمكة لاربع عشرة مضت من ذي الحجة سنة ثلاث واربعين
ومائتين **محمد** ابن يحيى ابن عباد الزماني ابو الفضل الضبعي البصري عن ابيه وعبد الوهاب
الثقفي وعبد الاعلى ابن عبد الاعلى ويحيى القطان وبشر ابن عطية الصفار ووكيع وطائفة وعنه
د ت وزكريا ابن يحيى الساجي وابراهيم وعمر وابنا دحيم وابو يعلى الموصلي واحمد بن حماد وابو بكر
ابن ابي داود وابن خزيمة ومحمد ابن خريم الدمشقي وابن حاتم وخلق من العراقيين والشاميين
قال الدارقطني بصري ثقة قال ابن عساكر مر دمشق سنة ست واربعين ومائتين يحدث بها
محمد ابن يحيى ابن فيس الباهلي المازني ابو عمرو اليمامي عن ابيه وموسى ابن عقبة وابن جريج
وعنه فقيه ومحمد ابن مهران الجمال ومحمد بن يحيى العوفي واسحاق ابن الضيف وطائفة وثقه
الدارقطني وغيره **محمد** ابن يحيى بن بكر ابن بكر الكلبي ابو عبد الله الحراني الحافظ نزيل مصر عن ابي
قتادة الحراني ومحمد بن موسى ابن ابي عبد الله عبد الغفار ابن داود الحراني وعثمن بن عبد الرحمن الطرائفي
وابي نعيم وابي اليمان ومحمد بن سابق وخلق وعنه س وعلي بن سراج المصري وابو عروبة وابن
حاتم وابو عوانة الاسفرايني ومكحول البيروتي وخلق وثقه النسائي وغير مات في صفر سنة
ست وستين ومائتين **محمد** ابن يحيى بن يوسف ابن عبد الله ابن سلام وعنه يحيى ابن العلا الرازي واخلاق
عليه فيه وقال جعفر ابن غياث عن محمد ابن يحيى **محمد** ابن ابي يحيى الاسلمي المدني واسم ابيه
سمعان عن عكرمة وسالم بن عبد الله اسمه ابي يحيى وجماعة وعنه ابنه ابراهيم ومحمد ابن ابي يحيى
وحاتم ابن اسماعيل وجعفر بن عيان ويحيى القطان وابن مهدي وجماعة قال احمد بن حنبل سماعه من
ابن سعيد بنحو عشرين حديثا وثقه ابو داود وغيره قال ابو نعيم الحافظ توفي سنة ست واربعين
ومائة **محمد** ابن يزيد ابو ابراهيم ويقال محمد ابن عبد الله ابن يزيد بن ابراهيم التستري نسب الى جده

روى عن عبد الله ابن حمران وزكريا الساجي خياط السنة واحمد بن عمر ابن موهب وغيرهما
محمد ابن يزيد بن خنيس القرشي المكي ابو عبد الله مولى بني مخزوم عن ابيه وابن جريج وسعيد
ابن حسان وسعيد ابن السائب الطائفي وعنه قتيبة وبندار وابن نمير واحمد بن ابراهيم الدورقي
واحمد ابن الفرات وخلق ابن اسحاق وابو زكريا ابن ابي مسرة وعمر بن حميد ومحمد بن سليمان الباغندي
وخلق قال ابو حاتم كان شيخا صالحا كتبنا عنه بمكة وكان مستقيما من التخريب ادخلني عليه
ابنه قال ابن حبان في الثقات ربما اخطأ يجب ان يتقى حديثه اذا بين السماع في حديثه
محمد ابن يزيد ابن ابي زياد الشغبي البلاطي ويقال الكوفي نزيل مصر وهو صاحب حديث الصور
عن محمد ابن كعب القرظي وعن ابيه ابن قرظة ونافع وكعب بن علقمة وعنه اسماعيل ابن رافع
المدني وعبد الرحمن بن زيد الافريقي ومفضل ابن فضالة الجزري وابو بكر ابن عياش وجماعة
قال ابو حاتم مجهول وقال ابن يونس مولى الزبير ابو شعبة قدم مصر وكان بها سنة ست
ابن ابي حبيب احمد في مسنده ثنا ابو بكر ابن عياش ثنا مولى الزبير ابو شعبة حدثني كعب بن علقمة
عن ابي الخير مرثد ابن عبد الله ابن عقبة ابو كامل قال قال رسول الله صلى الله عليه وسلم كفارة النذر
كفارة اليمين رواه الترمذي ومحمد وابو داود كلاهما من حديث ابي بكر محمد ابن يزيد
ابن سنان ابن يزيد التميمي الجزري الرهاوي ابو عبد الله ابن ابي جرة عن ابي حكيم سنان ابن
يزيد مولى بني تميم وابيه وابن ابي ذئب وسفيان الثوري ومعقل ابن عبيد الله وجماعة وعنه ابنه
يزيد بن محمد وابن عبد الرحمن الحراني وابو حاتم وابو امية الطرسوسي واخرون قال ابو حاتم
ليس بالمتين يعد شر عقلة من ابيه مع انه كان ذا طلب وكان النسائي يرضاه وقال ابو داود
وغيره ليس بشيء وقال النسائي ليس بالقوي وقال ابن حبان في الثقات ولد سنة اثنتين وثلاثين ومائة
ومات سنة عشرين ومائتين محمد ابن يزيد بن عبد الملك الاسجاطي ابو عبد الله ويقال
ابو يزيد البصري يروي عن العباس ابن الفضل عن ابي داود الطيالسي وبشر بن هارون وعفان ابن المسلم
وآدم بن ابي اياس وروح ابن عبادة وطبقتهم وعنه ف وابو داود في الصور وابو عروبة وابو زرعة وابن
حاتم وابو بكر ابن ابي داود وعبد الله بن عدي الصرو بدا الرويانية وخلق قال ابو حاتم صدوق
محمد ابن يزيد بن مالك ابن الخليل البصري عن س وقال الناس بغداد من كتاب النبل
محمد ابن يزيد بن محمد ابن كثير بن رفاعة ابن سماعة العجلي ابو سماعة الرفاعي الكوفي قاضي
جزاء اخو الاية عن ابي الاحوص سلام ابن سليم وابي خالد الدالاني والمطلب ابن زياد وابي بكر
ابن عياش وحفص ابن غياث وطبقتهم بالكوفة وعنه م د ق وعلي ابن مخلد واحمد ابن ابي
خيثمة والبغوي وعمرو بن علي والعاملي وابن حاجب وخلق ذكر ابن عدي ان البخاري روى عنه

قال

قال ابن معين سألت يحيى بن سعيد عنه فقال ما ارى به باسا قال احمد العجلي لا باس به جاء فرأى قرأ
على سليم ودلس فضاء الدواب واما البخاري فقال رأيتهم يجمعون على ضعفه وقال النسائي ضعيف
وقال ابو حاتم سألت محمد بن عبد الله ابن نمير عن ابي هشام الرفاعي فقال كان اضعفنا طلبا واكثرنا
غرائب قال ابو حاتم هو ضعيف وقال طلحة ابن محمد بن جعفر استضعف ابو هشام الرفاعي بغداد
سنة اثنتين وسبعين ومائتين ومحمد بن اهل القرآن والعلم والفقه والحديث وله كتاب
في القراءات قرأ علينا ابن هاشم الكرخي وقال الدارقطني ثقة امين الدار قطني ان احد حديثه في الصحيح
قال ولد في سلخ شعبان سنة ثمان واربعين ومائتين قلت قال ابو بكر الداجوني اخذ القراءات عنه جماعة
وله مصنف مشهور وكتب كثيرة جاء فيه ما لم يجيء عن غيره من اصحابه روى عنه القراءات جماعة محمد ابن يزيد الكلاعي من
رواة اهل دمشق شامي الاصل من اسماعيل ابن ابي خالد ومكحول ابن ابي حياة ومجالد وابن اسحاق وابي
ابي الملاح الفقاب وطائفة وعنه احمد واصحاب وابن معين ومحمود بن خراش وزياد بن ايوب الطوسي
واخرون قال احمد كان ثبتا في الحديث وقال ابو حاتم وابو داود ثقة وقال وكيع ان كان اوثق الابدال فهو
محمد ابن يزيد الواسطي قال ابن سعد وجماعة مات بواسط سنة ثمان وثمانين ومائة وقال محمد بن يزيد
سنة تسع وقال مكي سنة احدى وتسعين محمد ابن يزيد بن الحارث العمامي عن يزيد بن عبد الرحمن الجامي
وعنه ابراهيم ابن عمر ابن ابي الوزير محمد ابن يزيد بن الحارث الكوفي البزاز عن عثمان بن عمير وحبان ابن علي وابن
المبارك وابن عيينة والوليد بن مسلم وطائفة وعنه ح والدارمي ويعقوب بن العبدي ومحمد بن عثمان
ابن ابي شيبة ذكره ابن حبان في الثقات ولم يعرفه ابو حاتم وبعضهم ظنه ابو حاتم محمد ابن الحارث
شيوخ ح محمد ابن يزيد النخعي ابن عم شريك وغيره روى عن عطاء ابن غياث روى عنه ابن عطاء
والعباس بن وعنه ابنه محمد ابن عمير الكندي عن يزيد بن النخعي عن ابي بكر ابن عياش وعنه ابن عبد الله
ذكر اللقبين محمد ابن يزيد الادمي الخراز ابو جعفر البغدادي السقاء العابد عن ابن عيينة
وسفيان والوليد بن مسلم وعيسى ابن عمير وعمر بن عبد وطائفة وعنه س وزكريا بن يحيى الساجي
وابن ابي الدنيا وابو العباس السراج وابن حاجب وابو حامد المحرمي وطائفة وثقه الدارقطني وغيره
قال السراج كان زاهدا من خيار المسلمين مات لست بقين من شوال سنة خمس وعشرين ومائتين
رحمه الله محمد ابن يزيد ابو الزعراء مولى الفزاريين ابو عبد الله ابن ماجة الحافظ احد الائمة
صاحب السنن والتفسير ورحل الى الشام والعراق والحجاز ومصر والشام
وغيرها من البلاد جماعة يكثر ذكرهم فرد ذكرنا منهم في كتابنا فاتفقنا عليه منع قلت
من كبار مشايخه يزيد ابن عبد الله اليمامي وجماعة ابن المدلس وابراهيم بن المنذر الحزامي
وسويد ابن سعيد ومصعب ابن عبد الله الزبيري وابو بكر ابن ابي شيبة وعبد الله ابن معاوية

المعمري وهشام بن عمار ودحيم وبشر بن مرحوم وإبراهيم ابن محمد الشافعي ومحمد بن عبد الله ابن
نمير قال ابن عساكر إبراهيم بن هشام الرملي الغساني وأبو الحسن علي بن إبراهيم ابن سلمة الفقيه وسليمان
بن يزيد بن الحاجب الرقي وعلي بن سعيد الرازي وعمر بن عيسى الأبري الصواف والحسين بن
علي بن يزيد الأبناوي وأبو عمرو أحمد بن إبراهيم ابن إبراهيم الدورقي وآخرون قال أبو يعلى الخليلي ثقة كبير متفق
عليه محتج به له معرفة وحفظ وله مصنفات في السنن والتفسير والتاريخ وبعث إليه ابن ماجة وقال
محمد بن هارون الحضرمي رأيته يقرأ على الرجال والأعمار من عشر الصحابة إلى عصره وهي أربع
بحضرة صاحبه جعفر بن إدريس مات أبو عبد الله محمد بن يزيد القزويني بماجة يوم الاثنين لثلاث بقين من
رمضان سنة ثلاث وخمسين ومائتين وسمعت من يقول ولدت سنة تسع ومائتين صلى
عليه أخوه أبو بكر وتولى دفنه هو وأخوه الآخر أبو عبد الله وكذا ذكره في سنة ثلاث أبو يعلى الخليلي
وغيره موافقا لما مات سنة خمس قلت وروى عن ابن ماجة أنه قال عرضت هذه السنن على أبي زرعة
الرازي فنظر فيها وقال إن وقع هذا في أيدي الناس تعطلت هذه الجوامع أو أكثرها ثم قال أهل العلم لا يكون
فيه تمام ثلاثين حديثا مما في إسناده ضعف أو نحوه قلت ما كان أبو زرعة عن النظر في السنن
والأمانة أكثر من ذلك بكثير إلا أن يكون أراد الأحاديث المسلسلة بعدت فيها كما قال وسأورد
إن شاء الله في جزء أخر محمد بن أبي بكر أبو بكر الأصل البصري كان يحفظ فتاوى قتادة وروى عن
المخزومي وعنه ابن المبارك قال أبو حاتم ما أحفظه بأسانيده ذكره ابن حبان في الثقات وقال لم تكن له إخوة
محمد وسلمة وعبد الله محمد بن يعقوب ابن عبد الوهاب الأسدي أبو يعقوب الفروي أبو علي عن
سفيان بن عيينة ومحمد بن فليح بن سليمان وأبي حمزة وجماعة وعنه مسلم وأبو حاتم وأبو العباس بن السراج
وعلي الجعفي وابن صاعد وبكر أبو الحسن العلوي الشاب وآخرون قال أبو حاتم والنسائي لا بأس به
محمد بن أبي يعلى السلمي الكوفي نزيل نيسابور وكنيته أبو علي عن محمد بن عمر بن علقمة وعبد الملك ابن أبي
سليم وأبي حنيفة وموسى بن عبيدة وأبي الأشعث العطاردي وعنه أبو عبد الرحمن وطائفة
وعنه إسحاق بن راهويه وأبو كريب ومحمد بن إسماعيل الأحمسي ومحمد بن إسحاق الصاغاني وإسحاق
بن بهلول وخلق قال البخاري يتكلم فيه وهو أصلح الحديث وقال أبو حاتم عندي كذب وقال أحمد
محمد بن أبي يوسف أبو محمد ابن سلام عن أبيه وأبي سعيد المقبري وعبد الله بن الزبير وعبد الملك
بن عمير وعنه الضحاك وابن عجلان وجماعة ذكره ابن حبان في الثقات محمد بن يوسف بن عبد الله
أبو عبد الله الصنعاني نزيل مكة الأعرج ابن أخت نمر عن الشافعي وابن عيينة وسليمان بن يسار وعطاء بن
يسار وسعيد بن المسيب وجماعة وعنه ابن جريج ومالك وحاتم بن إسماعيل وجعفر بن عياش

وجبر

وكي ابن سعيد الفطاني وآخرون قال يحيى بن معين سمع منه يحيى بن سعيد خمسة أحاديث وقال يحيى لم
أر شيخا يشبهه في الثقة وقال أحمد وغيره ثقة وقال محمد الزبيري كان يفتي وقدم المدينة
وحدث بها محمد بن يوسف بن واقد ابن عمر الضبي مولاهم الفريابي الحافظ أبو عبد الله قدم قبل
فيسارية من الساحل عن فطر ابن خليفة وأبي إسحاق ابن أبي عمرة ويونس ابن أبي إسحاق ومالك
ابن مغول وعمرو بن ذر والأوزاعي والثوري وإسرائيل وعبد العزيز بن عبد الله وإسماعيل ابن أبي خالد وهانئ بن
سرايا وعنه مع وكيع بن أسامة وأحمد بن حنبل وإسحاق الكوسج ومحمد بن يحيى الذهلي وعبد ابن حميد
والدارمي وعباس الدوري ومحمد بن عوف الطائي وعمرو بن زرارة الحراني وعبد الله ابن محمد ابن سعيد
ابن أبي مريم وخلق كثير قال أحمد سمع من الثوري بالكوفة وصحبه وكتبت أنا عنه بمكة وكان رجلا
صالحا وقال البخاري سماعه من يوسف وكان من أفضل أهل زمانه وقال أبو حاتم والنسائي وغيرهما
ثقة وقال محمد بن عبد الملك بن زنجويه ما رأيت أورع من الفريابي وقال أبو بكر ابن سعد بن عساكر
في جامع الفريابي في الاستسقاء فرفع يديه فما رد سلمه من مطرنا قال أحمد العجلي سألت الفريابي
ما تقول أبو بكر أفضل أو عثمان قال أبو بكر أفضل ما سمعت هذا لأمنك أبو بكر أفضل وقال العباس عن
ابن معين فيه وأبو أحمد الزبيري ذكر أبا أحمد والفريابي سماع ابن سفيان فريب من الثوري
وقال أحمد بن أبي خيثمة عن ابن معين قال الفريابي ثقة في الثوري دون ابن عيينة وكيع وقال عثمان الدارمي
الفريابي في خمسين ومائة حديث من حديث الثوري وقال ابن عدي هو مكثر عن الثوري وله عنه أفراد
وتفرد في الثوري بأشياء عن مثل عبد الرزاق وقد رحل إليه أحمد بن حنبل وطائفة من فيسارية يبغي إليه فعدل إلى
حمص قال أبو بكر ابن المقرئ ثنا عبد العزيز ابن أحمد بن أبي رجاء الزيات ثنا إبراهيم ابن معاوية
الفيسراني ثنا الفريابي قال رأيت في منامي كأني أكلت ما فيه من أجزاء العنب فأكلت
من عنقود كله غير الأبيض فقصصته على سفيان الثوري فقال تعبر من العلم كله غير الزبيب
فإنه جوهر العلم كما أن العنب الأبيض جوهر العنب فكان الفريابي كذلك قال الفريابي ولدت
سنة عشرين ومائة قال البخاري وغيره مات الفريابي في ربيع الأول سنة اثنتي عشرة ومائتين رحمه الله
محمد بن أبي يعقوب المروزي مولاهم رضي الله عنه عن أبيه وعنه ابن عجلان وابن جريج وإسحاق
ابن أبي فروة وغيرهم وثقه أبو حاتم محمد أبو يوسف البخاري أبو أحمد البيكندي عن ابن عيينة
وأبي أسامة ووكيع والنضر بن شميل وخلق وله رحلة وأسمعه وعنه خ وأحمد بن سيار وعبد الله
ابن أحمد روى عنه أبو عبد الرحمن البخاري بن محمد أبو يوسف الذهلي عن أبي فروة موسى بن طارق
وعنه أبو داود قاله صاحب النبل ومحمد بن مسلم بن وارة وأبو جعفر ابن شعيب النسائي وجرير
محمد ابن يوسف أبو أحمد الزبيري الكوفي عن أبي فروة موسى بن كامل وابن عيينة وعنه محمد

وعنه محمد بن سعيد [illegible] الأبري الكاتب والحسين بن عبد الله أبو سابق السمرقندي وأبو داود
وجماعة ذكر للتمييز [illegible] أبي موسى أبو سلمة ابن عمير بن ربيعة أبو كريم الرهاوي
الثامن البصري أبو [illegible] الحافظ أمه امرأة روى عنه وعن سعيد أبو كامل الفضيل
وأبو عثمان وبشر أبو [illegible] الزهري والحرمي وأبو علي الحنفي ووهب بن جرير وأبو داود الطيالسي
وخلق سواهم وعنه أبو داود [illegible] وأبو أبي الدنيا وأبو بكر ابن الأنباري وأبو بكر الأثرم وأحمد بن
كامل وأبو بكر الشافعي وأحمد بن يوسف بن خلاد وأبو بكر القطيعي وخلق قال ولد سنة ثلاث
وثمانين ومائة وقال ابن شبة النجاري سمعت الكديمي يقول كتبت عن الهرمين في سنة ومائة وسنة
وثمانين رجلا وقال عبد الله ابن أحمد بن حنبل سمعت يقول كان الكديمي حسن الحديث حسن المعرفة
ما وجد عليه إلا محبته لعلي بن الشاذكوني وقال ابن خزيمة كتبت عن الكديمي في جبال بنواس
وقال أبو بكر الشافعي سمعت أبا أحمد محمد بن العيص وسئل عن الكديمي فقال تسألوني عنه
وهو كبير مني وأكثر علما علة الأثر ولو أثنا عليه بخير ولعن قال الخطيب كان حافظا كثير الحديث
رحل وسمع بالحجاز واليمن ثم انتقل إلى بغداد فسكنها ثم أكثر من رواية الغرائب والمناكير
فتوقف فيه بعضهم وقال أبو عبيد الآجري كان أبو داود يطعن فيه وفي محمد بن سنان الكوسج
وقال أبو سهل القطان كان موسى بن هارون ينهى الناس عن السماع من الكديمي وقال الدارقطني
كان الكديمي يشتم بوضع الحديث وقال أبو بكر ابن أبي إسحاق الصبغي ما سمعت أحدا من أصحابنا يقدم
الكديمي في العلم كل من رواه عنه قال سماعيل الخطبي مات الكديمي في نصف جمادى الآخرة سنة
ست وثمانين ومائتين قال شيخنا أبو الحجاج المزي في نسخة بالحرف في كتاب الطلاق عقيب حديث
عائشة إنما أردت أن تفتق بطلاق بين المتزوج بسالة النبي صلى الله عليه وسلم فأمرها أن تتربص
بالعدل قبل الهدنة حدثنا أبو داود حدثنا أبو العباس محمد بن موسى الكديمي حدثنا أبو علي الحنفي مثله
قال أبو الحجاج كذا رواية ملطيا رواية أبي عمر وأحمد بن علي الجوهري أولهما أبو داود وسمعوا
من الكديمي بفعل أبا داود وكان بين الدارمي في الكديمي فكتب يروي عنه حديثا فقال وأخبرنا
عن أبي موسى الحنفي عن عمر بن ذر بإسناده عنه بها محمد ابن يونس الحميدي أبو عبد الله المكي
ابن عيينة وجعفر بن عياش وعمر وجماعة وعنه مسلم قال أبو الحجاج لها فقد على وابنه
عنه وعنه إسحاق الدبري وعنه العجلي وابن ناجية وأحمد بن العيص الجوهري الصغير
وجماعة وعنه محمد ابن العبد وقال كان غريبا متقنا قال كان له ابن يدخل عليه سوء [illegible]
أبو علي يسيء الأدب محمد ابن يونس النسائي عن زيد بن العباب ووهب بن جرير وأبي عامر
العقدي وجماعة وعنه [illegible] وثقه محمد ابن يونس الغلابي أبو سلمة بن عبد الرحمن أبو خالد من موسى

وعنه

وعنه ق فالد هاب والهنه قال بن موسى وكذا الأمر وفرق في رواية ابن إبراهيم بن دينار عن
أبي مالك على الصواب محمد بن موسى [illegible] ابن هلال ابن ملحة عن أبي بكر ابن حزم [illegible]
وعنه ابن أبي [illegible] محمد بن منصور عن أحمد بن [illegible] وإسحاق [illegible]
وعبد الله ابن أبي رجاء الصرفي وعثمان بن الهيثم وعلي بن عبد الله بن عبد الرحمن وجماعة وعنه
وأما من أحمد ابن أبي شعيب الحراني فقليل معروف قيل محمد بن إبراهيم أبو سنجة وقيل محمد بن النظر
العبسي أبو [illegible] وعن عثمان ابن [illegible] قيل سوار بن سلام البيكندي وقيل ابن عنبة الشيباني وقيل ابن
مقاتل السوزي [illegible] ابن محمد الفقيه ثم النيسابوري أبو مسعود الصيرفي كان يلقب الحافظ
عن أبان ابن أبي عياش والليث ابن أبي سليم وهشام ابن عروة وجماعة وعنه ابن وهب وقطن قال ابن حبان
لا أعرفه وأنكر روايته باطل وقال ابن عدي عامة ما يرويه لا يتابع عليه وذكر ابن حبان في الثقات قيل
توفي سنة ثلاث وثمانين ومائة محمد ابن إسماعيل ابن إبراهيم الكوفي أبو عثمان النصري مولاهم
الحافظ سبط إسماعيل ابن حماد ابن أبي سليمان روى عن إسرائيل وإسحاق بن نصر والحسن بن صالح
وعبد الرحمن ابن الفضيل وعبد العزيز ابن الماجشون وفضيل بن مرزوق ومنصور ابن أبي الأسود
وخلق من الكوفيين وعنه خ م ت س أبو أسامة وأبو بكر ابن أبي شيبة وعباس الدوري وإسحاق
ابن الحسن الحربي وأحمد بن سليمان الرهاوي وأحمد بن أبي خيثمة وأحمد بن طاهر وجعفر ابن أحمد سبطه
ومعاوية ابن صالح الأشعري وأبو زرعة وخلق قال محمد بن علي ابن داود الفراء سمعت ابن معين
يقول أحمد بن حنبل إن سرك أن تكتب عن الناس ليس في قلبك منه شيء فاكتب عن أبي عثمان وقال
أبو حاتم قال ابن معين ليس بالكوفة أثبت منه وقال يعقوب ابن شيبة ثقة صحيح الكتابة من أهل الخير
وقال محمد بن عبد الله ابن نمير أبو عثمان من أئمة المحدثين وقال أبو حاتم كان يصلي علينا من أهله
فلا يكاد يحدثنا حتى يفرغ وكان يقول لم أر بالكوفة أثبت منه ما أبو نعيم ولا غيره وكان له فضل وصلاح
وعبادة وقلة حديث واستقامة وكانت عليه سيماء تكن كنت إذا نظرت إليه كأنه خرج من قبره
قال ابن سعد مات في عشر ذي ربيع الآخر سنة تسع عشرة ومائتين مالك ابن أنس
ابن مالك ابن أبي عامر ابن عمرو ابن الحارث بن غيمان بن خثيل ابن عمرو بن ذي أصبح الحميري الأصبحي
أبو عبد الله المدني من كليب ممن أدرك أبا هريرة ابن عبد الله التيمي أحد أعلام الإسلام وإمام دار
الهجرة عن نافع وسعيد المقبري وابن شهاب ونعيم المجمر وابن المنكدر [illegible] ابن حبان وأبي
الزناد عبد الله ابن أبي بكر وأيوب السختياني وزيد بن أسلم وزيد ابن أبي أنيسة وسمي مولى
أبي بكر بن عبد الرحمن وإسماعيل ابن أبي حكيم وربيعة وأبي الزناد وصفوان ابن سليم وعلي ابن عبد الله
ابن الحسين وعبد الله بن دينار وعبد الرحمن ابن القاسم ابن محمد وزيد بن أسلم وثور بن زيد الديلي

وعنه الزهري ويحيى بن سعيد الأنصاري وربيعة بن أبي عبد الله ابن الهاد وهم من شيوخه ويزيد بن يحيى
والأوزاعي وهم من شيوخه وشعبة والثوري وعنه قتيبة بن أبي أيوب وخلق ما قرأ عليه وابن المبارك وأبو إسحاق
الفزاري وابن عيينة ويحيى القطان وابن وهب وأبو القاسم وعبد الرحمن بن مهدي والشافعي ومعن
ابن عيسى وأشهب والقعنبي وعبد الله ابن يوسف التنيسي وأبو مصعب وزكريا بن يحيى وإسماعيل ابن أبي
أويس وسعيد ابن منصور ويحيى ابن يحيى التميمي ويحيى ابن يحيى الليثي وأبو مصعب الزهري وسويد
ابن سعيد وقتيبة ومطلب ابن شعيب واسم أبي مالك أبو حرملة أصبغ ولد سنة ثلاث وتسعين
سمع يحيى بن بكير منه وقال ابن المديني له نحو العشرين قال البخاري أصح الأسانيد مالك عن نافع عن
ابن عمر وقال معن كان مالك إذا أراد أن يجلس للحديث اغتسل وتبخر وتطيب ومن رآه هرب
زجرا ويقول قال الله تعالى يا أيها الذين آمنوا لا ترفعوا أصواتكم فوق صوت النبي قال ابن عيينة
ما كان أشد استناد مالك إلى علمه بشأنهم وقال ابن بكير كل من روى عن مالك فهو ثقة
إلا عبد الكريم أبو أمية وقال يحيى القطان مالك في الفقه أحب إلي من ابن أبي ذئب
وقال الحباب الزهري مالك ثم ابن عيينة ثم معمر وكان عبد الرحمن بن مهدي لا يقدم على مالك أحدا
وقال حسين بن عروة عن مالك قال قدم علينا الزهري وأتيناه ومعنا ربيعة فحدثنا بيسا
وأربعين حديثا ثم أتيناه الغد فبقيا الظهر كتابا حدثكم منه أربعين حديثا حدثكم به أمس
أي شيء في أيديكم منه قال فقال له ربيعة ما هذا من يرد عليك ما حدثك به أمس قال أو من هو
قال ابن أبي عامر قال فأتيت لحيته بأربعين حديثا منها فقال ما كنت أقول إنه يقدر أحد يفعل هذا
يعني وقال عبد الله بن عمر قلت لأبي من أثبت أصحاب الزهري قال مالك أثبت في كل شيء وقال ابن
معين مالك أثبت عندي في نافع ابن أبي أيوب وعبد الله بن عمر وقال يونس سمعت الشافعي يقول
إذا جاء الأثر فمالك النجم وقال شعبة قدمت المدينة بعد وفاة نافع بسنة فجاء مالك خلفه وقال
ابن وهب عن أبي الزبير عن أبي صالح عن أبي هريرة يرفعه قال يوشك أن يضرب الناس أكباد الإبل
يطلبون العلم فلا يجدون أحدا أعلم من عالم المدينة حسنه الترمذي وقال عبد الرزاق عن مالك
وقال عبد الله بن يوسف التنيسي حدثني خلف بن عمر قال كنت عند مالك وجاء ابن أبي كثير
فأراد أهل المدينة فتناوله رفقة فنظر بينهما فبينا مالك ثم جلس فتح مصحفا فلما فاتني من عمره
أن أبي الرفقة فإذا هو يقرأ الليلة كأنه يقرأ سورة لله ما عنده في المسجد
ثم تبينه فإذا نحن بالفرات وإذا رسول الله صلى الله عليه وسلم جالس والناس حوله يقولون
يا رسول الله مرنا فقال إني كنت تحت العرش أو قد أمرت مالكا أن يقسم فيكم
فأدعوا الله فاحمدوه الناس وجعلوا يقولون ما قرأ مالك فإذا فقال يقسم بين الناس

لم رسول الله

لم رسول الله صلى الله عليه وسلم فرق مالك وبكى ثم قال ذهب من علمه وتحدثنا عن تلك الليلة
فلما أصبحنا فرق مالك وسمعت ابن زنجويه سنة وحديثه ثلاث سنين وقال إسماعيل بن أبي أويس
استشار مالك أيام يسيرة فسألت بعض أهلنا عما فقال عمر الموت فقالوا أشعر ثم قال الله
لأمر من قبل ومن بعد وتوفي في أصبحة أربع عشرة من ربيع الآخر سنة تسع وسبعين ومائة
وصلى عليه والي المدينة عبد الله ابن محمد ابن إبراهيم ابن محمد بن علي بن عبد الله بن عباس ودفن
بالبقيع وكان ابن خمس وثمانين سنة قال ابن سعد مرضت ذلك لمصعب فقال ما أحفظ
لمالك الموت مات في صفر وقال الخطيب حدث عنه الزهري وزكريا بن يزيد بن كثير
وبقيتهما مائة وسبع وثلاثون سنة فلمالك أكثر من أن يعد وأسمه فلم يبق إلا
وعلمه مرسل في الآفاق ومن سعة علمه تاريخ الإسلام قال الشافعي
مالك حجة الله على خلقه بعد التابعين وقال الشافعي لولا مالك وابن عيينة لذهب علم الحجاز
وكان مالك عند الشافعي أعلم من أبي حنيفة قال ابن أبي حاتم قال لنا محمد بن عبد الله ابن عبد الحكم
سمعت الشافعي يقول قال لي محمد بن الحسن أيهما أعلم صاحبنا أم صاحبك قلت على الإنصاف قال نعم
قلت أنشدك بالله من علم بالقرآن فإن صاحبك قلت فمن أعلم بالسنة قال نعم صاحبك
قلت فمن أعلم بالفقه وبالعربية قال صاحبك قلت فلم يبق إلا القياس والقياس
لا يكون إلا على هذه الأشياء فمن لم يعرف هذه على أي شيء يقيس وقال العقيلي ابن زياد
سألت أحمد بن حنبل من أضرب مالكا قال ضربه بعض الولاة في طلاق المكره وكان يفتي بقوله لو
قال بعد أن ضربه جعفر ابن سليمان فيه شيء بعض أهل المدينة وسب عن ابن وهب أن مالك ابن أنس ضرب
وخلق وحمل على جمل وعن إسحاق الفروي قال ضرب مالك بسبب منه حمل مقنعا عليه وعن مالك
قال ضربت بضعا وثلاثين سوطا وقال ابن المنكدر ربيعة ولا أرى يجيز لا يرد في هذا الأمر
قال مصعب الزبيري ضربه ثلاثين سوطا وقال ستين سوطا في سنة ست وأربعين ومائة
وقال أبو مصعب عن مالك قال ما اقتنعت شعري بسبعين أني أحلق رأسي قال سليمان
ابن عبد الرحمن الشيباني سألت أبا عمير قال قال عمر بن حفص بن غياث لمالك أتيت يا أبا عبد الله مرت خطيئة
ومرت لا تعيب فأرسل إليك الناس ثم حبسك فقال يا ابن أخي قال أخوه حفص بن غياث وعن عبد الله
ابن مسعود قال ما رأيت أحدا أهيب ولا أتم عقلا ولا أشد تقوى من مالك وقال نصر بن علي
حدثني حسين بن عروة قال قدم الزهري فبعث إلى مالك فأبى دينار وقال علي ابن عيسى سمعت
مالكا يقول إنما أنا بشر أخطئ وأصيب فانظروا في رأيي فكل ما وافق الكتاب والسنة
فخذوا به وما لم يوافق فاتركوه وقال أشهب بن عبد العزيز كنت عند مالك فسئل عن البتة

عن البتة فقال بن ثلاث فاجزت الواحدة فقال لا تفعل فعسى في البقية أن تجد واحدة وفا
يحيى بن بكير قال لمالك ابن سمعت الليث ابن سعد يقول ان رأيت صاحب كلام يبتغي على نفسه فلا تفتنن
به فقال مالك وان رأيته يبتغي في رعوا فلا تأمن ناحيته ولا تفتتن به وقال عمر بن ابراهيم البوسنجي
ثنا عبد الله بن عمرو ابن الرماح قال دخلت على مالك فقلت يا ابا عبد الله ما في الصلاة من فريضة وما فيها
من سنة أو قال نافلة فقال مالك كلام ابن الماجشون أحب وقال ابو اسحاق بن ابراهيم سمعت ابن سعد
سمعت ابن وهب يقول كنا عند مالك فقال رجل يا ابا عبد الله الرجل على العرش استوى كيف
استوى قال فما رأيت مالكا وجد من شيء كما وجد من مقالته ثم رفع رأسه وقال الكيف عنه مرفوع وانت رجل سوء صاحب بدعة اخرجوه فاخرج الرجل ابو
الربيع بن سليمان ابن داود الزهراني ثقة امام ... يحيى بن بكير ... عن
مالك قال معن ابن عيسى وكم من الضحاك والعافري حملة بالمدينة امه ثلاث سنين وعن عبد
ابن عمر المدني قال ما رأيت بياضا وحمرة احسن من وجه مالك ولا استر بيا من ثوب منه وقال
بن واضح كان مالك طوالا جسيما ابيض عظيم العمامة ابيض اللحية اسفر اصلع عظيم
اللحية لا يخضب شاربه وقال مطرف ابن عبد الله كان مالك عظيم العمامة طويلا ابيض اشقر قال محمد
بن الضحاك كان مالك في الثوب رقيقة يكثر اختلاف اللبوس وقال الوليد بن مسلم كان
يلبس ساجا وقال اشهب كان يعتم ويجعل منها تحت ذقنه ويرسلها بين كتفيه وقال ابن
ابي خيثمة رأيت عليه كمبلسانا وتبانا مروية جيادا قال ابو مصعب الزهري مات في عاشر
ربيع الاول وقال ابن سعد توفي في حادي عشرة وقال ابن وهب توفي في ثالث عشرة وقال ابن ابي
اويس في رابع عشرة سنة تسع وسبعين ومائة وله ست وثمانون سنة رحمه الله ورضي عنه
مالك ابن ادريس ابن الحرث ابن ثابت الاصبحي ابو عبد الله المدني ادرك ابا هريرة وقيل رأى ابا بكر
وجماعة يقول له صحبة ارسل عن عمر وعثمان وعلي وابن عمر
والزبير وطلحة وابي ذر وجماعة وعنه الزهري وابن المنكدر وعكرمة ابن خالد المخزومي ومحمد
ابن عمرو بن حلحلة وآخرون ذكره ابن سعد فيمن رأى النبي صلى الله عليه وسلم وقال يقولون ركب
الفيل في الجاهلية وقال البخاري وغيره لا نعلم له صحبة وقال عروة هو مالك بن اوس بن الحدثان
ثقة قال الواقدي وجماعة مات سنة اثنتين وتسعين مالك ابن كنانة ... في سجود السهو
وعنه عمرو بن يحيى ابن حبان قال النسائي يخطئ والصواب عبد الله بن مالك مالك بن ثعلبة
الزهلي وقيل ابو مالك ابن ثعلبة عن ابيه ثعلبة ابن ابي مالك وعنه الوليد بن ... وابن اسحاق
مالك ابن الحارث ابن عبد يغوث النخعي الكوفي المعروف بالاشتر ... واشجعان
المذكورين

المذكورين ومن كبار علماء اهل الكوفة ادرك الجاهلية وروى عن عمر وعلي وخالد بن الوليد
وابي ذر وعنه ابنه ابراهيم ابو الاشتر وعبد الرحمن بن يزيد وعلقمة ابن قيس النخعيون وابو وائل
شقيق وآخرون شهد اليرموك ثم سكن الكوفة الى ان مات وولاه علي مصر فخرج اليها
فقتل في طريقها وقيل بعد الوصول قال الجعابي قال العجلي ثقة وقال ابن حبان كان يسيء رأيه وله بلاء حسن
في وقعة اليرموك ودستجبه يوم صفين وكان ممن سعى في البيعة واثب على عثمان وشهد
حصره وروي انه عاتبته وعتب عليه في جماعة فيمن قام على عثمان فاما بنتم وعوتبا وروي ان ابن الزبير
شهد الجمل مع ابيه وكان لابا ذر اخو بخطام حرب ابيه الا قتل بها ابن الزبير فاخذ بخطامه
فقالت عائشة واثكل اسماء فاقبل الاشتر فعرفه ثم اعتنقا فقال عبد الله اقتلوني ومالكا وقال
الاشتر اقتلوني وعبد الله ولم يقل الاشتر لقتلا جميعا وروي عن عبد الله ابن سلمة قال دخلنا
على عمر وفرسه جم فجعل ينظر الى الاشتر ويجرد بصره فقال لي اتعرف هذا قلت نعم قال ما قتله
الله في الله امه محمد بن ابي بكر والله ابن الاشتر للمسلمين منه يوما عصيبا قال ابن سعد ولاه علي مصر
فلما كان بالقلزم شربة عسل فمات وروي ان عليا عتب عليه وقال بكلمته سبق عبد الله
ابن سعد الى ان بلغه الى مصر وقال ان طبرجا ... استرحت منه فلما كان يبعض الطريق
شربة عسل فيها ... فاخبر ابا الله علي فقال للبيرين والقاسم وقال عمرو بن دينار لما سمع ان
الله جنودا من عسل فيقال سمه عبد الرحمن وقال يعقوب ابن داود ... الاشتر
فقال ابراهيم رجل سرت ديانة اهل الشام وسرت وفاته اهل العراق وقال ابو سعيد بن يونس ولي
مصر بعد قيس بن سعد فجاء فمات بالقلزم مسموما في رجب سنة سبع وثلاثين وقال خليفة
مات سنة سبع وثلاثين روى له مسلم حديثين مالك ابن الحارث السلمي الرقي وقيل الكوفي
... سعيد الخدري وعكرمة ابن خالد وعبد الله ابن ربيعة وعبد الرحمن بن يزيد النخعي وابي الاحوص
... سلمة عن عمار وغيره وعنه ابراهيم النخعي وطلحة ابن مصرف ومنصور والاعمش وآخرون وثقه
ابن معين وغيره وقال العجلي مات سنة اربع وتسعين مالك ابن الحارث الهمداني الكوفي ابو موسى
عن علي فقيه النخع وعنه محمد بن قيس الهمداني ... ابن حرب ابن ابي سبرة ابا مغيرة المدني
عن ابيه ... وعنه اسحاق بن نجيح وابن ابنه عبد الله بن عثمان الوقاصي وعبد الرحمن بن الغسيل
وثقه ابن حبان مالك ابن العويرث ابو عبيش وقيل ابن الحويرث ابن ابي ثيم الليثي
ابو سليمان له وفادة وصحبة ورواية روى عنه نصر ابن عاصم الليثي وابو قلابة الجرمي وابو عطية
مولاه وغيرهم مالك ابن ابي زائدة الازدي الهمداني البصري عن محمد بن ابي عمرة ثم
بن ميسرة وعبد الرحيم بن حماد وغيرهم وعنه بشر وابن ماهر وجماعة قال النسائي لا باس به قيل ما

قيل مات بعد الخمسين وأنا أشك من تهذيب التهذيب والحولاني في العالم [illegible]

مالك - ابن دينار الشامي أبو بكر البصري [illegible] موسى
سجستان ومولاه امرأة من بني ناجية عن الأحنف وأنس وسعيد بن [illegible] وعطاء [illegible]
والقاسم ابن محمد وأبي سيرين وشعبة وأبي أيوب وجماعة وعنه عاصم [illegible]
[illegible] وعبد السلام ابن حرب وهمام ابن يحيى وخلق قال علي بن المديني له نحو [illegible]
حديثا وقال النسائي ثقة وقال ابن حبان كان يلبس الصوف بالليل ويتعبد [illegible]
يجانب الأباحات جمعة ولا يأكل شيئا من الطيبات وكان من المتعبدة [illegible]
قال جعفر ابن سليمان مات سنة ثلاث وعشرين ومائة وقال النسائي مات سنة سبع وعشرين
وقال خليفة ابن خياط مات سنة ثلاثين ومائة مالك - ابن ربيعة أبو البدن أبو أسيد
الساعدي ويقال في جده البدري والأول أصح بدري كبير القدر ذهب بصره بأخرة له أحاديث
روى عنه أبناؤه حمزة والزبير ومولاه علي بن عبيد وأنس بن مالك وابنه المنذر وأبو أسيد
وأبو سلمة بن عبد الرحمن وإبراهيم بن محمد ابن طلحة التيمي وآخرون قال ابن عمر مات بالمدينة سنة
ستين وجماعة كثيرة السراويل وهو آخر من مات من البدريين له بضع وسبعون سنة وقال الواقدي
وخليفة مات سنة ثلاثين وهو ابن ثمان وقيل مات سنة [illegible] مالك - ابن ربيعة أبو مريم
السلولي من أهل ربيعة الرهوان نزل الكوفة روى عنه ابنه يزيد حديثه في الحج عن أبي الملاك
مالك - ابن رشد العمري الكوفي عن أبيه في الحج وعنه أبو إسحاق ذكره ابن حبان في الثقات
مالك - ابن سعد ابن عبادة الخزرجي أبو غسان عن عمه روح ابن عبادة وعنه يعلى التميمي وأبو أحمد
الزبيري وعنه عمه وابن أبي الدنيا وأحمد بن الحسن بن عبد الجبار الأيوبي وابن خزيمة وجماعة
قال أبو حاتم شيخ أخرنا أحمد بن عبد الله عن أبي روح أنا زاهر بن طاهر أنا أبو سعيد الشكري
أنا بشر ابن عمر أنا حماد أنا ابن خزيمة أنا مالك بن سعد أنا روح بن شهاب عن أبيه عن سودة
ابن عاصم الثقفي عن عبد الله ابن الصامت عن أبي ذر عن النبي صلى الله عليه وسلم قال من أحب الكلام
إلى الله بعد ما اصطفى الله ملائكته رواه النسائي في اليوم والليلة عن مالك حدثنا وفيه
مالك - ابن سعيد بن المسيب التميمي الكوفي عن هشام بن عروة [illegible] وابن أبي ليلى
وجماعة وعنه عبد الله ابن محمد ابن سرور [illegible] وأحمد بن [illegible]
[illegible] قال أبو حاتم صدوق وقال أبو داود ضعيف [illegible]
مالك - ابن أبي سليك الحضرمي عن عبد الرحمن ابن جبير بن نفير وعنه [illegible]
مالك - ابن [illegible] عن النبي صلى الله عليه وسلم حديث [illegible] وعنه [illegible] ابن [illegible]

[illegible]

[illegible] مالك - ابن أبي عامر [illegible] عن عمر وعثمان
وطلحة وعائشة وأبي هريرة وكعب الأحبار وعنه أنس وأبو سعيد [illegible] وجماعة
ابن إبراهيم التيمي وسالم أبو النضر [illegible] له عند [illegible] وثقه النسائي وغيره قال أبو زرعة
مستقيم قال مالك [illegible] مات في زمان عثمان وكان يكتب المصاحف قيل توفي سنة
أربع وسبعين مالك - ابن عمر أبو الأحوص ابن حكيم الصنعاني البصري عن عبد العزيز بن الرقي وعبد الله
ابن عبد الأعلى وجماعة وعنه ابن المبارك ومعتمر بن سليمان ويزيد ابن هارون وأبو جعفر محمد بن أحمد بن يزيد [illegible]
وآخرون [illegible] ابن حبان في الثقات وقال موسى بن هارون مات سنة ثلاث وثمانين مالك - أبو عمير
ابن عبد الله وعنه شعبة وقيل ابن خالد بن علقمة أخو شعبة في اسم جده وفيه في الوهم مالك
ابن عمير القيني شهد اليرموك في الجاهلية عن جابر وصعصعة بن معاوية وعنه إسماعيل ابن
سميع وعمار الدهني مالك - ابن عميرة وقيل ابن عمير أبو صفوان عن النبي صلى الله عليه وسلم
[illegible] إسرائيل قال الشعبة عن سماك عنه وقال الثوري وغير ابن أبي ليلى عن سماك عن سويد
ابن غفلة وهما اثنان قال أبو داود وهي الأقوى عن الثوري مالك - ابن مالك ابن جعشم بن مالك
ابن حذيفة أخو سراقة روى عن أبيه وعنه ابنه عبد الرحمن ذكره ابن حبان في الثقات من التابعين
مالك - ابن شريك عن عبد الله الرماني أو الزماني عن أبيه عن أبي ذر وعنه سماك بن الوليد الحنفي
وثابت مالك - ابن أبي مريم الحكمي عن ابن سعد العنبري عن عبد الرحمن بن غانم الأشعري وعنه
حاتم ابن حريث الطائي وحديثه [illegible] مالك - ابن مسروح عن عامر ابن أبي عامر
الأشعري وعنه مسروق ذكره ابن حبان في الثقات مالك - ابن معول البجلي الكوفي أبو عبد الله
أحد فقهاء الكوفة عن عبد الله ابن بريدة وأبي [illegible] بن عمر وأبي طلحة ابن عبد الله ونافع وغير
ابن مسلم وطائفة وعنه شعبة والسفيانان وابن المبارك ووكيع وعبد الله بن نمير
وأبو نعيم وأبو [illegible] وخلاد بن يحيى وفيفة وجرير بن آدم وخلق وثقه أحمد وابن معين وجماعة
قال أحمد [illegible] رجل صالح صدوق في الحديث وقال ابن عيينة قال رجل لمالك ابن معول أتقي الله
يوضع [illegible] بالأمس قال ابن سعد مات سنة ثلاث وخمسين وقال أبو نعيم وأبو بكر ابن أبي شيبة
سنة تسع وخمسين قال الخطيب [illegible] عنه أبو [illegible] السبيعي والربيع بن يحيى الأشناني
وطائفة [illegible] سنة مالك - أبو مطر أبو بشر الدوسي عن بريدة بن [illegible]
وعنه [illegible] مالك - ابن نضلة وقيل مالك - ابن نضلة [illegible]
[illegible] مالك - ابن [illegible] عن [illegible] مالك - ابن [illegible]

وبقال البصري ابو سعيد عن نزار مجهول له حديث رواه عنه ابو الجي موسى بن عبد الله اليزيدي
وغزو ليزيد لمعاوية سنة ست وخمسين وتوفي عنها بعد ستين وله ثمان وثمانين
وهو ابن مسلم عليه ثلاث ... مبارك بن الفضل الاوجب له صحبة **مالك** ابن عامر الصحابي
المشهور يقال له صحبة روى عن معاذ بن جبل وعمر ابن الخطاب وعنه معاوية بن ابي
سفيان وجرير بن عبد الله وكثير بن مرة وعمير بن هانئ ومكحول وسليمان بن موسى وجماعة قال ابن عامر
مات سنة سبعين وقال غيره سنة اثنتين وسبعين **مبارك** ابن فضالة البصري له صحبة وحديث
رواه عنه ابو بكر عبد الله ابن عمر اراه ابن ابي سالم ابنه جاء سلوا يطلون اكعبكم مالك الطائي
عن ابن مسعود وعنه ابنه شعبة ابن مالك **مالك** ابن الحويرث ابو سليمان الليثي له عمرو ويقال له الصحيح
عن عثمان وابن عباس وعنه عمار الدهني وعاصم الاحول وجعفر ابن ابي المغيرة وسفيان الثوري
وجماعة وعنه ذكره ابن حبان في الثقات قال العجلي ابن نمير ... ما لك بن الحويرث ينفي الوحيل
ويقول ما يستحي احدكم ان يكون ذا بنعلين ثوبه الى ذكر الله منه وكان لا يغير من التسبيح ما دام
الحجاج يصلي وكان يسبح ويغمز عكنه وهو يغمز عكنه ويسبح وسبق فلا يفطن ابن ابي
بعد كذا وكذا وقال ابراهيم ابن ابي حبيبة كنا نأتي مالك بن الحويرث على حشيشة حتى اتينه نعود فقال ابو
داود قال عمار يعني ابن ابي عمار جئت طلب فقال ابن ابي عبد الله بن عمر ... فاذهب فقال
ابو داود فقطع الحجاج بيمينه وجلبه وعليه قال البخاري فقال الحجاج ... ابا سالم الجيشي وقال
بعضهم ما لك ابو صالح وهو وهم قال البرقاني على ما قال ابو سالم قلت ان احمد بن حنبل ما قال ابو صالح فقال انا
حدثت احمد ... وجدنا ما قال ابا سالم قال ابن ابي عاصم فنا سنة ثلاث وثمانين
ذكر النسائي حديث شعبة عن ابي ... عن ابي صخر ... واسمه ... عن علي ابن ابي طالب
عليه وسلم حلة سيراء الحديث كذا قال اسحاق ابن ابي ... ما ... عبد الله بن قيس
مبارك ابن حسان السلمي بصري ثم ... عن الحسن ومعاوية بن قرة وعطاء ابن ابي رباح وجماعة
وعنه سفيان الثوري وسماعيل بن عليه وعبد الله بن موسى ووكيع ابن موسى ابن اسماعيل
... وثقه ابن معين قال ابو داود منكر الحديث وقال النسائي ليس بالقوي وقد انكر ابن المديني
ان سلمة موسى كتب لغيره فقيل انه لزم ... الى البصرة فتتبعها فسمع منه ... فتتبعه
مبارك ابن سحيم ويقال ابن عمر ... له عن مولاه عبد العزيز بن صهيب نسخة وعنه
سويد بن سعيد ومحمد بن ابي بكر المقدمي ... وجماعة قال الدارقطني وجماعة قال عبد الله
ابن احمد عن علي بن المديني حديث مبارك بن سحيم ... قال ابو حاتم صالح الحديث قال البخاري
... عنه منكر الحديث وقال النسائي ليس بثقة ولا يكتب حديثه **مبارك** ابو سعيد عن ابن ابي
ابي بكر

عن ابن ابي بكر وعنه عبد الرحمن بن ... ذكره ابن حبان في الثقات **مبارك** ابو سعيد
ابو سعيد الثوري ابو عبد الرحمن الكوفي نزل بغداد وكان خرج من ... عمر وعاصم
بن ابي النجود وموسى بن ابي عائشة والاعمش وداود بن ابي هند وعنه يحيى وعبد الله ابنا سعيد
وابو معن وداود بن رشيد ومحمد بن حسان السمتي ومحمد بن مقاتل المروزي والحسن بن عرفة
وآخرون وثقه ابن معين وغيره وقال ابو حاتم ما به بأس وقال عمر بن ... الاعمش
... سمع الاعمش بجلسة ... مرة قيل له مبارك ابو سفيان الثوري قال ... له
... وجه ثم حدثنا بتسعة احاديث قال يحيى توفي سنة ثمانين ومائة وله احدى **مبارك**
ابو فضالة ابن ابي امية العدوي مولى ... بن الخطاب ابو فضالة البصري اخو ... وله اخوة مبارك
وعبد الرحمن وعمير ... وعاصم ... بن عبد الله ... وحبيب بن ابي ثابت
وعبد الرحمن بن ... وثابت البناني وجماعة وعنه ابن ... ووكيع وشبابة وحبان بن هلال ومعتمر
بن سليمان ... بن سلام وسلم ابن ابراهيم وحامل بن ... وسليمان ابو ... وخلق آخرهم
موتا معوية بن خالد قال ابن ابي ... مبارك ابو فضالة انه جالس الحسن ثلاث عشرة او اربع
عشرة سنة وقال ... سألت شعبة عن مبارك ابن فضالة والربيع ابن صبيح فقال مبارك
احب ... وقال ... ابن مبارك ابو فضالة ... بن عبيد ... في طلقة وبرنس يسمع
وقال عثمان ثقة من ... وكان ... قال العلاء بن كثير ... ابو سعيد وعبد الرحمن الاكبر ثنا
... مبارك ... وكان عفان يكتب به وقد سمعت يحيى ابن سعيد يحسن الثناء عليه ... وقال ابو داود
عن احمد بن حنبل ما روى مبارك عن الحسن يحتج به وقال عبد الله ابن احمد بن حنبل عن ابن معين ضعيف
مثل الربيع ابن صبيح ضعيف وقال عثمان الدارمي ... معاوية ابن صالح عن ابن معين ليس به بأس
وقال ابن ابي ... ابو صالح وسط وقال ابو زرعة ... ابن اعداد قال ... ثقة وقال النسائي
ضعيف وقال ابو داود ... الشديد ... قال حرب ثنا ... ثبت وذكره ابن حبان في الثقات
... الحجاج ابن ... وخليفة مات سنة اربع وستين ومائة وقال ابن سعد سنة خمس وخمسين ومائة
... ابن اسماعيل الحلبي ابو اسماعيل مولى الكلبيين ... وحمران بن ... ومحمد ابن ...
... وشعبة ... ابن ... وتمام بن نجيح وحسان بن نوح ... وطائفة ... ابن ...
... الحماني والحسن ابن الصباح البزار ... ابن ... ابن ...
... الصدفي وخلق قال ابن سعد ثقة ... سنة ... سنة ...
... ابو ... ابن ... ابو ... ابن ... ابو ...

وعنه الحسن بن منصور وعلي بن الحسن الدرهمي وسنيد بن داود والحكم وجماعة ولم يرحل من بلده قال ابن حبان
في الثقات مات سنة تسع وثمانين ومائة وله ثلاث وثمانون سنة **المثنى** ابن سعيد القرشي الحمصي ابو سعيد
عن قتادة وزيد بن اسلم وعطية العوفي والحكم بن عتيبة والزهري وجماعة وعنه بقية وابو
المغيرة والهيثم بن عدي وابو اليمان وابو حيوة شريح بن يزيد وجماعة قال احمد ابن حنبل كان يحمل
عن عطية وابو الفتح ازدي كذاب وقال البخاري منكر الحديث وقال الدارقطني ضعيف متروك
روى له في تسمية موتاكم الصالحين **المثنى** ابن ثمامة ابن عبد الله ابن انس بن مالك قال ابن ماجة
ثنا احمد بن ساعون بن عمار عن عبد الله بن المثنى ابن ثمامة عن ابيه عن جده عن انس عن
ابي قتادة عن النبي صلى الله عليه وسلم الرؤيا من الله والحلم من الشيطان وهو وهم فان ثمامة عن
عبد الله بن المثنى انبانا به على الصواب عاصم بن الحسن انا ابن حميد انا ابن البنا انا الجوهري
انا ابو بكر الفقيه ثنا محمد بن يونس ثنا ساعون بن عمارة ثنا عبد الله ابن المثنى عن ثمامة عن انس
عن ابي قتادة قال رسول الله صلى الله عليه وسلم الرؤيا من الله والحلم من الشيطان **المثنى** ابن دينار الفكاني البصري
الاحمر عن عبد الرحمن بن ابي نعيم والقاسم بن محمد وعنه سعيد بن عبد العزيز وابو عبيدة الحداد قال ابو حاتم
مجهول وذكره ابن حبان في الثقات **المثنى** ابن سعيد ويقال ابن سعيد الهاشمي ابو مخيار مصري
عن ابي قلابة الجرمي وابي عثمان النهدي وابي رشيدة الحبراني وعنه حماد بن زيد
وعبيد بن يعيش وابو اسامة وآخرون قال ابن عدي ليس به باس وقال ابن حبان
في الحديث **المثنى** ابن سعيد الضبعي ابو سعيد البصري القسام الزيات الفجر ولم يكن
بصيغة قوم انما نزل بيعهم وهو اخو [illegible] وابي الزبير وابي نضرة وابي العالية وروى عن ابي التوكل
الناجي وابي مجلز لاحق بن حميد وابي سفيان طلحة ابن نافع وابي حمزة وقتادة وغيرهم وعنه ابن
المبارك وابن علية وابو عطاء [illegible] وسالم ابن ابراهيم وابو الوبر الضبابي وخلق وثقه
احمد وابن معين وقال النسائي ليس به [illegible] **المثنى** ابن الصباح اليماني الانباري ابو علي وابو
عبد الله عن طاوس وعطاء ومجاهد وعمرو بن شعيب وجماعة وعنه ابن المبارك وابو الوبر ابو مسلم
وعبيد وسعيد ابن يزيد تمر وعلي بن [illegible] الصبر وعبد الوهاب وسفيان ابن زياد داذوين قال احمد
ليس حديثه بشيء مضطرب الحديث وقال ابن معين ضعيف ليست حديثه وقال ابو حاتم [illegible]
وقال ابن عدي الضعف على حديثه بين [illegible] بن يكسر مات سنة تسع وتسعين **المثنى**
ابن عبد الرحمن الخزاعي ابو عبد الله عن امية بن بسطام الخزاعي وعنه جابر ابن صبح قال ابن المديني
مجهول لم يرو عنه غير جابر بن صبح وذكره ابن حبان في الثقات **المثنى** ابن عبد الله العبسي ابو
عبد الله والد الحسن ومعاذ روى عن ابيه ومعقل بن سليمان وعمر بن ذر الفطاني وطبقته ولم يرحل

وعنه ابناه وابو

وعنه ابناه وابو خيثمة ومحمد بن موسى الواسطي وعباس الدوري وابو زرعة وعفان الواسطي
واحمد بن علي الابار وآخرون وثقه ابن معين وروى مسلم حديثا عن رجل عنه قال ابنه معاذ مات سنة
عشرين ومائتين وله ستون سنة **المثنى** ابن يزيد بن [illegible] الوراق وعنه عاصم ابن محمد العمري
المثنى بن يزيد بن شقيق عن عيسى بن يونس نكير وعنه ابو النضر هاشم العبدي قال ابو حاتم
مجهول **المثنى** ابن مسعر ابو شقيق السلمي تنوخي مجالد ولعل صحبة له احاديث روى
عنه ابو سلمان حصين ابن المنذر وابو عثمان النهدي وكليب بن شهاب الجرمي وابو عثمان النهدي
وعبد الله بن عبيد موسلا فنا يوم الجمل في اوائل وقعة دار في بني يربوع بالبصرة **المثنى**
ابن مرارة الحنفي اليمامي له صحبة وكان من اشراف بني حنيفة وله اخبار في الردة مع خالد بن الوليد
وهو الذي طلع خالد ايام اليمامة وكان فرانا الى رسول الله صلى الله عليه وسلم يطلب دية اخيه روى عنه ابنه
سراقة [illegible] بن سلمان ابن سراقة عن ابيه **المثنى** ابن سعيد ابن عمير بن بسطام العمري ابو
عمرو ويقال ابو عمير من اعيان البصريين روى عن الشعبي وابي الوداك جبر بن نوف وعنه ابن
ابي حاتم وجماعة وعنه ابنه اسماعيل واسماعيل ابن ابي خالد وهو اكبر منه وشعبة وسفيان وعفان
وابن المبارك وبكر العطار وابو اسامة وابن نمير ومحمد بن بشر وخلق قال يحيى القطان في نعيمي
منه بشيء وقال عبد الرحمن بن مهدي حديث مجالد عن الشعبي لا احدثه يحيى بن سعيد وابو اسامة ليس بشيء
ولكن حديث شعبة وحماد بن زيد وسلام يعني انه تغير حفظه وقال احمد بن حنبل ليس بشيء يرفع
حديثا كثيرا لا يرفعه الناس وقال ابن معين ضعيف وقال ابو حاتم صدوق ليس من ابي هارون العبدي
وداود الاودي وعيسى الخياط وليس بقوي وقال النسائي ثقة وقال مرة اخرى ليس بالقوي وقال
ابن عدي عامة ما يرويه غير محفوظ قال العباس وغيره ما تغير في ذي الحجة سنة اربع واربعين ومائة
جرحه لم يعرفوا بغير **المثنى** ابن عبد الحفص ويقال عبد ابن يحيى بن ثابت وهو خارجة
ابن زيد وعنه ابو الزناد وقال كان امرا صرف **المثنى** ابن مسعود السلمي ادرك مجاشع ابا معبد عن
النبي صلى الله عليه وسلم وعنه عمرو الفقيمي قال ابن حبان قتل يوم الجمل **المثنى** ابن جبير هو
ابو الحجاج يكنى ابا العبس [illegible] مولى السائب [illegible] السائب المخزومي عن ابن عباس
وزاد عليه قال وعن عائشة وابي سلمة وابي هريرة وام هانئ وجويرية بنت الحارث واسير بن ظهير
وجابر بن زيد وابي حرب بن ابي الاسود وسعد ابن ابي وقاص وعبد الله بن عمرو وابن عمر وعن طاوس وعبد الرحمن
ابن ابي ليلى وسعيد ابن جبير وخلق وعنه عكرمة وعطاء ابن ابي رباح وقتادة والحكم ابن عتيبة وابو
اسحاق الشيباني وحصين بن قبيصة [illegible] وابن عون والاعمش وعمرو بن دينار وعبد الله ابن [illegible]
وسعيد بن سليمان ومطر ابن خليفة وخلق قال ابن معين لم يسمع من عائشة فلم [illegible]

في الصحيحين قال عمرو بن عبد الله الشامي عن الحكم بن عتيبة سمعت مجاهدا يقول عرضت القرآن
على ابن عباس ثلاثين مرة وقال الحسن بن علي الخلال حدثنا علي بن الجعد حدثنا ابن أبي نجيح
مرسلا قال قال ابن عباس لأبي سعيد بن جبير ما أراك إلا عطاء بكر وهذا إبراهيم بن أبي بكر ثقة وقال
سلمة بن كهيل ما رأيت أحدا أراد بهذا العلم وجه الله إلا عطاء وطاوسا وسعيدا كانوا يرون مجاهدا
قال وقال ليث عن عمرو ودت أن لأصحابي حظا من هذا الرأي يعني مجاهدا قلت وإن كان خيرا
قال ما هذا كان في نفسي قال سعيد بن جبير ومجاهد مات سنة ثلاث ومائة وقال ابن جريج
مات بمكة سنة اثنتين وثلاث ومائة وهو ساجد وكان مولده سنة أحد وعشرين في خلافة عمر وقال
بقي وقال يحيى الخلال مات سنة أربع ومائة قلت قال إبراهيم ابن مهاجر عن مجاهد قال ربما
أخذت ابن عمر بالركاب وقال الأعمش كنت أرى أن ابن مجاهد إذا دريته مبرا كأنه خرج من
فدخل حمام وهو متنقب وهو يعظ كأنه جبل ما أراه يتكلم فرج من وجهه اللثام قلت فيما عليه القرآن
عبد الله بن كثير وأبو عمرو وابن العلاء وقال مجاهد قرأت القرآن على ابن عباس ثلاث عرضات أقف عند
كل آية أسأله فيم نزلت وكيف كانت وقال الأعمش قال مجاهد لو كنت قرأت قراءة
ابن مسعود لم أحتج أن أسأل ابن عباس عن كثير من القرآن مما قتادة أعلم من يفسر بالتفسير مجاهد
وقال أبو بكر ابن عياش قلت للأعمش ما لهم يتقون تفسير مجاهد قال كانوا يرون أنه يسأل أهل
الكتاب وعن مجاهد قال دخلت أنا وأبو هريرة فقال لي فيمن استطعت من فارسي وذي حميري
لا تدع عن مجاهد أنه كان يكتب من والضحى سلم الخلال عن مجاهد أنه أعطاه رجلا خمسمائة درهم
على مصحف يكتبه له وذكر محمد بن جرير الطبري عن عبد الله بن عبد الرحمن عن الأعمش قال
كان مجاهد لا يسمع بأعجوبة إلا ذهب إلى حضرموت إلى بئر برهوت وذهب إلى بابل
وعليها وإن هرتا له فقال تعرف عليها هاروت وماروت هو هذا رجلا من أهل مكة فقال اذهب بنا فقال
البعوي سئل أبو عبد الله عن هذا فقال مجاهد ذهب إلى قلعة فقلع منها وقال ذو يزن فيها
بعد أن نقل إلى جوبه فإذا هما معلقين منكسين في الجبلين العظيمين فلما رأيتهما قلت
سبحان الله خالقكما فاضطربا وكادا يزيلان الدنيا فرتد طرفي فغشي عليه على البعوي
ثم أفاق فقال أهلكت نفسك وأهلكتني قال شعبة ابن موسى ابن أبي عثمان الدوري
أبو علي بن بلال بغداد عن سفيان بن عيينة وعبد الله بن إدريس والوليد بن مسلم وخلق منهم
وأبو زرعة وأبو إبراهيم الترجمان وموسى بن هارون والحسين بن يحيى وأبو بكر المغربي وآخرون قال
بن معين لا بأس به وقال النسائي ثقة وقال صالح جزرة مرو فيها ورسته سنة ثمان وخمسين
ومائة قال البغوي مات في سنة أربع وأربعين ومائة مجاهد ابن جبر أبو الحجاج المكي

عن عروة

عن عروة وعنه شعبة وعبد الرحمن ابن الأصبهاني وغيرهما وثقه ابن حبان وغيره له عند
حديث أعطاه إياه رجلا من أهل فارس حسنه الترمذي مجاهد ابن زاذان الأسلمي الأسود
عن أبيه وعبد الله بن الأسود وابن أبي أوفى وعبد الله بن أبي أوس وغيرهم وعنه رفيقه بن مصقلة وشعبة
وابن أبي ذئب وجماعة وثقه ابن حبان وغيره مجاهد ابن سفيان الثقفي يعرف بمسلم بن سليمان
الصائغ والنعمان بن محمد المنقري وعنه قرة وعبيدة الصفار والقاسم بن موسى ابن الحسن الأشيب
قال ابن حاجة لم يحدث عنه إلا ثلاثة أحاديث مجمع ابن جارية ويقال مجمع ابن يزيد بن جارية الأنصاري
الأوسي المدني أخو عبد الرحمن ويزيد وأبو يعقوب ابن مجمع له صحبة وهو آخر من جمع القرآن على عهد
رسول الله صلى الله عليه وسلم لا يعرف منه روى عنه ابنه وابن أخيه عبد الرحمن بن يزيد وأبو الطفيل
عامر بن واثلة قال الشعبي كان مجمع بن جارية يقرئ على بقرة أو سورتان حين فتح رسول الله
صلى الله عليه وسلم خيبر مجمع ابن يزيد ويقال ابن يزيد بن جارية الأنصاري الكوفي عن أبي أمامة
ابن سهل وسعيد ابن أبي هند وعطاء ابن أبي رباح وعثمان بن عبد الله ابن موهب وجماعة وعنه
مسعر وابن المبارك وعبد الله الأشجعي ومحمد ابن بشر الطبري وأبو نعيم وحسين الجعفي
وطائفة قال ابن معين صالح وقال أبو حاتم ليس به بأس وقال أبو داود وجماعة ثقة مجمع ابن يزيد
ابن جارية أخو عبد الرحمن الأنصاري له صحبة ورواية عن النبي صلى الله عليه وسلم وعن خنساء بنت
خذام وعقبة بن عويم وعنه ابنه يعقوب وعكرمة ابن سلمة والقاسم بن محمد وهو ابن أبي مجمع
ابن جارية وقيل نعاد أو نسب إلى جده فالله أعلم مجمع ابن يعقوب ابن مجمع ابن يزيد بن جارية
الأنصاري عن أبيه وزيد بن أسلم وجماعة وعنه يحيى ابن حسان التنيسي ومحمد بن عيسى الطباع
والمفضل وقتيبة وطائفة قال أبو حاتم وجماعة لا بأس به ووثقه ابن سعد قال ابن سعد وأبو حاتم
مات سنة ستين ومائة قلت وهو أغلط في وفاته فإن قتيبة وابن الطباع أنكرا أن يكون حدث بعد
سبع ومائة مجيبة الباهلية عن عمه فيما ذكر حديثا في الصوم قاله أبو داود الحبري
عن سفيان عن الجريري عن أبي السليل ضريب بن نقير عنه ورواه وكيع عن الثوري وعنه عن عمه
أو أبيه وقال حماد بن سلمة عن الجريري عن مجيبة الباهلية عن أبيها أو عمها فالله أعلم
عن الجريري وقال عبد الأعلى عن عبد الأعلى عن الجريري عن أبي السليل عن امرأة يقال لها مجيبة
هذا شك أبي أو عمي وقد قال ابن علية وغير واحد امرأة محارب ابن دثار بن كدوس ابن
قيس ابن خصفة الشروسي الكوفي القاضي أبو مطرف ويقال أبو النضر وقيل أبو كردوس
ويقال أبو عبد الله جلة التابعين عن ابن عمر وعبد الله ابن يزيد الخطمي وجابر والأسود
ابن يزيد وجماعة وعنه الأعمش ومسعر وشعبة والسفيانان وشريك وقيس ابن الربيع

و ابو زرعة وابن وثقه احمد وجماعة قال ابو زرعة ثقة مامون قال محمد بن عقبة السدوسي ثنا سعيد
ابن سماك بن حرب قال كنا جلوسا في مسجد بني ربيعة اذ دخل علينا محارب بن دثار فقال لابي حدثنا
ما الحديث قال نعم ان عمش قال ليشر ابن الخاصية انظر هذا السيلحين قال وما السيلحين
قال ارض ذات نخل وزرع قال وكل السلم يقطعه هذا قال لا قال يا ابت الاثرة فقام محارب
فقال ابن حسان الجاهلية اذا كان في الرجل منهم ست خصال سودة الخ والصبر والسخاء والشجاعة
والبيان والتواضع ولا تكلم في الاسلام الا بالصواب وقد كملت في هذا الرجل يعني محارب بن دثار
قلت قال سفيان الثوري ما يحمل البيان رايت زاهدا اجهله مثل محارب بن دثار قال ابن سعد
كان من المرجئة الاول الذين كانوا يرجون بمغفرة ويقولون لا يضر مع الايمان ذنب
وروى عبد الله بن ادريس عن ابيه قال رايت الحكم وحادا في مجلس فقط محارب وقال الثوري استعمل
محارب بن دثار على القضاء بالكوفة وعزل وسخط الله وقال سعد بن الصلت ثنا مهاجر بن ابي مسلم
سمعت عبد الملك بن عمير قال كنت في مجلس محارب فاذا بعمار رجل رجل فقال يا ابا بكر فقال محارب اذكر بينة
قال نعم فلان خصمه ان الله يشترون بعهد الله وايمانهم ثمنا قليلا الاية فقال محارب
ثنا ابن عمر ان النبي صلى الله عليه وسلم قال ان الطير لتغدو خماصا وتروح بطانا وتغدو في حاجتها من رزق
يوم القيامة وان شاء الله الذي لا يحلف على الارض من يغدو به في النار ثم قال لم تشهد
قال فذهب وارجع فانكر يقرا بها ورق وهو مقل تفرد به عنه سعد ويروى نحوه عن ابي جحيفة
قال كنت في مجلس محارب بن دثار وقال محمد بن يحيى العودي ثنا السري عن يحيى عن عنبسة ابن ابي الذيال
قال سمعت محارب بن دثار الغاضري وكان جارنا يقول في الليل انا الصغير الذي يبيته فلك الحمد وانا
الضعيف الذي تقويه فلك الحمد وانا الصغير الذي اعينه فلك الحمد وانا الغائب الذي تدنيه فلك
الحمد وانا الراحل الذي حملته فلك الحمد وانا العريان الذي شهيته فلك الحمد وانا الراعي
الذي اجبته فلك الحمد ربنا ولك الحمد حمدا كثيرا على كل حمد قال خليفة مات في اخر ولاية خالد
بن عبد الله وعزل في ذي القعدة سنة عشر ومائة قال ابن قانع مات سنة ست عشرة ومائة
فيتامل ما رواه ابن عيينة عنه ان كان ادركه كما ذكر ابو الصريح العمري ابو الهيثم ويقال
سلولي ويقال السكوني ابو الصريح الكوفي ثنا هشام بن عروة وعاصم الاحول وسليمان
الاعمش وهشام بن حسان وجماعة وعنه احمد وابو بكر بن ابي شيبة وحجاج بن الشاعر
ومحمد بن اسلم الطوسي ومحمد بن يحيى الذهلي واحمد بن منيع البغوي ومحمد بن اسحاق الصاغاني
وخلق قال احمد سمعت منه احاديث وكان مغفلا جدا وقال ابن زرعة صدوق وقال ابو حاتم
ليس بالمتين وقال ابو داود قال ابو سعيد الحداد محاضر لا يحسن يحدث عن عكرمة يحسن يكتب

كنا نرفعه على الخطا في كتابه فاذا بلغ ذلك الموضع اخطا وقال ابن عدي كان محاضر امام
الجن وقال ابن عدي لم ار له حديثا منكرا وذكره ابن حبان في الثقات مات سنة ست وماتين
له في م حديث بين لي ربنا فقط مكتوب ابو حاتم العزيزي ابن الصباح وعنه شعبة ابن
عبد الرحمن كذا في بعض النسخ من النسائي في الوليمة والصواب محبوب ابو طالح وهو ابو موسى
محبوب ابن محرز التميمي العوار بزاي العطار ابو محرز عن الاعمش وداود الاودي ومحارب بن
محرز الفقيه وسعران الجسري وطائفة وعنه بشر ابن الحكم وشيخ ابن يونس وابن شعيب وابو كريب
وابو سعيد الاشج وافرون وثقه شيخ وعن محبوب ابن موسى ابو صالح الانطاكي الزراد
عن ابن المبارك وابي اسحاق الفزاري وخلف بن الحسن وبشر بن اسباط وجماعة وعنه
وسعيد بن عبد الرحمن بن بلال انطاكيه وصالح ابن علي النوفلي ومحمد بن ابراهيم البوشنجي ومحمود
ابن محمد الطيب وجماعة قال احمد العجلي ثقة صاحب سنة وقال ابو داود ثقة لما يكتب الرجل حكايات
الامر كتاب قيل مات سنة ثلاثين او احدى وثلاثين ومائتين محبوب ابن الادرع الاسلمي الذي قال
فيه النبي صلى الله عليه وسلم ارمقوا وانا مع ابن الادرع سكن البصرة واختط مسجدها روى عنه حنظلة
ابن علي الاسلمي وعبد الله ابن شقيق ورجاء ابن ابي رجاء الباهلي يقال مات في اخر خلافة معاوية
له في الكتب حديثان محبوب ابن ابي محرز الدهلي له صحبة ورواية وعنه ابنه بكر فقال مالك عمر بن
بن اسلم عنه في صلاة الجماعة محروح الدهلي عن حبيبة بنت دجاجة عن ام سلمة وعنه ابن الخطاب
العجري محرز ابن هارون ابن عبد الله ابن محرز ابن الصوير التميمي المدني كوراسا البخاري
وسماه ابن ابي حاتم محرز عن الاعرج وعنه ابو مصعب الزهري وابن ابي مريم ويعقوب بن محمد
الزهري وذويب ابن عطية قال البخاري وغيره منكر الحديث وقال الدارقطني ضعيف وحسن
الترمذي حديثه محرز ابن ابي هريرة عن ابيه وابن عمر وعنه الشعبي والزهري وعبد الله بن محمد
بن عقيل وجماعة ذكره ابن حبان في الثقات محرز ابن سلمة البلوي ويعرف بالعرني عن نافع
ابن عمر الجعفي ومالك والمنكدر ابن محمد وابن ابي سالم وعنه ق ومطين وابو يعلى الموصلي
وطائفة وثقه ابن حبان وقال ابن ابي عاصم مات سنة اربع وثلاثين ومائتين ويقال ح ثلاث وثمانين
حجة محرز ابن عبد الله ابو رجاء الجزري مولى هشام بن عبد الملك عن مكحول وبردة بن سنان
وعمرة بنت دينار وجماعة وعنه الثوري وابو معاوية والحمادان وموسى ابن اعين وهلال بن عبيد
والعربا بن برد وطائفة وثقه ابو حاتم وقال ابو داود ليس به باس محرز ابن يحيى ابن ابي امية
ابن عمرو بن عبد الملك بن يزيد بن العلاء بن الغراديني ابو الفضل اخو عبد الله بن يحيى الحراني عن مالك
ومسلم الزنجي وخلف ابن خليفة والعطاف بن خالد وعلي بن مسهر وطائفة وعنه م وابن ابي الدنيا

عبد الله بن عمرو بن هبيل بن موسى بن [illegible] وعنه [illegible] الكبار يحيى بن معين وغيره قال
يحيى بن معين صدوق لا بأس به وقال [illegible] ثقة صدوق [illegible] وقال العجلي
[illegible] مات سنة [illegible] وثلاثين ومائتين وكان [illegible] كحمد بن أبي لوط الدوري عن سعيد
بن منصور وكحمد بن منيع وكحمد بن [illegible] وعنه كحمد بن علي بن [illegible] وكحمد بن [illegible] الفضل
كحمد بن عيلان وجماعة وثقه ابن حبان. كحمد بن [illegible] عن [illegible] وعنه كحمد بن يوسف [illegible]
لعله ابن جابر الجزري كحمد بن [illegible] الكعبي [illegible] وغير مخرشي [illegible] معجمة له صحبة وروايته وعنه عبد الله
بن عبد الله الأموي حديثه [illegible] العمري [illegible] العدوي [illegible] بن كعب بن [illegible] وغيره وعنه سعيد
بن [illegible] وكحمد بن كلثوم في ثقات ابن حبان كحمد بن أبي عطية [illegible] عن [illegible]
عبد الرحمن بن عابس وأرسل عن سلمان الفارسي وغيره وعنه [illegible] نصر وكحبيب ابن عطاء وغيرهما
وثقه ابن معين وغيره كحمد بن خليفة الطائي الكوفي عن جده عدي بن حاتم وأبي السمح
خادم النبي صلى الله عليه وسلم وعنه سعيد بن عباس وأبو الزعراء عبد الله بن هانئ الطائيان وسماك
وشعبة وثقه ابن معين وأبو حاتم كحمد بن أبي [illegible] الأعور عن أبي وائل والشعبي
وإبراهيم وعنه علي بن مسهر وأبو نعيم وزهير الفضائي وعبيد الله بن موسى وخلاد بن يحيى وطائفة وثقه أحمد
وقال ابن معين جائز وقال أبو حاتم ما أجرئه بأس ولا يحتج به وقال النسائي ليس به بأس قال ابن قانع
مات سنة ثلاث وخمسين ومائة كحمد بن [illegible] المروزي عن الفضل الشيباني وابن عيينة وأبي
حمزة بن عباس وجماعة وعنه البخاري [illegible] وأبو بكر ابن أبي داود وكحمد بن عبد الرحمن
الأزرق وأبو نصر محمد بن محمد بن [illegible] وجماعة قال ابن حبان في الثقات مات في ذي القعدة
سنة ثمان وخمسين ومائتين كحمد بن أبي خالد يزيد بن سليمان الأزدي عن أبيه وأبي بردة بن أبي موسى
وأبي سلمة وعنه أبو معاوية وجماعة وعنه [illegible] وأبو نعيم وأبو الأحوص [illegible]
كحمد بن محمد وأبو بكر ابن أبي داود وعبد الله ابن أبي عتاب [illegible] وطائفة قال أبو حاتم كان ثقة رضا
وثقه النسائي قال ولدت سنة [illegible] ومائة وقال ابن [illegible] مات في [illegible] سنة
تسع وتسعين ومائتين كحمد بن [illegible] أبو عمر الطائفي [illegible] بغداد عن عطاء بن عجلان
وابن المبارك وابن عيينة وعباد بن العوام وهشيم وأبي معاوية وخلق عنه [illegible] والنسائي
[illegible] مسند عليه وإبراهيم الحربي وبقي بن مخلد وأبو يعلى كحمد بن [illegible] وكحمد بن إبراهيم بن مسلم
ابن هرون [illegible] وآخرون قال ابن معين ثقة [illegible] وقال أبو داود [illegible]
عن كحمد بن [illegible] فقال [illegible] سنة خمس
وثلاثين ومائتين [illegible] سنة [illegible] في الطبقات كحمد بن [illegible] عن عطاء

[illegible] وجميع [illegible]
[illegible] كحمد بن أبي ربيع الأنصاري [illegible]
[illegible] صلى الله عليه وسلم [illegible]
[illegible] وعنه أنس ومكحول والزهري وجماعة قال [illegible] سنة تسع
وتسعين وله ثلاث وتسعون سنة كحمد بن [illegible] وأبو سليمان الجبلي عن [illegible] وعنه [illegible]
كحمد بن [illegible] العزيز عن [illegible] عن عمر بن عبد العزيز وابن أبي مليكة في الكسوف وعنه [illegible]
[illegible] وفي بعضه كحمد بن سلمة وفي بعضها عن [illegible] بن سلمة وهو الصواب كحمد بن [illegible]
[illegible] الأنصاري عن عمه أسماء وسعد أبي سعيد وعنه حفيده [illegible] بن عمر [illegible]
[illegible] قال ابن [illegible] في الثقات لابن حبان كحمد بن أبي [illegible] ابن سعد الأنصاري [illegible]
[illegible] وعنه أبو بكر بن أنس بن مالك كحمد بن عيلان العدوي [illegible]
[illegible] عن ابن عيينة وبعض الشيبانيين وأبي معاوية ووكيع ونصر بن يحيى
[illegible] وعنه جماعة منهم كحمد بن يحيى [illegible] وجماعة
كحمد بن إسحاق السراج والحسن بن سفيان وخلق [illegible] المروزي عن أحمد [illegible]
[illegible] سنة [illegible] وقال النسائي ثقة وقال عبد الله ابن كحمد بن شبيب عن كحمد
بن عيلان سمع منه إسحاق بن [illegible] حديثين قال البخاري [illegible] سنة تسع
وثلاثين ومائتين [illegible] الفسوي غلط من قال سنة تسع [illegible] كحمد بن عفنة
الأنصاري [illegible] بن نعيم [illegible] وله في حياة النبي صلى الله عليه وسلم [illegible]
[illegible] وعنه [illegible] ابن جريج وجابر وجماعة وعنه كحمد بن إبراهيم التيمي
[illegible] بن عمر بن قتادة وجماعة قال ابن سعد سمع من عمر وعائشة وكان
ثقة مات سنة ست وتسعين وقال [illegible] بن عاصم سنة سبع وتسعين كحمد بن أبي يوسف عن خالد
بن [illegible] وعنه ابن داود كحمد بن سعود الأنصاري [illegible] ابن داود
له صحبة [illegible] وعنه ابن عمه حرام بن جبير بن [illegible] بن يسار وجماعة كحمد بن
[illegible] وعنه عبد الله وعبيد الله ابنا عبد الرحمن الأفطس [illegible] عن طاوس وابن شهاب
وعنه شعبة [illegible] وجماعة قال أحمد بن حنبل ثقة [illegible] وابن سليم [illegible]
عن [illegible] وعنه ابنه عبد الله وجماعة قال [illegible] كحماد ابن [illegible]
[illegible] عن [illegible] عن [illegible] عن [illegible]

[illegible] ابن [illegible]

مخلد بن قلقل الكوفي مولى بني تيم الله بن ثعلبة روى عن مسعر بن كدام والتيمي وعنه
سفيان بن وكيع وعلي بن مسهر وابن فضيل وكان ثقة حسن الحديث وقال ابن عدي وسمعت ابن حماد
يقول سمعت البخاري يقول مخلد بن يزيد الحراني روى عن ابن جريج وغيره وعنه البخاري
قال ابو اسحاق عن ابي حيان التيمي وابي مطر عمرو بن عبد الله الجنبي وشيخ الحارثي وعنه سهل بن
حماد ابو عتاب الدلال ومخلد بن يزيد وجماعة قال ابو زرعة ثقة وقال النجار ثقة منكر الحديث
مخرمة بن بكير بن عبد الله بن الاشج ابو الاسود المدني مولى بني مخزوم روى عن ابيه وعامر بن
عبد الله ابن الزبير وعنه ابن وهب ومعن وقرامة بن محمد الخشني والقعنبي وآخرون قال ابو زرعة
ابن وهب سمعت مالكا يقول حدثني مخرمة بن بكير وكان رجلا صالحا وقال ابو طالب عن احمد بن
حنبل قال مخرمة لم يسمع من ابيه شيئا انما يروي عن كتاب ابيه وقال الميموني سمعت عبد الله
يقول ليس له كتاب مخرمة بن بكير ينظر فيه بكر شيء هو بلغني عن سليمن ابن يسار فعسى ان يكون كتاب
مخرمة قال حدثني ابي عن مخرمة بن بكير وقال ابو زرعة مخرمة بن بكير لم يسمع من ابيه وقال عباس عن ابن
معين ضعيف لم يسمع من ابيه وقال ابو داود لم يسمع من ابيه احاديث ابن اسحاق وقال سعيد بن ابي مريم
عن خالد بن موسى بن سلمة قال اتيت مخرمة فاخرج الي كتبه وقال النسائي ليس به بأس
وقال ابن حبان ثقة قيل مات سنة تسع وخمسين ومائة مخرمة بن سليمن الاسدي الوالبي
المدني عن ثابت بن قيس وعبد الله بن الزبير والسائب بن يزيد وكريب وغيرهم وعنه عبد الله ابن سعيد
وعياض بن عبد الله وبشر بن عثمان بن عبد الرحمن بن ابي الزناد وجماعة وثقه
يحيى قال ابو حاتم قتل بعد سنة ثلاث ومائة مخلد بن الحسن ابن ابي سبل الحراني قرب
عبد الله بن عمرو ابن الملبح الرقي وعنه عمرو بن حماد وبقية وابو بكر بن ابي عاصم
وطائفة قال ابو حاتم صدوق مخلد ابن الحسن البصري عن حماد بن زيد ومحمد بن ثابت العبدي
وعنه ابو حاتم ذكره للتمييز مخلد ابن الحسين الازدي السملي ابو محمد بصري نزل المصيصة عن موسى
بن عقبة وهشام بن حسان وابن جريج والاوزاعي وجماعة وعنه حسن بن ربيع ابو نعيم واسحاق
ابن الطباع وموسى بن داود الضبي وجماعة قال ابو موسى ابو محمد بن حزم مصيصي لينه ابو حاتم
وطائفة وقال العقيلي حدثنا ابن حماد حدثنا اسحاق بن ابراهيم قال احمد العجلي ثقة رجل صالح من عقلاء
الرجال وقال ابو داود كان اعقل اهل زمانه وقال ابن ابي حاتم سمعه ابي وسئل عنه فقال
ثقة الشيخ ابو محمد العسقلاني نزيل طرسوس عن سفيان بن عيينة وابي معاوية وابن
وهب وجرير بن عبد الحميد وطبقتهم وعنه محمد بن حمويه بن الحرث وعبد الله بن محمد بن زهير
وجماعة ثقة ابو داود مخلد بن داود البصري يروي عن الحسن بن دينار وعنه ابن حماد

وعنه مسلمة وجماعة وعنه ابنه عبد الله بن مخلد بن فراش البصري عن حماد
بن زيد وعنه ابنه وبقيا ابنه خوخالد بن فراش الكوفي عن الاعمش وابان بن تغلب
وعنه ابو عاصم وابو نعيم والشيخ وابن نمير مخلد بن فراش عن مالك وعنه يزيد
وعنه يزيد بن سنان التميمي مخلد بن فضالة بن فضالة بن ابي ابي رفاعة الغفاري لابيه وجده صحبة روى عن
معاوية وعنه ابنه يزيد وابو عثمان وابو الضحاك وابو حاتم ليس به بأس ذكره ابن حبان مخلد
بن قطاد بن مسلم عن قتادة وابن جريج وعنه ابنه يزيد وابو عاصم قيل ويونس بن ابي
اسحاق وابن عيينة وابن جريج وابن ابي ذئب وعنه ابنه يزيد وابو عاصم قيل ويونس بن ابي
اسحاق قال العقيلي لا يتابع على حديثه قيل مات سنة سبع وستين
ومائة مخلد بن يزيد ابو يزيد الحراني سكن نيسابور عن ابن عيينة وابي عوانة وعبد العزيز
ابن ابي رواد وعنه ابو زرعة ومسلم بن الحجاج وعباس وخلق وعنه ابو حاتم والدارمي ومحمد بن يحيى الذهلي
وعلي بن سعيد وجماعة قال ابن حبان في الثقات قال ابو عمر يستطيل ما انفرد به الثقات
سنة ست ومائتين وجماعة قال ابن حبان في الثقات قال ابو عمر يستطيل ما انفرد به الثقات
مخلد بن يزيد ابن مالك ابن يزيد بن مخلد بن الحرث ابو محمد السلمي وسلمة
هو ابن كهيل وابن عون وخلف ابن خليفة وعنه اسماعيل ابن علية مخلد بن يزيد الاحمر وعطاء بن ذي الرقبة وعنه
هو وابن مهدي وجماعة ابن مسيرة واسماعيل ابن علية مخلد ابن ابي خالد الاحمر وعطاء بن ذي الرقبة وعنه
ابن مخلد وعلي بن المديني وابو زرعة وابو جعفر الرياني وجماعة قال ابو زرعة لا به بأس
قيل مات سنة اثنتين وقيل سنة ثلاث وعشرين ومائة مخلد بن يزيد ابن الحسن ابن يزيد بن الفرشي
مولاهم الحراني عن ابن جريج وابن سعيد الانصاري وابن جريج ومالك بن مغول ويونس ابن ابي اسحاق وعمر
بن ذر وعنه ابنه يزيد وعلي بن سعيد وكان ثقة وعنه احمد بن حنبل وابن راهويه ومحمد بن سلام البيكندي
وابو بكر ابن ابي شيبة وعلي بن حجر وخلق قال احمد لا باس به وقال ابو داود ثقة
قال العقيلي مات سنة ثلاث وتسعين ومائة مخلد بن يزيد ابن معاوية وقيل ابن كيسان بن معاوية ابن
له صحبة ورواية حديثه عن ابيه وعن العرس وابن عمر وعنه ابنه كيسان بن معاوية
وقيل معاوية بن حكيم مخلد ابن سليم الاسدي الغامدي له صحبة وحديثه عن النبي صلى الله
عليه وسلم في الاضحية وله عنه علي بن ربيعة وعنه ابنه حبيب وعمرو ابو زملة وعمرو
بن ابي حبيبة وابو صادق الازدي نزل الكوفة وله صحبة قال علي ومن رواية ابو نجيح
لوط ابن يحيى ابن سعيد بن مخنف بن سليم الازدي قال ابن ابي شيبة الغامدي موضع الكوفة
ابو مخنف ابن يحيى ابن سعيد بن مخنف بن سليم الازدي وعنه سفيان وشعبة وشريك وموسى بن
عقبة بن نشيط بن جميل بن افرد سلم البلخي وغيرهما وعنه سفيان وشعبة وشريك وموسى بن
وغيرهم ونفه ابن معين والنسائي مروك ابن معن وقيل ابن يزيد بن معن الفزاري الاسدي
ابن سعيد قرابة العلاء بن عبد الرحمن بن يعقوب بن مسرة ابن جبير وعروة ابن الزبير

[illegible] مسلم بن عمرو ثقة [illegible] يوسف لا بأس به [illegible] مسلم بن [illegible]
بن هوبة ابن منصور بن [illegible] سعيد [illegible] عقبة بن بشير الأسدي وسعيد بن [illegible]
[illegible] الوليد [illegible] وعنه [illegible] موسى بن [illegible] وعنه [illegible] وسعيد بن [illegible]
[illegible] وعنه [illegible] وقال ابن قتادة عن [illegible] ثقة [illegible]
[illegible] وقيل محمد بن يوسف البيكندي قال الحافظ ستة [illegible] الجمهور [illegible]
[illegible] ابن مرار بن هوبة [illegible] من العلم [illegible]
والحفظ والاتقان والديانة وقال [illegible] قلت لا يبعد عدالته [illegible]
[illegible] وفيه [illegible] سنة [illegible]
وخمسين ومائتين ثم الحي المائتان [illegible] عبد الله بن [illegible]
[illegible] بن عبد الله بن [illegible] البصري [illegible] بن جبير بن عمرو بن [illegible] وعبد الله
وعقبة بن [illegible] الأنصاري وابن [illegible] وعبد الله بن عبد الله [illegible] وطائفة من [illegible]
[illegible] وعنه [illegible] بن حبيب وكعب بن علقمة وجمع [illegible] وطائفة [illegible]
[illegible] بن [illegible] وعبد العزيز ابن مروان [illegible] وبجلسه للفتيا قال سعيد ابن عبد
[illegible] سنة تسع [illegible] ابن [illegible] فتوى [illegible] عبد الله [illegible] شهر رمضان [illegible]
ابن الحصين [illegible] وعنه عبد الله بن عمر [illegible] الأسلمي [illegible]
[illegible] بغي بقال [illegible] وعنه أبو قتيلة [illegible] مختلف في عدالته [illegible] عبد الله بن [illegible]
وعنه [illegible] بن سعد [illegible] أبو عمرو [illegible] وجماعة قال البخاري له صحبة وقال ابن
حاتم وغيره لا صحبة له [illegible] أبو رجاء العطاردي ويقال [illegible] أبو رجاء البصري [illegible]
وحنظلة [illegible] وبشر وهشام بن عروة وطائفة وعنه [illegible] بن [illegible]
[illegible] بن سحلول [illegible] وشبابة وطائفة قال [illegible] وقال [illegible] ثقة وقال
[illegible] أبو مرحب أو ابن أبي مرحب له [illegible] عبد الله [illegible] في قبر النبي صلى الله
عليه وسلم وعنه [illegible] أبو عبد الله [illegible] ابن عطاء البصري [illegible] وقال ابن
عبد الله مولى معاوية الأموي [illegible] وثابت البناني [illegible]
[illegible] بن هانئ السعدي وطائفة وعنه [illegible] بن عباس [illegible]
وإسحاق بن [illegible] ومسلم وعمرو بن [illegible] وجماعة قال [illegible]
[illegible] وعمرو [illegible] وثقه [illegible] قال [illegible] بالبصرة [illegible]
[illegible] عبد الله [illegible]

[illegible] ثلاث [illegible] بن [illegible]
[illegible] بن [illegible] وعنه [illegible] بن [illegible]
[illegible] بن [illegible] وعنه [illegible] بن [illegible]
[illegible] بن [illegible] وعنه

ومحمد بن عمر بن عبد العزيز وعطاء بن يزيد الليثي ويونس بن سعيد وسنان ابن عبد الله وطائفة وعنه
صدقة بن خالد والوليد بن مسلم ومحمد بن شعيب وثقه أبو داود ودحيم قال أبو حاتم هو أحب إلي من أخيه
ولا يحتج بهما وقال الدارقطني لا بأس به مروان بن أبي الجنوب ابن أبي الجنوب ابن أمية بن عبد شمس ابن عم صاحب
أبو عبد الملك الأموي ولد بعد الهجرة ولم يصح له سماع من النبي صلى الله عليه وسلم وقد روى عن
النبي صلى الله عليه وسلم حديثا واحدا وروى عن عثمان وعلي وزيد وأبي هريرة وسبرة بن معبد وعنه
ابنه عبد الملك وسنان ابن سعد الأسدي وسعيد بن المسيب وعروة وعمر بن العزيز وأبو بكر
بن عبد الرحمن وجماعة آخرون وكان كاتبا لعثمان ابن عمه ثم ولي إمرة المدينة لمعاوية ثم دعا إلى نفسه
بعد موت يزيد وحارب الضحاك بن قيس بمرج دمشق وانتصر عليه وقتل الضحاك واستولى
على الشام ومصر ومات بدمشق في رمضان سنة خمس وستين وكانت دولته تسعة أشهر وأياما
مروان ابن روبة الثعلبي الحجي أبو عمر بن روبة عن عبد الرحمن ابن أبي عون الجريري وأبي حازم الأشجعي
وعنه جعفر بن عمر الزبيري ذكره ابن حبان في الثقات انفرد عنه وثقه ابن الأسفع
مروان ابن سالم المقفع عن ابن عمر وعن الحسن أبي جعفر الرازي وعنه ابن أبي ثابت ذكره ابن حبان
في الثقات له حديث كان عليه السلام إذا أوتر قال سبحان الملك القدوس ثلاثا
مروان ابن سالم مولى بني أمية الغفاري الشامي أبو عبد الله سكن فرغانة عن الزهري عن عبد الملك
ابن أبي سليمان والأعمش وأبي جعفر وأبي حنيفة وجعفر بن برقان وجماعة وعنه بقية وعبد الصمد
بن عبد الوارث وعمر بن عبد الواحد وهشيم بن عباد وطائفة قال أحمد ونسائي ليس بثقة وقال أبو حاتم
منكر الحديث جدا وقال أبو زرعة يضع الحديث مروان ابن شجاع الجزري الحراني أبو عبد الله الأموي
مولاهم من ولد أبي العاص عن خصيف وجابر وعبد الكريم ابن مالك وسالم الأفطس وعنه ابن
مقسم وعنه أبو عبيد وبكر بن بقية وسعدويه وبشر بن الحسن بن يونس وأحمد بن منيع ويعقوب
الدورقي والحسن بن عرفة وخلق قال أحمد صدوق وقال ابن معين وغيره ثقة وقال أبو حاتم صالح
ليس بالقوي له مناكير وقال ابن سعد كان ثقة قدم بغداد مرارا مع الغزاة وبقي إلى سنة
سبع وثمانين ومائة مروان ابن عثمان ابن أبي سعيد ابن المعلى الأنصاري الزرقي المدني أبو عثمان
عن أبي أمامة ابن سهل وعبد الله بن جعفر وأم الطفيل امرأة أبي بكر وعنه سعيد ابن أبي هلال وبكر بن سعيد
الأنصاري وعمر بن عمرو بن علقمة ضعفه أبو حاتم وذكره ابن حبان في الثقات
مروان ابن معاوية الفزاري أبو عبد الله الكوفي ويقال اسمه أنس ويقال اسمه
وسعيد ابن بشير وسليمان بن بلال والليث بن سعد ومعاوية ابن صالح وعبد الله ابن العلاء ابن زبر
وطائفة وابن لهيعة وتابع الحارث بن أبي ذباب الخلاء وخلق وعنه بقية وهو أكبر منه

وجعفر

وجعفر ابن صالح وأحمد بن أبي الحواري وأحمد بن عبود وسلمة ابن شبيب وبشر بن شعيب والذهبي
وعباس الدوري وخلق وثقه أبو حاتم وصالح جزرة وقال عبد الله بن جعفر الهاشمي أدركت
ثلاثا لهيعات أدركت صفة سعيد بن عبد العزيز وأبا بكر فيهم اختلاط من مروان بن محمد وقال أبو
سليمان الدارداني ما رأيت شاميا خيرا من مروان بن محمد فيالله ولا معلمه سعيد بن عبد العزيز ولا أبي
بكر بن زرعة ما رأيت ولا معلمه ولا أبي لأن سعيدا كان على بيت المال وكان على القضاء ومروان ست سنين
وأربعين ومائة وقال البخاري مات سنة عشر ومائتين مروان بن معاوية أبو الحارث بن
أسماء ابن خارجة ابن حذيفة بن بدر الفزاري أبو عبد الله ابن أبي إسحاق
الفزاري الكوفي ثم الدمشقي واسع الرواية جاور بمكة ثم قدم دمشق وسكنها عن حميد وسليمان
التيمي وعاصم الأحول والأعمش وبعض بن حكيم وزكريا بن سعيد الأنصاري وأبي مالك الأشجعي
وخلائق وعنه أحمد بن حنبل وابن المديني وابن راهويه وابن معين وأبو خيثمة وابن نمير وعمر والناقد
وأبو بكر بن أبي شيبة ودحيم ومحمد بن هشام بن ملاس النعيمي وخلق كثير قال أبو زرعة الأسدي عن أحمد بن حنبل
ثبت حافظ وقال أبو داود عن أحمد ما كان أحفظه كان يحفظ حديثه وقال ابن معين والنسائي ثقة
وقال ابن معين والله ما أبغض أحد للفقر أحب منه وقال ابن المديني ثقة فيما روى عن الأعمش وقيل فيه
ضعف فيما روى عن المجهولين وقال ابن نمير كان يتخطى الشيوخ من أسنانه وقال العجلي
ثقة ثبت ما حدث عن أهل الكوفة قال دحيم وغيره مات فجأة في ذي الحجة سنة ثلاث وتسعين ومائة
مروان الأصغر أبو نافع الطحان عن أبي هريرة وابن عمر وأنس وعن زرارة وأبي وائل وجماعة
وعنه خالد الحذاء والحسن ابن ذكوان وهو وسليم ابن حيان وشعبة ومعاوية العسال وجماعة
قال أبو داود هو مروان بن جناح فإن ثقة مروان أبو لبابة الأعور يقال مولى عائشة روى عائشة
وأنس وعن هشام ابن حسان وعتبة الورد وحماد بن زيد وثقه ابن معين له في الكتابين حديث
وهو حماد عنه سمع عائشة تقول كان رسول الله صلى الله عليه وسلم يصوم حتى نقول لا يفطر مروان
بن قطن الكوفي عن عدي ابن ثابت في السبر وعنه سماك بن حرب مروان ابن داود أبو علية
الحارثي الكوفي عن أبيه داود وعنه أبو كريب قال أبو حاتم لا يحتج به مروان ابن زهير الحارث
مروان ابن أبي مراح الكوفي عن الشعبي ومجاهد وعمر بن عبد العزيز وعنه شعبة وسعيد وشريك
وعباد بن عباد وطائفة وثقه ابن معين وقال أبو حاتم صالح الحديث مروان ابن زبر التيمي الجوفي
أبو خزيمة عن قطر ابن خليفة وشعبة وجرير بن حازم وجماعة وعنه أبو مسهر وعبد الله بن يوسف
وأبو الربيع الزهراني وآخرون وكان أمير الأعراب والأشراف وكان من الأعيان ذكره ابن حبان في الثقات ذكر التميمي
مروان ابن أبي مراح الليثي مولاهم عن عبد العزيز وقيل وثاب الكاهلي وعنه من الصبر بن يحيى

بن عبد العزيز بن عبد الله بن خالد وعبد الله بن أبي بريد وعنه إسماعيل بن أمية وسعيد
بن أبي أيوب وميمون بن مهران والزهري وما أكثر عنه ذكره ابن حبان في الثقات مشروبة
ابن أبي العبري ثم العصري له وفادة على النبي صلى الله عليه وسلم روى عن شيخ بن عمرو
بن عبد الله أبو سهل العصري عن جده مزيد مقبول من عمر مكحول قوله وعنه فرقد بن فضالة
مقبول أبو بكر الله ابن شيبة بن عثمان العبري الحبشي أبو سليمان المكي عن عمه عثمان
بن شيبة وعبد الله بن عمرو معاوية والحسن وعروة أبو الزبير وعنه ابن عمه منصور بن صفية
وابن ابن عمه مصعب بن شيبة وأبو بكر بن أبي الأسود وجويرية بن أسماء وغيرهم وثقه
العجلي وغيره له عندهم ثلاثة أحاديث مقبول والحميدي عن أمه عن أم سلمة وعنه أبو نصر عبد الله
بن أبي مقبول والوراق الكوفي عن أمه لا مدسيا أبي الحكم وجعفر ابن عمرو ابن الزبير
وجماعة وعنه ابن عيينة ووكيع وأبو أسامة وغيرهم قال أحمد كان يقول الشعر قال أبو داود
وقال ابن معين ثقة قال ابن عيينة سمعته مسلم الوراق يقول ما كنت أرى الرجل يرجع في الله
ثم أمنه شيئا من الدنيا له عند مسلم حديث عن جعفر ابن عمرو عن أبيه أن النبي صلى الله عليه وسلم
خطب الناس وعليه عمامة سوداء مقبول عن عمرو بن سعيد وعنه مروان بن معاوية
العزازي مقبول ابن سعد أبو الأسطي عن خالد سعد بن زاذان ورمح الجراحي
وجماعة وعنه محمد بن عيسى أبو الأسطي وابن المبارك وبكر بن بكار
وجماعة وثقه أحمد وغيره قال ابن سعد كان لا يقبل الإخوان إلا في شرعة ومكث أربعين
سنة لا يضع جنبه وسمعت من يقول أمسى خمسة أربعين يوما وقال النسائي ليس به بأس
المقسم ابن الأزمان أبو عبد الله البصري عن أبي نضرة العبدي وأبي العالية
الرياحي وعنه شعبة وقرة وأبو داود وعبد الصمد وعثمان بن عمر بن فارس ومسلم بن إبراهيم
وآدم وثقه أحمد وغيره قال النسائي ثقة من الأبدال المقسم التاجر الأزدي بصري عن
عيسى بن ميمون وعنه ابنه إبراهيم المقسمي ابن أحمد ابن معاوية ابن بزيغ الزبيري بصري وعنه أبو
وعنه الخليل ابن أحمد العزيز وعبد الله ابن خشرم منصور ابن عباد الصنعاني أبو سلمة بصري عن
الحسن وعطاء ابن أبي رباح ومحمد بن عباد بن جعفر وغيرهم وعنه ابن الحارث ومعلى بن أسد وأبو عاصم
ومسلم بن إبراهيم وآخرون وثقه أحمد ابن معين له في سنن حديث في النهي عن صوم يوم الجمعة المنتشر
ابن الأنصاري الكوفي عن ابن مسعود وحذيفة وخلة ابن زيد وعنه علقمة ابن مرثد وسلمة بن كهيل
وجماعة وثقه ابن المديني قال سعد بن عبيد عن المسترق عن خلة عن حذيفة أنه صلى مع النبي صلى الله
عليه وسلم فكانت صلاته الطويلة في ليلة وله حديث آخر في اليوم والليلة المنتشر ابن شداد

قرشي

القرشي العبدري نزيل الكوفة صحابي ثقة سنة أربع وله عن النبي صلى الله عليه وسلم أحاديث
وعنه جبير بن نفير وقيس ابن أبي حازم وداود بن أبي هند وأبو عبد الرحمن الحبلي وعلي بن رباح
وعبد الكريم ابن الحارث الحضرمي وغيرهم مقبول ابن موسى الضبي الكوفي عن أنس وعنه أبو
معاوية وسوار بن مصعب وعبد الرحمن بن مغراء وثقه ابن معين وأبو داود محمد ابن موسى
ابن موسى الأسدي أبو الحسن البصري الحافظ عن جويرية ابن أسماء ومعتمر بن سليمان وأبي عوانة
وحماد بن زيد وهشيم وأبو سعيد ابن الأعشى ومدرك بن زياد وعبد الله ابن يحيى بن أبي كثير
وعبد الوارث وخلق وعنه ح د وأحمد بن يحيى الأودي وإسماعيل القاضي ومعاذ بن المثنى وأبو زرعة
وأبو حاتم وأبو سعيد بن يعقوب الفلاس وأبو خليفة الجمحي وخلق قال ابن معين عن يحيى القطان
قال أبو ليلى مسرور مجرشتنة جيد عن يتيما أهل وقال أبو زرعة قال إبراهيم ابن حنبل مسرور
معروف بما كنت عنه قبل تغيره وقال جعفر الطيالسي قلت لابن معين عمر الله بالبصرة قال عن
مسرور فإنه ثقة ثقة وقال أحمد العجلي مسرور بن مشمرة بن بلال ابن مسرور الأسدي ثقة
كان يملي غير من أخبر يقول لي الكتب سرا الحديث يملي على بعض فجر فيسير حديثا بالتيجي رجلين
الثالثة فاجر عليه ذاكرا فقلت هذا أخرت تخفي منك وكان أبو نعيم يعد الزمن أسمه ويقول بالحق
سنة ومات سنة ثمان وعشرين ومائتين مسعر ابن معبد الطفاوي عن نافع والزهري وأبي الوفيق ابن عطاء وجماعة
وعنه وكيع وغرة ابن ربيعة وسوار بن عمارة وأبو أحمد الزبيري وخلق ابن جان في الثقات مجروح
ويقال مسعود مولى عمر ومولده بمكة عن عمر وعنه تابع مشروق ابن الأجدع أبو عائشة الأسدي
الهمداني سمع من أبي بكر وعمر وعلي ومعاذ وابن مسعود وحذيفة وجماعة
وروايته عن أبي رمان مقبول مرسلة وعنه امرأته قمير بنت عمرو بن وبار والشعبي وعبيد بن نضيلة
وعبد الرحمن بن عبد الله ابن مسعود وإبراهيم النخعي وأبو الضحى وذكر بن ذئاب وأبو إسحاق وأبو الشعثاء
الجابر بن وثاق وروايته مكحول عنه في النسائي كأنها مرسلة قال أبو داود كان أعور من أجرس
جارس بالموصل وعمر وبن معدي كرب قال مسروق وقال مجالد عن الشعبي عن مسروق قال لقيت عمر فقال
ما اسمك فقلت مسروق بن الأجدع قال الأجدع شيطان أنت مسروق بن عبد الرحمن وقال أبو
الشعثاء عن مرة قال ما رأيت بهذه الأمة مثل مسروق وقال أيوب الطائي عن الشعبي قال ما علمت أن أقرأ
كان الطلب للعلم في أفواه الآفاق من مسروق قال إبراهيم النخعي كان أصحاب عبد الله الأربعة يفزعون
الناس ويعلمونهم الستة علقمة والأسود وعبيدة ومسروق والحارث بن قيس وعمرو بن شرحبيل

[illegible]

[illegible]

[illegible] عبد الله بن مسعود [illegible] عطا [illegible] الاعمش وطاوس [illegible]

يا عباد الله [illegible] الاعمش وجابر

[illegible] الاعمش وجابر [illegible] عن علي

[illegible] عن مسعود ومعاذ وعمر [illegible] مكحول وابي هريرة وابن عباس وجابر وعن ابن عمر [illegible]

[illegible] الاعمش [illegible] وقال [illegible]

[illegible] عن مسعود [illegible] عن سعيد بن جبير

[illegible]

[illegible] مسلم بن يسار [illegible] وعبد الرحمن بن أسامة [illegible]

[illegible] مسلم بن يسار [illegible] وعمر بن عطاء [illegible]

[illegible] مسلم بن [illegible] وعطاء بن يسار وطاوس وثقة ابن حبان

[illegible]

[illegible] مسلمة ابن عبد الملك [illegible] مسلمة ابن عبد الله ابن زيد بن عبد الله الجهني
[illegible] مسلمة ابن عبد الملك [illegible] مسلمة ابن عبد الله ابن زيد بن عبد الله الجهني
[illegible] مسلمة ابن عبد الملك [illegible] مسلمة ابن عبد الله ابن زيد بن عبد الله الجهني
[illegible] مسلمة ابن عبد الملك [illegible] مسلمة ابن عبد الله ابن زيد بن عبد الله الجهني

[illegible]

[illegible] سنة تسعين ومائة مسلمة ابن عمرو الرقي
عن عمر ابن هارون وعنه علي بن حجر في ثقات ابن حبان مسلمة ابن قعنب [illegible] البصري والد القعنبي
عن نافع وعنه السختياني ويونس وسلام ابن مسكين وعنه [illegible] بن اسماعيل ويونس
بن حبان القعنبي وقال ابو داود ثقة [illegible] في الثقات مسلمة بن كهيل التيمي
[illegible] وابو ابي سفيان [illegible] وجماعة عنه مسعر واحمد بن عمر [illegible] ابن مغفل
حديثه [illegible] وذكره ابن حبان في الثقات مسلمة ابن مخلد [illegible] وعنه سفيان
بن عيينة وعلي بن [illegible] وجماعة [illegible] عليه [illegible]
[illegible] مسلم ابن عمر [illegible] بن سليم [illegible] الاعمش وعنه
[illegible] وابو سعيد الاشج والحسن بن علي [illegible]
[illegible] بن عبد الله بن الصباح [illegible] وثقه الحسن بن حماد الوراق ذكره
ابن حبان في الثقات واما النسائي فقال [illegible] القوي وقال [illegible] وقال ابو داود
[illegible] المسور [illegible]
سعد ابن ابي المسور [illegible] الحسن [illegible] المسور ابن [illegible] ابن ابي [illegible]
[illegible] عن [illegible] ابن عباس [illegible]
[illegible] سنة ثلاث وثلاثين ومائة المسور بن مخرمة بن نوفل بن اهيب [illegible]
[illegible] عبد الله [illegible] وعنه [illegible]
[illegible] وعنه [illegible] وعنه [illegible]
[illegible] لمسعود [illegible] لمحمد بن [illegible]
[illegible]

[illegible] المنصور [illegible]
[illegible] ابي [illegible] سعيد
[illegible] سعيد بن مسيب
[illegible] الاسود [illegible] الاسود
[illegible] وعلقمة [illegible] ابن ابي طلحة [illegible]
[illegible] وطائفة عنه [illegible] ومنصور والاعمش وعاصم ابن بهدلة واسماعيل بن [illegible]
[illegible] لم يسمع من ابن عباس الا من البراء وعامر ابن عبد الله وقال العوام بن حوشب عن [illegible]
[illegible] انه كان يختم القرآن في [illegible] ثم يصبح اليوم الرابع يختم فيه طايفا قال ابن ابي [illegible]
مات سنة خمس ومائة المسعودي [illegible] عن ابيه عن علي وعنه ابو الاسود النضر بن [illegible]
[illegible] بن حصن بن عبد الرحمن [illegible] وثقه ابن معين [illegible] السلمي البصري ابو سنان ويقال
[illegible] وبقاياهما [illegible] عن كلاب [illegible] وعطاء [illegible] وعنه شعبة وهشيم قال [illegible]
[illegible] ابو سنان الشامي [illegible] ابو الصعب المنقري عن عطية ابن عامر [illegible]
[illegible] وعبد الله ابن بريدة [illegible] والليث وابن لهيعة وغير [illegible]
[illegible] وقال ابن يونس [illegible] سنة عشر ومائة منصور بن زاذان [illegible]
[illegible] عن عمر [illegible] ابن الصامت وعنه ابو [illegible] البصري ثقة [illegible] ويقال منصور وهو تصحيف
[illegible] ابن اياس [illegible] عن عمرو بن سليم وعنه عبد الرحمن بن مهدي [illegible] ابن عمر بن عبد الله
[illegible] مصعب ابن عمرو الجمحي [illegible] ابا اسامة [illegible] ابن الكوفي ويقال ابن عمرو بن نسيب
[illegible] ابن [illegible] وعن عبيدة ابن سليمان ويونس ابن بكير وعبد الله بن ادريس وجماعة وعنه
[illegible] ابو زرعة ومطين وحسن بن سفيان وابن زنجويه العكبري [illegible] وعبد الرحمن بن مهدي
وثقه ابو زرعة توفي سنة [illegible] مصعب ابن ثابت ابن عبد الله ابن الزبير الاسدي عن
[illegible] وعنه عامر ونافع وعطاء ابن ابي رباح [illegible] وعنه ابنه
عبد الله والمصعب الزبيري [illegible] بن سلم وبكر بن مضر [illegible] ابن المبارك
[illegible] ابن اسماعيل وابو قرة [illegible] عمر الرزاق وافرد [illegible] وقال ابو حاتم
صدوق [illegible] وقال النسائي [illegible] بالقوي مات سنة [illegible]
[illegible] ثم قال [illegible] ويقال [illegible]
[illegible] ويقال [illegible]

[illegible]

[illegible] مصعب [illegible] وثلاثين ومائتين وهو ابن ثمانين سنة [illegible]

[illegible] وقال النسائي منكر الحديث مصعب بن عبد الله بن [illegible] ابن [illegible]

[illegible] ابن عبد الله ابن مصعب بن ثابت ابن عبد الله ابن الزبير بن العوام الزبيري ابو عبد الله المدني

[illegible] وثقه [illegible] وقال [illegible] مصعب بن [illegible]

[illegible] مصعب [illegible] وقال [illegible] مصعب [illegible]

[illegible]

[illegible]

[illegible]

[illegible]

[illegible]

معاوية

المعافى

معاوية

[illegible]

[illegible] معاوية بن حديج بن معاوية بن حليدة عن [illegible] وعنه عكرمة بن [illegible] وعن معاوية بن حيدة بن حيدة
[illegible] بن عمير [illegible] بن سليم الكندي الجيشي [illegible] وعنه ولده عن
[illegible] بن عمر بن الخطاب ومعاوية وعمرو وعنه عبد الرحمن وسويد بن قيس الجيشي [illegible]
[illegible] وجماعة وبعضهم [illegible] وحبيبة فاتبعه فالتما [illegible] جماعة
[illegible] بن نسر [illegible] صلى الله عليه وسلم [illegible] بفتح [illegible] بن سعد سنة [illegible]
[illegible] يوم [illegible] مع عبد الله بن سعد سنة [illegible] وثلاثين وله [illegible] سنة اربع
وثلاثين وسنة [illegible] سنة خمسين قال [illegible] عن [illegible] بن عمران عن عبد الرحمن بن شماسة
[illegible] مع معاوية بن حديج فلما [illegible] فدخلنا على عائشة فجعل [illegible] بن شماسة [illegible]
[illegible] فقلت يا [illegible] [illegible] الاعادة [illegible] بن [illegible]
[illegible] صلى الله عليه وسلم [illegible] قريش [illegible] فقال [illegible]
[illegible] معاوية [illegible] بن جعفر [illegible] معاوية [illegible]
[illegible] معاوية بن [illegible] بن [illegible] معاوية [illegible]

[illegible] معاوية بن سعيد [illegible] سنة ثمان وتسعين معاوية بن سعيد [illegible]
[illegible] معاوية [illegible] بن سعد [illegible] معاوية
[illegible] بن سعيد [illegible] بن عبد مناف [illegible] بن عبد الله [illegible]
[illegible] بن سعيد [illegible] بن عبد مناف [illegible] بن عبد الله [illegible]
[illegible] بن سلامة [illegible] صلى الله عليه وسلم [illegible]
[illegible] وعنه ابو [illegible] مع تقدمه وابن عباس
[illegible] وجماعة [illegible] وسعيد بن زيد [illegible] وعبد الله بن عامر [illegible]
[illegible] وسعيد [illegible] وعبد الله بن عامر [illegible]
[illegible] بن [illegible] وعنه [illegible] بن سعيد [illegible]
[illegible] سنة [illegible] وخليفة عن [illegible] بن سعد [illegible]
[illegible] سنة [illegible] وقال [illegible] بن سعد [illegible]
[illegible] دمشق [illegible] الاسلام [illegible] حليما [illegible] عاقلا [illegible]
[illegible] صلى الله عليه وسلم [illegible] معاوية [illegible]
[illegible] الخلافة [illegible] صلى الله عليه وسلم [illegible] معاوية ابن سلمة بن سلمة
[illegible] بن [illegible] معاوية [illegible] بن [illegible] عن عطاء ابن ابي رباح [illegible]
[illegible] عطية [illegible] وعنه [illegible] بن [illegible] معاوية
[illegible] بن سعيد [illegible] بن [illegible] معاوية [illegible]
[illegible] بن [illegible] معاوية [illegible] بن [illegible]
[illegible] معاوية [illegible] بن [illegible] معاوية [illegible]
[illegible] معاوية [illegible] بن [illegible] معاوية [illegible]
[illegible] معاوية [illegible] بن [illegible] معاوية [illegible]
[illegible] معاوية [illegible] بن [illegible] معاوية [illegible]

[illegible]

[illegible] معاوية [illegible] طابعة عنه [illegible] وطابعة [illegible] وثقه [illegible] ضعفا [illegible] ابن معاوية ابن عمار [illegible] جعفر [illegible] وفتيبة [illegible] وجماعة قال ابن معين [illegible] ابن معاوية بن عمرو ابن غالب [illegible] بن معاوية [illegible] لمعضل [illegible] والحسن البصري [illegible] عنه [illegible] معاوية [illegible] وثقه ابن معين [illegible] ابن معاوية ابن [illegible] ابن عمرو بن شبيب الازدي [illegible] ابن عمرو [illegible] وثابت [illegible] اسحاق [illegible] طابعة وعنه [illegible] وع [illegible] عن جابر [illegible] عنه وعمرو بن دينار [illegible] وعبد الله بن الحسين بن [illegible] واحمد بن مطاعب [illegible] الحارث بن [illegible] اسامة وسلطان عايد [illegible] احمد ابن [illegible] وخلق كثير قال احمد ثقة صدوق وقال عباس عن [illegible] رجل شجاع لا يبلغنا عنه شيء وقال ابو حاتم ثقة قال ابن سعد مات سنة [illegible] وعشرين ومائة وقيل مات سنة ثمان وعشرين ومائة معاوية بن يحيى ابو رياش ابو رياش البزاز البصري عن ابيه وعلي بن [illegible] وعنه [illegible] وجماعة وثقه ابن معين وابو حاتم وابو زرعة وابن عمار وابن [illegible] وجماعة وعنه [illegible] وجماعة وقال ابن [illegible] وجماعة وعنه [illegible] وجماعة وقال [illegible] عن معاوية قال [illegible] وثقه ابن معين

معاوية

عبد

عبد الحميد

معاوية

عبد

[illegible]

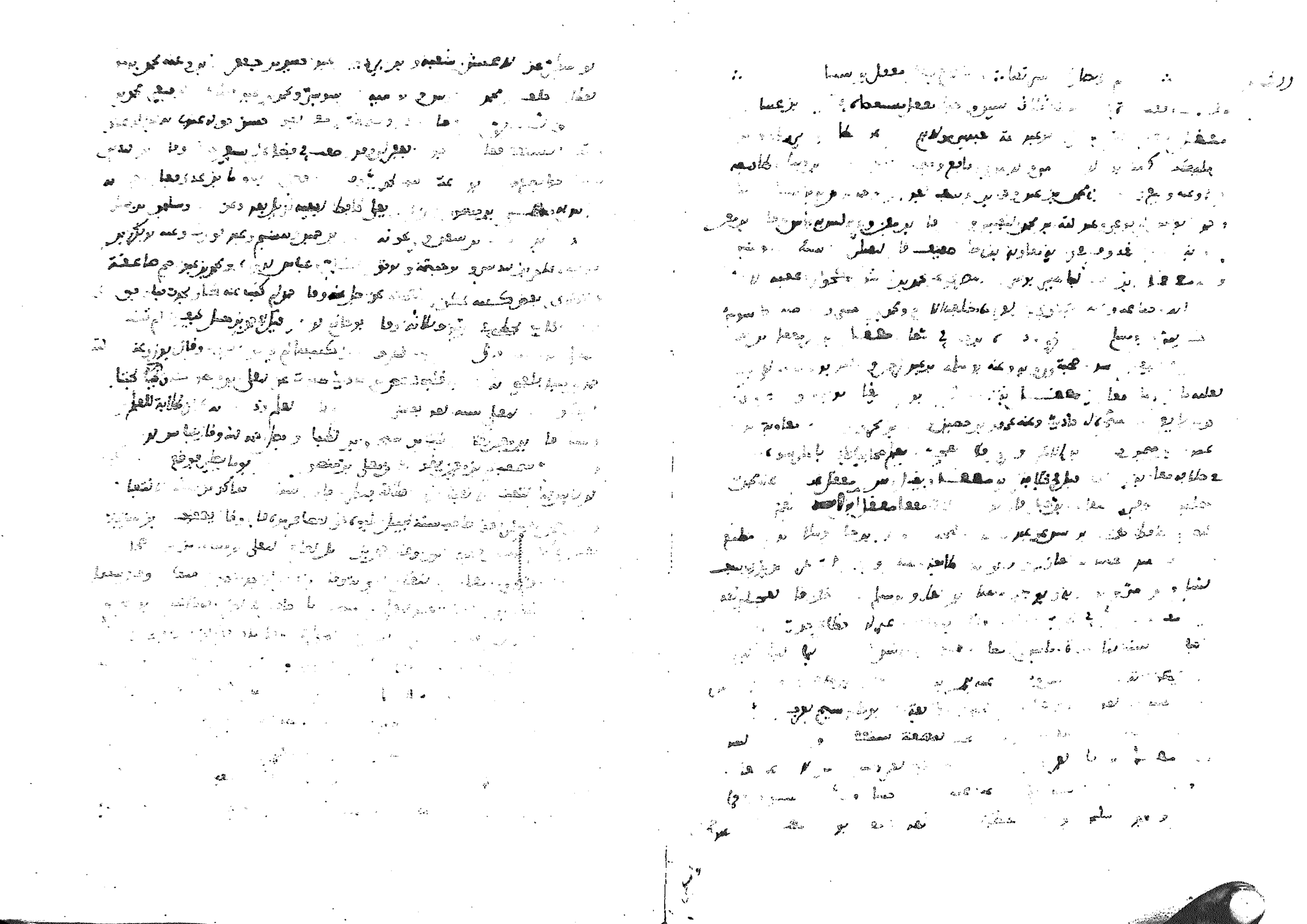

[illegible]

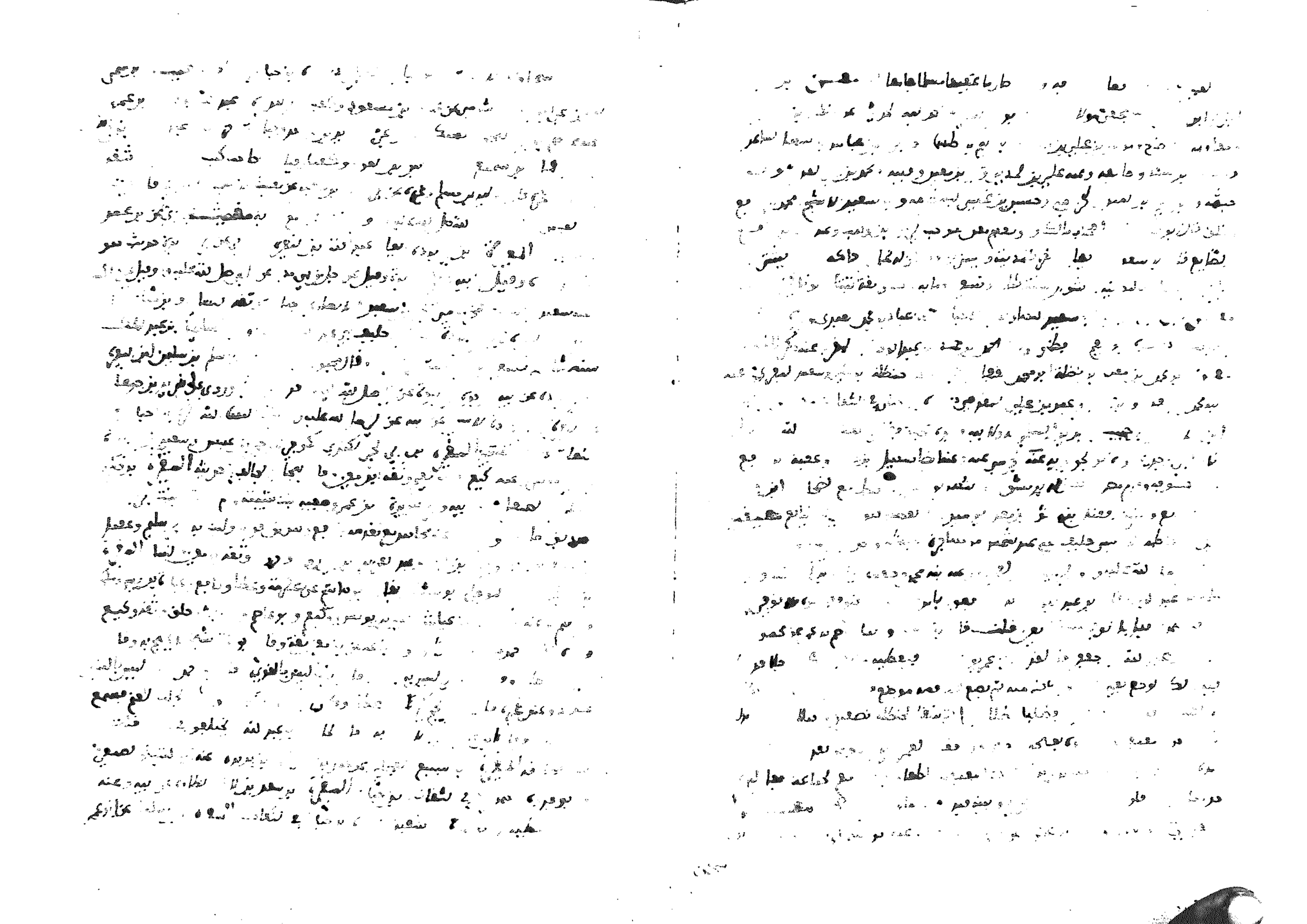

[illegible]

[illegible]

[illegible]

[illegible]

[illegible]

[illegible]

[illegible]

مقاتل بن سليمان عن الضحاك بن مزاحم وروى العباس عن يوسف بن ماهك

[illegible]

[illegible] عبد العزيز [illegible] وقيل [illegible] وقال [illegible] سمعت [illegible] وقال [illegible] وقال [illegible] وقال

المسور بن عبد الرحمن بن عبد الله بن عبد يغوث الزهري

[illegible]

المسور بن يزيد الأسلمي

[illegible]

المسور بن مخرمة بن نوفل بن أهيب بن عبد مناف بن زهرة بن كلاب بن مرة بن كعب بن لؤي بن غالب القرشي الزهري

[illegible]

المسور بن رفاعة بن أبي رافع القرظي

[illegible]

المسور بن يزيد الأسلمي

[illegible]

المسور بن عبد الرحمن بن عبد الله بن عبد يغوث الزهري

[illegible]

المسور بن مخرمة بن نوفل بن أهيب بن عبد مناف بن زهرة بن كلاب بن مرة بن كعب بن لؤي بن غالب القرشي الزهري

[illegible]

منصور

منصور

[illegible]

[illegible] منصور [illegible] جماعة منصور بن المعتمر [illegible]

[illegible] منصور [illegible] منصور بن المعتمر [illegible]

[illegible] منصور [illegible] منصور بن المعتمر [illegible]

[illegible] منصور [illegible]

[illegible]

[illegible]

[illegible]

[illegible]

[illegible]

[illegible]

[illegible]

[illegible] موسى بن خلف العمي عن يونس بن عبيد وهشام بن حسان وعنه [illegible] وثقة النسائي وغيره

[illegible] موسى بن سليمان بن عبد الله بن الحارث بن أبي ربيعة المخزومي [illegible] وعنه [illegible] وثقة النسائي وغيره

[illegible] موسى بن سلمة بن المحبق الهذلي [illegible] وعنه [illegible] وثقة موسى بن سلمة [illegible]

[illegible] عبد الجليل بن حميد وجماعة وعنه ابن [illegible] وثقة

[illegible] موسى بن سليمان بن [illegible] عبيل الصحيح عن بقية وأبيه وعنه [illegible]

[illegible] موسى بن سليمان بن موسى أبو محمد [illegible] عن بقية موسى بن سليمان بن موسى أبو محمد [illegible] عن القاسم بن محمد وعنه [illegible] وقال أبو حاتم

شيخ موسى [illegible] خولة بن [illegible] نسائي الأصل [illegible] وأدم ابن

[illegible] وطبقته [illegible] وعنه [illegible] وقال أبو حاتم صدوق

[illegible] موسى بن شيبة

[illegible] موسى بن شيبة [illegible] عن الأوزاعي ويونس [illegible] موسى

بن شيبة [illegible] عن عمه قال [illegible] وعنه [illegible] موسى

[illegible] موسى بن شيبة [illegible] الأنصاري [illegible] بن كعب وعنه [illegible]

[illegible] وقال [illegible] موسى بن طارق

[illegible] موسى بن عقبة [illegible] وعنه [illegible] موسى بن سابق

[illegible] موسى بن سابق [illegible] موسى [illegible]

[illegible] موسى [illegible] موسى بن سعد [illegible]

[illegible] موسى بن سعد بن زيد [illegible] موسى [illegible]

[illegible] موسى بن سعد [illegible]

[illegible]

[illegible] موسى [illegible]

[illegible] موسى [illegible]

[illegible] موسى [illegible]

[illegible] موسى [illegible]

[illegible] موسى [illegible]

[illegible] موسى [illegible]

موسى

[illegible]

موسى بن [illegible] عن محمد بن فضيل وعنه نصر بن حماد [illegible] وموسى [illegible]

[illegible]

[illegible] موسى [illegible]

[illegible] موسى [illegible]

[illegible] موسى [

صحب مكحولا اربع عشرة سنة وقيل ان الذي روى عنه بلال ابن كعب العنكي موسى ابن يسار
والكتاب الادب للبخاري موسى ابن يعقوب ابن عمر ابن ابي وقاص ابن زهرة ابن الاسود
ابن عبد يغوث الزهري المدني ابو محمد عن ابي الحويرث عبد الله بن معاوية وابي داود الاعمى ومعاذ
ابن معاذ وهاشم ابن هشام ابن عتبة وطائفة وعنه عبد الرحمن ابن مهدي ومعن ابن عيسى وسعيد
ابن ابي مريم وخالد بن مخلد واخرون وثقه عباس عن ابن معين وقال ابن المديني ضعيف وقال ابو داود
صالح وقال ابن سعد مات في خلافة المنصور ابي جعفر موسى ابن يعقوب ابن طلحة
عن ابيه عن عمه تمامة ابن عبد الله وعنه اسحاق بن ابراهيم ابن كريب عن يونس ابن بكير
عنه وقال محمد بن عبد الله ابن نمير عن يونس بن حمزة تابعه محمد بن جعفر عن مسلمة ابن الفضل
عن ابن اسحاق وقال ابراهيم بن سعد عن ابن اسحاق عن حمزة ابن موسى ابن ابي النضر وعنه العزرمي
موسى ابن يحيى ابن سعد ابن ابي وقاص وعنه الزبيري موسى عن الحسن بن محمد ابن علي عن ابيه وعنه
عن حديث لا تفضلوا بين انبياء الله موسى بن سعيد الدنداني مولاهم ابو اسماعيل
ابو عمر الرملي او شيخ العدوي البصري مولاه العمري ابن الخطاب وقيل مولى بني حنانة ثم اعتقه
وقرأ على شعبة والثوري ومبارك ابن فضالة وناقع ابن عمر الجمحي وعكرمة ابن عمار وطائفة
وعنه احمد واسحاق وابن المديني وبندار وابو خيثمة وموسى ابن اسحاق وخلق وثقه ابن معين وقال
وقال ابو حاتم صدوق مشهور في السنة كثير الخطأ وقال البخاري منكر الحديث وقال ابو سعيد
ابن داود عنه فعلمته ورجع عن شأنه الا انه اتهم في السنن وقيل دفن كتبه فكان يحدث من حفظه
فيخطئ مات في رمضان سنة ست ومائتين موسى ابن اسحاق ابن عبد العزيز ابن يحيى ابن
ثم العجلي ابو عبد الرحمن الكوفي نزيل الرملة وقيل ابن يسار عن حفص ابن ميسرة وابي
ابو سويد وبسطام بن حازم ويزيد ابن هارون وعبد الرزاق وخالد ابن سعيد والفريابي وجماعة
الموري وطبقتهم وكان رجلا صالحا صاحب حديث وعنه ابو حاتم وابن ابي الدنيا وابن قتيبة الفسوي
وابو يعلى الموصلي وابن دحيم واخرون ابو عبد الله بن هلال العجلي ابو بكر ابن ابي داود وخلق
قال ابو حاتم صدوق وقال النسائي لا باس به وقال ابو الاصل وقال ابن يونس توفي بالرملة في رجب
سنة اربع وخمسين ومائتين موسى ابن عبد الرحمن سجيان وعنه سيران في الكنى قد ذكر له
قال صاحب الاطراف والذي في كتاب ابن ماجة موسى عن سفيان بن عيينة وعنه ابو عبد الرحمن
موسى ابن اسماعيل اثنا موسى ابن عبد الرحمن ابو العباس السقاء وجرير بن ابي حازم
مصعب بن الخطاب وبن عجلان وعدة معاذ بن سلمة وعنه ابو [illegible] بن نصر الملائي وجماعة
مصعب ابن ابي عمرو عامة حديثه عن جده موسى ابن ابي الفرات ابو سعيد عن عيسى بن يونس

والد عمر ابن مسلم وعنه ابن بشر وبقية وطبقتهم وعنه ابو احمد بن سليمان الرملي وسليمان
ابن سيف وعمر الواسطي وابو سعيد الاشج وسليمان بن داود وطائفة روى عنه من الكبار
يحيى ابن يحيى النيسابوري قال ابو حاتم رضا وقال محمد بن يحيى بن ابي عمر مات سنة تسع وعشرين
موسى ابن نعام الجشكري البصري عن ابن علية وابي معاوية وجرير ابن عباد الصبغي وطائفة وعنه
ابو حاتم وابن قتيبة وابو هريرة وابن ماجة ومحمد بن هارون الحضرمي وخلق وثقه ابو داود والنسائي
مات في رجب الاول سنة ثلاث وخمسين ومائتين موسى ابن نصر ابن عبد الله الخزاعي عن عبد الله ابن
الشاب قصة الحديبية وعنه ابنه عبد الله ابن الموصلي خلاف ابن عمرو بن عبد الله ابن عمرو
عن الشعبي اليامي عن عبد الله ابن زيد وعبد الله ابن النعمان وموسى بن يزيد وجماعة
عنه ابنها منصور وعنه مسدد وسنيد وابو بكر ابن ابي شيبة ويحيى ابن معين واحمد ابن الغلام العجلي
ثقة وثقه ابو داود وابن معين والنسائي وكان احد الفضلاء قال ابو داود ليس به باس موسى ابن
حبيب الشعري ابو دارم دوجي عن الشعبي ابن عمرو وعمرو ابن ثابت وعنه سفيان وشعبة واسرائيل
وجماعة وثقه ابو داود وابن معين وقليل الحديث مات في الاشجعي ابن سلام وعنه ابن عمار وجماعة
عن ابي دارم الاشجعي وسعيد ابن المسيب وابي عمرو الشيباني وعنه سفيان وابو اسامة وزهير
ابن معاوية وغيرهم وثقه ابو زرعة موسى ابن يعقوب ابو يعقوب ابو جميلة الطهوي الكوفي صاحب
راية علي عن علي وعمر وعنه ابنه عبد الله وعبد الاعلى الثعلبي وعطاء ابن السائب في الثقات
ابن حبان موسى ابو طالب مولى كثير عن علي وشهد مع النفس وعن سويد بن غفلة وعنه
عطاء ابن حبان وسويد عطاء ابن السائب وغير واحد في الثقات ابن حبان موسى مولى فضالة ابن عبيد
وعنه اسماعيل ابن عبيد الله حديث لله اشد اذنا الى الرجل الصوت بالقرآن من صاحب القينة الى
قينته رواه الوليد عن الاوزاعي عن اسماعيل موسى ابن ايان بصري عن ثابت وعنه ربيع ابن
الحباب وابو عاصم ذكره ابن حبان في الثقات موسى ابن ابي الهيثم ابو الهيثم ابو جعفر النصيبي
عن يزيد ابن هارون وجعفر بن عون وعنه ابن ابي مسعود وطبقتهم وعنه موسى بن محمد
شيخ النسائي وجعفر الفريابي وحاجب ابن ارخين وابن وهب ابو بشر وعنه محمد بن ابراهيم
ابن بشر بن الرمادي واخرون قال ابن حبان في الثقات مات سنة ست وخمسين ومائتين موسى
ابن حاتم ابو الحكم بصري عن ابي رافع الصائغ وسلم ابن بسطام وعنه مبارك ابن فضالة والحماني
وثقه ابن حبان في الثقات موسى ابو سيارة ابو [illegible] البصري عن انس وجندب بن عبد الله
وشهر بن حوشب وعنه حصين الطويل ومنصور ابن سعد وسلام ابن مسكين وزهير الفطيمي وجماعة
ضعفه ابن معين وقال ابو داود ليس بواسطي وقال ابو حاتم وابن حبان ثقة روى عنه سلام وقال

وقال سعيد بن المسيب ما أحد أحق بالخلافة من عمر بن الخطاب لا يدع أحدا يقتدي بعمر وابن أبي ليلى
ميمون ابن أبي شبيب أبو نهار روى عن علي ومعاذ وابن مسعود وعمار وأبي ذر وعائشة وعمر
وعنه الحكم وحبيب ابن أبي ثابت ومنصور ابن زاذان وإسماعيل ابن عبد الملك ابن أبي
جميلة قال ابن حبان طالع الحرب وقال العجلي كان رجلا صالحا جرا وذكره ابن حبان في الثقات
قال وقتل في الحجاج سنة ثلاث وثمانين ميمون ابن العباس ابن معدان الجزري الواقفي مولى بني أمية
روى عن خالد الربعي وسعيد ابن أبي مريم وصفوان وعنه عمرو بن قيس وقال ابن أبي حاتم
سمع منه أبي وأدركته ولم أكتب عنه وكان صدوقا قليل الحديث مات سنة أربع وخمسين ومائتين ميمون
ابن عبد الله عن ثابت عن أنس بشارة ابن دواية كان النبي صلى الله عليه وسلم يمر بنا ويأخذ بقفا الصبي
أبو الحسن عن زيد ابن الحباب عنه وأهله ميمون ابن أبان ميمون ابن مهران أبو أيوب الرقي
كان بالرقة مطوسا فامتنعوا من الرقة أرسل عن عمر والزبير وروى عن أبي هريرة وابن عباس
وابن عمر وعائشة وعن زيد ابن أرقم ومعقل وسعيد بن جبير وطائفة وعنه ابنه عمر ووالده وابن عيينة
وأبو بشر وحبيب ابن الشهيد وأيوب السختياني وجعفر البرمكي وحجاج ابن أرطاة وزيد ابن
أبي أنيسة وعلي ابن الحكم وآخرون وعدة قال ابن عبد الله وأبو الحسن الرقي وخلق قال جعفر
ابن برقان سألت ميمونا قال أتى عمر بن عبد العزيز بمكاتب فقال ما يمنعك من أداء مكاتبتك
أبي مكاتبا يقيم ابن معاوية بن جويرية وأبي مكاتب فقال مولاك مولاك فلا كثير ابن هشام
وكان ميمون زوج بنت سعيد ابن جبير وعمه قال خرجت من الكوفة في تعبيج الحجاج سنة ثنتين قال أحمد
ثقة وثقه ابن عيينة وميمون ثقة وقال ابن زرعة ثقة وقال النسائي ثقة وقال إسماعيل ابن عبد الله
ابن أبي الصفار قال ميمون كنت أمضي على عمل عمر بن عبد العزيز فقال لي عمر بن عبد العزيز أبي أحب إليك
جاء إلي يشرح في الحال وجعلت وقلت الأعرج وقال جعفر ابن برقان ثنا
ميمون قال قال لي سعيد ابن المسيب لقائل سئلة رجل كثاله فقد سمعها فقال
وجاء ميمون قلت أبي أسمان مسألة يعني بالجزيرة وقال عطاء ابن مسلم عن جعفر ابن برقان
وقال ابن سلمان قال الأسود بن عبد الرحمن أدركت ميمون ابن مهران إذا أعجب شيء ضربه
حار الناس من عمر وجاء في رواية حار وأبصر وجاء وقال سعيد ابن عبد العزيز عن سليمان
ابن موسى قال ما رأيت الأربعة علماء الناس في زمان قط ميمون بن مهران والحسن ومكحول
والزهري ويروى أن عبد الملك ابن مروان سأل فقيه الجزيرة فقيل له ميمون بن مهران
قال أبو الصلت ما رأيت أحدا أفضل من ميمون بن مهران ويروى أبو الصلت عن ميمون قال لا تسبوا
أصحاب محمد صلى الله عليه وسلم وإنما أنتم أهل الأعراف ولا تعلم الغيب وعن ميمون قال ابن عباس

لا تنبع الملك

السلف وأدخل الجنة بسلام وقال أبو الصلت عن ميمون قال رجل لابن عباس لا يفضل
ليس يسمع رجل فيلتبس بكتب حديث وحاجب فيؤافر استغرق فيه وقال يعلى ابن عبيد عن عمار بن
أبي عمار قال كتب ميمون ابن مهران إلى عمر ابن عبد العزيز إني شيخ كبير ضعيف بلغني أن فتحي
بين الناس وكان علي إذا جاء الجزيرة وفتحا بكتب إليه فلم أكلفك ما يشتد عليك أحب الطيب
من الرياحين وأفضل ما استبان لك فإذا أتيتم إليك شيء فاوقعه إلى الناس ثم كاتبوا ذكر عاشتهم
أمورهم ولم يخرج ديوان الدنيا قال أبو الحسن الميموني في حديث أبي عن عمه عمر بن ميمون سمعت
أبي يقول وددت أن أجيبي قطعة من ذهب وأن لم أكن أعرف وقال يونس بن عبيد عن ميمون بن
مهران قال اقترب إلى الناس نصف العقل وحسن المسألة نصف العلم وبقي في العشرة
يبقى منك نصف المؤنة وقال علي بن جميل عن أبي الصلت قال ميمون بن مهران رجل يا أبا أيوب
ما يزال الناس بخير ما اتقوا ربهم وقال
إسماعيل ابن علية عن يونس بن عبيد قال كان طاعون قبل بلاد ميمون بن مهران فكتبت إليه أسأله
عن ذلك فكتب إلي بلغني كتابك تسألني عن الطاعون وإنه طاعون أبطل وحاميتي سبعة عشر
أنفسا وإني أكره البلاء إذا أقبل فإذا أدبر لم يبق أحد إلا أصابه فعليك بكتاب الله فإن الناس
قد تعمقوا عنه قال يونس يعني نفسه واختاروا عليه الأحاديث أحاديث الرجال وإياك والجدال
في الدين والاختلاف في علمنا ولا جاهلا فإنك إن ماريت الجاهل خشن صدرك ولم يطعك وإن ماريت
العالم فتن عنك علمه ولم يبال ما صنعت وقال أبو الصلت عن ابن مهران من أساس فليتب سرا
ومن أساء علانية فليتب علانية فإن الناس يعيرون ولا يغفرون والله تعالى يغفر ولا يعير وقال
جعفر ابن برقان قال لي ميمون يا جعفر قل في وجهي ما أكره فإن الرجل لا يفتح أخاه من نفسه إلا في وجهه
ما يكره وعن ميمون بن مهران قال ليمحمد بن مروان يعني أمير الجزيرة أبي الديوان أنت قلت لا تتكلم
قلت هذا ابن عمك حكيم ابن حزام لم يأخذ ديوانا قط وقال أبو سنان عن أبي الصلت سمعت
عبد الكريم الجزري يقول لأعلم لنا بكم يا أهل الرقة من رأينا من جاء ميمون علمنا أنه مستفتي
ومن رأينا يكره ناسيته علمنا أنه يأخذ ناحية أخرى يعني الجعل وقال جعفر ابن بكر بن فرج عن أبي الصلت
ابن محمد السمري قال أتى ميمون بن مهران في سبعة عشر يوما العيد فلما كان اليوم الثامن
عشر انقطع في جوفه شيء فمات قال جعفر ابن برقان سمعته يقول ولد سنة أربعين وقال
الميموني عن أبيه وأبي الصلت وجماعة مات ميمون سنة سبع عشرة ومائة وقال عمير الله ابن
عمرو الرقي سنة ثمان عشرة ميمون ابن موسى المرائي نسبه إلى مرائي الغبس ابن ميمون
وحماد ابن سلمة وجرير الضبي ومسلم ابن إبراهيم وأبو الوليد وجماعة قال العطاء ما حجم لي الرأي

[illegible] الحديث التي سمعتها وقال ابو حاتم ابو [illegible] كان [illegible] وقال العباس
[illegible] وللحسن ضعيف وقال ابو حاتم [illegible] وقال النسائي ليس بالقوي وقال ابو داود ليس به باس
قال العباس سمعت عبد الرحمن ابن [illegible] يقول سمعت قال العبر قال الحسن [illegible]
[illegible] وعيش [illegible] كلهم يقيت في الصحيح [illegible] فقلت من سمعت هذا [illegible]
[illegible] فقال قال الحسن [illegible] فقلت من سمعته [illegible] وكان قرن
[illegible] ابو عمر الله الكندي ويقال مولاه عبد الرحمن بن سمرة بصري [illegible] ابراهيم وابو عباس
والبراء وغيرهم وعنه ابناه عمر وعبد الرحمن وقتادة وعوف الاعرابي وقال الفراء شعبة وهو من كبار
شيوخ شعبة ولكن لم [illegible] شعبة وقال احمد احاديثه مناكير وقال ابن معين لا شيء وقال ابن حبان
في الثقات كان يخطئ [illegible] الرأي فيه [illegible] ابو عمر الله القرشي بصري عن الحسن وعنه
حماد بن زيد في الثقات [illegible] ابو عمر الله الوراق خراساني عن الحجاج وعنه حفص ابن
غياث ومروان بن معاوية ذكره الفضيل بن عباس وابن الزبير وعنه عبد الله ابن
[illegible] الشيباني [illegible] البصري عن سعيد ابن المسيب وابي قلابة وعنه قال
[illegible] وسعيد ابن ابي عروبة وجماعة وعنهم ذكره ابن حبان في الثقات [illegible] عن ابي قلابة عن
معاوية [illegible] ابو سعيد الكردي ابو يحيى على الصحيح وقيل ابو
[illegible] عن ابي عثمان النهدي وعنه حماد بن زيد والفضل ابن عيينة وبقية بن الوليد وجماعة
قال ابن معين صالح وقال ابو داود ثقة ميمون ابو حمزة القصاب الاعور الكوفي الراعي عن سعيد
ابن المسيب وابي وائل والشعبي وابراهيم النخعي وجماعة وعنه الحسن بن صالح ابن حي والحماني
وعبيد [illegible] ابو عباد ابن العوام وابو الاحوص وبقية [illegible] وعلي وذكر [illegible]
احمد وقال ابن معين ليس بشيء وقال البخاري ليس بمبارك وقال ابو [illegible] وقال ابو حاتم
ليس بقوي وقال النسائي ليس بثقة قال ابو احمد [illegible] احاديثه [illegible] لا يتابع عليه
[illegible] ابن العلاء عن ابي [illegible] والد عمر الله وعنه ابن جريج ذكره ابن حبان في الثقات
انبانا ابو البخاري انا [illegible] انا عبد الله ابن احمد انا ابو اسحاق الحربي انا ابو الحسين
عبد الله ابن ابي ابراهيم الدبيلي [illegible] ابو [illegible] ثنا الوليد بن مسلم ثنا ابو جريج
سمعت ابا الطفيل سمعت [illegible] يقول [illegible] على ان [illegible] وهم [illegible] رواه ابو داود
في المراسيل [illegible] صلى الله عليه وسلم [illegible] ابن ابي صباح [illegible] عبد الرحمن [illegible]
عن عثمان [illegible] وعنه سعيد ابن ابي عروبة وعنه [illegible] وعبد الرزاق قال ابن معين
والنسائي ليس بثقة وقال ابو حاتم منكر الحديث وروى احاديث في الصحابة كذب [illegible]

وقال ابن عدي [illegible] دينه انه كان يغلو في التشيع واما ابو حبان فذكره في الثقات [illegible]

حرف العين

ثقات

ثالث [illegible] صاحب العباء وهاجر [illegible] جمع شملة عن ابي هريرة وابن عمر وعنه بكر ابن [illegible]
[illegible] ابو عبيد وثقه النسائي وذكره ابن حبان في الثقات وقال الزبير قاضي سالة الوار وقاضي [illegible] وهو
[illegible] الى [illegible] اخو اهل الشام وهو باتفاق ابن قيس بن زيد الوابصي الطائي وقيل انه
من اهل النسب قال ابن [illegible] عن سليمان ابن يسار قال نزل [illegible] عن ابي هريرة
فقال له [illegible] اخو اهل الشام [illegible] سمعته من رسول الله صلى الله عليه وسلم وروى [illegible] عن ابي
مصعب عنه ولابيه قيس صحبة ووجادة وشعر [illegible] مع معاوية وكان على الخيل وجرام [illegible]
وكان [illegible] الاشراف والدوس قال خليفة ابن خياط مات يزيد على [illegible] بن زنباع [illegible]
[illegible] ابن قيس وداود عن ابي الزبير قال [illegible] عبد الملك ابن مروان [illegible]
فقتل [illegible] وكان [illegible] جرام وعن الليث انه قتل سنة ست [illegible] ناجية ابن كعب
ويقال ناجية بن جندب ابن كعب ويقال [illegible] الاسلمي [illegible] ابي [illegible] صلى الله عليه وسلم
ويقال اسمه [illegible] ويقال على ناجية لكونه [illegible] من قريش روى عنه [illegible] ابن الزبير
قال ابن ابي حاتم مات بالمدينة [illegible] معاوية ناجية ابن كعب الاسلمي ويقال ابن جناب العبدي
وكانا اثنان عن علي وعمار وابن مسعود وعنه ابو حصين الاعمش وابو اسحاق السبيعي وابنه يونس
ابن ابي اسحاق وغيرهم قال ابو حاتم شيخ له في التيمم وفي موارثة ابو كلاب وفي [illegible] ابن جعفر انا [illegible]
[illegible] ناصر ابن اسامة الليثي مصري عن عمر وشهر [illegible] بالجابية وعن معاذ وابي وابي
عبيدة وعنه عبد الرحمن ابن غانم الشامي وعلي بن رباح وثقه العجلي وغيره ناصح ابو عبد الله
ويقال ابو عبد الرحمن التميمي الحكمي الكوفي الحائك عن سماك بن حرب وزكريا ابن ابي زائدة وابي
اسحاق وعنه ابو حنيفة وعلي بن هاشم ابن البريد وزكريا ابن يعلى الاسلمي واسحاق بن منصور
السلولي وآخرون قال ابن معين ليس بشيء وقال البخاري منكر الحديث وقال النسائي ليس بثقة
وقال ابن حبان كان شيخا ما [illegible] عليه الصلاح بكاتب يأتي بالشيء على التوهم فلما
[illegible] ذلك منه استحق الترك [illegible] وقال ناصح ابن العلاء ليس [illegible]
ناصح ابن العلاء ابو العلاء مولى بني هاشم بصري عن عبد الرحمن بن سمرة في ترك الجمعة
للمطر وعنه مسلم ابن ابراهيم وعلي بن المديني وبشر ابن معاذ وجماعة ضعفه ابن معين وغيره
وقال ابن المديني ثقة وقال البخاري منكر الحديث وقال ابو داود ثقة ناصح ابو عبد الله
الشامي مولى بني امية عن سعيد المقبري ومسلم الاغر وعلي بن [illegible] وعنه الوليد بن مسلم العمري

والحسن بن أبي الحسن وثقه ابن يونس عنه الدمشقي ذكره للتيمي **نافع** أبو إسماعيل العمري أبو عبد الله
المصري عن عبد الله بن عباس وأبي هريرة وعبد الله بن عمر وأبي بكر وجماعة وعنه الليث
وعدة من أقرانه وبريد بن أبي حبيب وعبد الله بن أبي جعفر وثقه النسائي وغيره قال ابن أبي عصبة
كان في بيت شرف وهو أن جاريته شاب في الجاهلية فجاء إلى سلمة فجاء عتقه قال منصور بن
عبد الجبار بلغني أنه توفي سنة ثمانين قال وغيره أبو معشر مولى ابن عباس من موالي وأخيه العطاء مرسلا
وعنه عمرو ابن دينار وأبو الزبير وطائفة من الأحياء وجماعة وثقه ابن معين وغيره قال عمرو ابن دينار
كان أعور خيار موالي ابن عباس وجاء عنهم قال الواقدي مات بالمدينة سنة أربع وثمانين وكذا قال
ورخه غير واحد وقيل سنة [illegible] **نافع** بن جبير بن مطعم ابن عدي النوفلي أبو محمد ويقال أبو
عبد الله المدني عن أبيه [illegible] العباس وعائشة والزبير وطائفة من كبار الصحابة وجماعة
من كبار التابعين وعنه [illegible] ري وعمرو بن دينار وأبو الزبير وعمرو بن سعد وعبد الله بن سليم
وسعد ابن إبراهيم وخالد [illegible] سليمان وآخرون وثقه ابن معين وغيره وكان من جلة التابعين
وخيارهم روى مالك عن [illegible] ابن زرعة قال كنت أعلم الرجل نافع ابن جبير فقمت في جامع حمص عليه
وأنا غلام وقال محمد بن مسلم الطائفي عن عمرو بن دينار أن نافعا ابن جبير كان يجيء حاجا إلى أهله
فنقدم معه قال ابن أبي ذئب عن القاسم ابن عياش عن نافع ابن جبير أنه قيل له إن الناس يقولون
كأنه يعني البنة فقال والله لقد كتبت الحمار وليست الشاة وقلت الشاة وقال رسول الله صلى الله
عليه وسلم ما يجيز بعلم الكتاب الكريم. قال علي بن المديني أصحاب زيد بن ثابت الذين حملوا عنه أبو
عنه ويعتنون بقراءته اثنا عشر رجلا فذكر منهم نافعا ابن جبير بن مطعم قال أبو نعيم وجماعة مات
في خلافة سليمان بن عبد الملك وعن أبي الزناد قال توفي سنة تسع وتسعين رحمه الله **نافع**
ابن جبير عن علي في النبي عن التختم بالذهب وعنه عبد الله ابن كعب أخرجه ابن ماجه كذا في بعض النسخ
وكذا نسوه في الأطراف والصواب عبد الله عن نافع عن ابن حنين مولى علي **نافع** عن عاصم
ابن عمر وقيل ابن مسعود الثقفي أخو بعجة بن أبي عاصم عن عبد الله ابن عمر وعنه يعلى ابن عطاء وفقيه
ابن أبي حبان وثقه ابن حبان **نافع** مولى أبي قتادة وقد نسبه الله وأسماؤه أعتقه الطاهرة
من أبي قتادة وأبي هريرة وعنه الزهري وعمرو بن شعيب وأبو جعفر وسالم أبو النضر وجماعة وثقه
مصعب وسعد نافع ابن عباس ويقال ابن عياض **نافع** ابن عبد الله ويقال ابن بكر الحجازي
عن عروة ابن الزبير وعنه أنس بن عياض **نافع** أبو عبد الله الحارث الأعمى له صحبة ورواية وعنه
أبو الطفيل عامر بن واثلة وأبو سلمة بن عبد الرحمن وأبي مكنة أحمر مولى عمر واستخلفه مولاه
عبد الرحمن بن أبزى فقال أسلم يوم الفتح وأنكر أبو الزبير أن يكون له صحبة **نافع** ابن عبد الرحمن

ابن أبي نعيم

ابن أبي نعيم القارئ إمام أهل المدينة في القراءة من أهل بني ليث وقيل مولاهم وجدته ابن شنوذ
الليثي حليف حمزة ابن عبد المطلب وأحد من سبعة كنيته أبو رويم وقيل أبو عبد الرحمن وقيل أبو
الحسن خفيفا وروى عن فاطمة بنت علي ابن أبي طالب وعبد الرحمن ابن هرمز الأعرج وتابع مولى أبي بكر
وأبي جعفر يزيد ابن القعقاع ويزيد بن رومان وقرأ عليهما وعلى شيبة وروى أيضا عن جماعة وعنه
عثمان ابن سعيد ورش وعيسى ابن مينا قالون وإسحاق ابن محمد المسيبي وزياد بن يونس وقرأ
عليه وروى عنه أيضا سعيد ابن أبي مريم والأصمعي والقعنبي وخالد بن مخلد وأبو نعيم وعمرو ابن
أبي عمر الهاشمي وآخرون قال أحمد ابن حنبل ليس به بأس وقال النسائي ليس به بأس وقال عياش
عن ابن معين ثقة وقال النسائي ليس به بأس وقال ابن حنبل له نسخة عن أبي الزناد عن الأعرج عن أبي
هريرة يرويها عنه ابن أبي ذئب يبلغ مائة حديث ولنافع أفراد عن الأعرج نحو مائة
حديث وقرأ عليه القرآن قال ولم أر في حديثه شيئا منكرا وأرجو أنه لا بأس به قال أبو زرعة عن
ابن طارق سمعت نافعا ابن أبي نعيم وكان من أفضل العباد توفي نافع سنة تسع وستين
ومائة **نافع** ابن عتبة ابن أبي وقاص الزهري أخو هاشم ابن عتبة أمه وأمهات أبويهما عتبة
صحابيان وهو الذي كسر رباعية رسول الله صلى الله عليه وسلم يوم أحد أسلم نافع يوم الفتح
وروى عن النبي صلى الله عليه وسلم حديثا في السلام وعنه جابر بن سمرة **نافع** ابن عجير بن عبد يزيد
ابن هاشم ابن المطلب ابن عبد مناف الخلوتي أبو عبد الله وعمه كنانة وعلي ابن أبي طالب وعنه
ابنه محمد وعمر ابنا إبراهيم التيمي وعبد الله ابن علي بن الشائب ذكره ابن حبان في الثقات **نافع**
أبو عمر أبو بكر عبد الله بن حبيل أبو عامر الحجري المكي أحد فقهاء الحديث عن أبي هريرة وسعيد
ابن أبي سعيد وعبد الملك بن أبي محذورة وبشر ابن عاصم الثقفي وعمرو بن دينار وجماعة وعنه
ابن المبارك وبكر القطان وابن مهدي ووكيع وأبو نعيم وأبو زياد وخلاد بن يحيى وسعيد ابن أبي
مريم وداود بن عمرو الضبي وخلق قال ابن معين ثقة ثبت الناس قال أحمد وابن معين
وأبو حاتم ثقة قال ابن سعد مات سنة تسع وستين ومائة بمكة **نافع** أبو مالك ابن أبي عامر
الأصبحي أبو سهيل المدني عن ابن عمر وسهل ابن سعد وأنس وأبيه مالك وسعيد بن
المسيب وعلي بن الحسين والقاسم وجماعة وعنه ابن أخيه مالك ابن أنس والزهري وجماعة
منهم تفرد وآخرون وثقه أحمد وأبو حاتم قال الواقدي كان من قراء الناس بالمدينة وعن
أبي جعفر ومالك في إمامة أبي العباس **نافع** ابن محمود بن الربيع أبو نعيمة الأنصاري
المعروف بمن عبادة ابن الصامت وعنه مكحول وحرام بن حكيم الدمشقي ذكره ابن حبان في الثقات
نافع ابن أبي نافع القرآن مولى أبي أحمد عن أبي هريرة ومعقل ابن يسار وعنه أبو العلا خالد

[illegible] ابن يزيد الكلاعي المصري ابو يزيد
عن يزيد بن عبد الله بن الهاد وجعفر ابن ربيعة وابي بكر بن حفص وطائفة وعنه رفيه وابن
وهب وسعيد ابن ابي مريم وابو صالح الكاتب وسعيد ابن عفير وجماعة قال ابن يونس كان
من ثقات المسلمين وقال ابو داود وغيره لا باس به وقال ابن يونس مات سنة ثمان وستين ومائة
[illegible] سلمة وعبد العزيز بن الحارث ابن هشام تابعي مولى ابن عمر العدوي المدني
ابو عبد الله احد العلماء من الفقهاء وقيل من نيسابور وقيل من سبي كابل وقيل اسم ابيه
[illegible] عن عمر ابن عمر وابي هريرة وابي هريرة وعائشة وام سلمة وابي سعيد وابن عباس
بنت معوذ ورافع بن خديج وغيرهم وعن سالم ابن عبد الله مولاه وابراهيم بن عبد الله بن حنين والقاسم
ابن محمد وطائفة وعنه ابناه [illegible] وعمر وزيد ابن ابي كثير ويحيى بن سعيد الانصاري ويونس بن عبيد
وابن عجلان وايوب السختياني وخالد ابن كيسان وعبد الله بن عمر وابن جريج وجويرية ابن اسماء
وحماد ابن جويرية وابن عون والاوزاعي ومالك والليث وابن اسحاق وفليح وشعيب ابن ابي حمزة
وخلائق قال البخاري اصح اسانيد مالك عن نافع عن ابن عمر وقال مالك كنت اذا سمعت من
نافع لا ابالي ان لا اسمعه من غيره وقال عبد الله بن عمر لعمر من الله علينا بنافع قال وبعث
عمر ابن عبد العزيز نافعا الى مصر يعلم السنن قال حرب قلت لاحمد بن حنبل اذا اختلف سالم ونافع
في ابن عمر من احب اليك قال اتقدم عليهما وكذا سئل ابن معين فلم يعط وقال النسائي اختلف
نافع وسالم في ثلاثة احاديث وقول نافع فيها اولى بالصواب قال ابو مسهر وحماد بن زيد وجماعة
مات سنة تسع عشرة ومائة وقال ابن عيينة واحمد سنة سبع عشرة وقال ابو عمر الخزيمي
سنة عشرين والاول اصح قلت وقال الاصمعي ثنا العمري عن نافع قال دخلت مع مولاي
على عبد الله بن جعفر فاعطى مولاي اثني عشر الفا فاعطاني ابن عمر واعتقني اعتقه وقال زيد ابن ابي
انيسة قال نافع مات مولاي مع ابن عمر بفعا وثلاثين حجة وعمرة وقال ابن وهب قال مالك
كنت اتي نافعا وانا حدث السن وعلي غلامي يقفوني ولم تغير وكان صيرفي النفس
[illegible] يجلس بعد الصبح في المسجد لا يكلم ياتيه [illegible] فخرج وكان
[illegible] في حياة سالم وقال العلاء ابن عبد الله عن ابيه قال كان نافع حرة ثم حكى
انه كان يلاعب [illegible] وقيل كان نافع للغنة قال اسماعيل ابن امية
[illegible] عليه اللحن فيها قال الاوزاعي عن جماعة ان كتاب نافع الى [illegible] سمعه من ابن
[illegible] كتبنا [illegible] نافع قال عمر العزيز ابن ابي رواد ان نافعا اعتق قبل
بعال ما بيعت قال [illegible] سعيد ابن معاذ ومعطة الغزوي عبد الله ابن جابر يونس
ابن يزيد

[illegible] من بعدي [illegible] تكم يا بني [illegible] ابن عمر قال [illegible]
[illegible] بعث [illegible] ابن عمر [illegible] سالم [illegible]
[illegible] ابن عمر [illegible] اسماعيل ابن [illegible]
[illegible] لا تكلفنا [illegible] سبي الجن فعلت ما منع ابن العزيز كنه
[illegible] ثنا نافع عن عائشة [illegible] ابن عمر
[illegible] ابن عمر وابن عباس وابي سعيد [illegible]
[illegible] ابن عمر وابن عتاب وقيل نبيشة ابن عمرو بن عوف وقيل غير ذلك ابن عمر
سلمة [illegible] عن النبي صلى الله عليه وسلم وعنه ابو الملح [illegible] وام عاصم [illegible] معل النبال فيعطيها
ابن شرط [illegible] الكوفي له صحبة وانه وعنه ابنه سلمة ونافع ابن ابي عمرو وابو مالك
الاشجعي [illegible] ابن جابر الانصاري النجاري [illegible] صلى الله عليه وسلم
[illegible] ابن ابي حاتم واحرا [illegible]
[illegible] ابن عبد الله بن سبيط ابو [illegible] ابن مالك الاشجعي سمع
خطبة [illegible] صلى الله عليه وسلم في حجة الوداع [illegible] ابيه [illegible] ابن جابر
[illegible] وعنه سالم ابن ابي الجعد [illegible] ابن حبان في الثقات وقيل ابن سبيط
ابن شريك وقيل نبيط ابن سبيط [illegible] ابو [illegible] ابن عمر ابن ابي حلحلة [illegible]

[illegible] ابي حنيفة [illegible] عن ابي [illegible] وابن الحنفية وابان بن عثمان وشعب مولى سعيد بن
[illegible] عنه نافع مولى ابن عمر وربيعة الرأي ويحيى ابن الاشج وايوب بن موسى القرشي وابو الزناد
[illegible] وجماعة وثقه النسائي وقال ابن سعد ليس به باس روى عنه نافع وتوفي في [illegible]
[illegible] ابو بشر [illegible] ابي عباد السلمي الكوفي مولاهم [illegible] بن عقبة وغيرهما
وعنه [illegible] ابي [illegible] وعبد الله ابن حبيب وعلي بن محمد بن علي ابن ابي [illegible] الصحيح وقال
[illegible] ابن [illegible] بخير [illegible] بالكوفة مثل سفيان [illegible] ابو نعيم الملائي
[illegible] ابن عباس وعنه عبد الرحمن بن داود الرزاز [illegible] بن عبد الرحمن السلمي ابو معشر
[illegible] مولى بني هاشم كان مكاتبا لامرأة من بني مخزوم [illegible] بني هاشم [illegible]
منصور [illegible] وقيل [illegible] وجبر اهله [illegible] ابا امامة ابن سهل [illegible] عن سعيد
[illegible] الزهري وعنه سعيد المقبري وكثير بن قيس ومحمد ابن كعب القرظي ونافع
موسى ابن يسار [illegible] ابي [illegible] مولى ابي بكر وهشام ابن عروة وجماعة وعنه الليث
بن سعد والثوري وجماعة منهم ابن [illegible] وسعيد ابن منصور [illegible] كان ابن
لهيعة وابو الربيع [illegible] ابي [illegible] بن مجلس وخلق [illegible] مولى ولد عمر فالله اعلم ما رأيت
مدنيا اكبر من ابي معشر وما رأيت مدنيا يشبهه وقال ابو نعيم كان معشر طيبا [illegible]
وقال العباس [illegible] ابي معشر [illegible] وكان ابو معشر
[illegible] عنه وقال حرب بن حسن [illegible] وقال ابن معين [illegible] وقال ابو حاتم
[illegible] ابي معشر [illegible] ابو [illegible] وقال جماعة عن ابن [illegible]
ايضا ضعيف وكذا قال ابو داود والنسائي وقال البخاري كان منكر الحديث وقال [illegible] عن [illegible]
في الحديث [illegible] وقال محمد بن بكار [illegible] ابو معشر [illegible] اشد [illegible]
[illegible] ولا يتعمد [illegible] بن عدي [illegible] وقال ابو زرعة [illegible]
سمعت ابا مسهر [illegible] كان ابو معشر [illegible] وقال [illegible] عن ابن ابي معشر حدثني ابي ان ابا
معشر [illegible] وقعت [illegible] باليمامة [illegible] وقال الحسن بن محمد ابن ابي معشر
حدثني ابي قال [illegible] ابو [illegible] عبد الرحمن بن [illegible] وقال الفضل ابن [illegible]
[illegible] سمعت [illegible] ابي معشر قال [illegible] ابي [illegible] ماحيا [illegible]
قال [illegible] الطائفيون [illegible] الزهري [illegible] بحفظ [illegible]
[illegible] ابي معشر [illegible] سنة [illegible] مائة [illegible] ابا معشر [illegible]
[illegible] فضعفه من [illegible] وتوفي سنة [illegible]

[illegible]

[illegible] عن ابيه [illegible] قلت لم يلق سعيد [illegible]
[illegible] فاعل عن سعيد فقط [illegible] البغوي [illegible] ان ابن المسيب [illegible] من [illegible] قال ابن
سعيد [illegible] جدا [illegible] من حديثه [illegible] وقال ابو حاتم [illegible] عليه قال ابو احمد
[illegible] ابو نعيم [illegible] ان ابا معشر [illegible] ابا كعب
قلت [illegible] عن ابي [illegible] بن [illegible] لا تقوم الساعة حتى تقوم [illegible]
[illegible] ابي [illegible] الخلصة
[illegible] عن عمر [illegible] وعنه ابنه عبد الله وجماعة [illegible] ابن حبان في الثقات [illegible]
[illegible] عن علي وعنه ابنه عبد الله قال ابن حبان في الثقات [illegible] الاحتجاج
[illegible] عن علي وعنه ابنه [illegible] ابن حبان الاسدي مولاهم
[illegible] عن ابيه وعكرمة وعنه ابنه علي والقاسم بن حبيب [illegible] وجماعة
[illegible] ابن شبرمة [illegible] عن مختار بن فلفل عن انس وعن علي وابن مسعود
[illegible] وعنه [illegible] عمر [illegible] ابن سيرين [illegible] وقال العجلي تابعي ثقة من
[illegible] ابو عمار عن ابن عباس [illegible] وعن ابي هريرة وعنه قرة ابن خالد
[illegible] ابن حبان في الثقات [illegible] ابن دعلوق الثوري مولاهم ابو طعمة الكوفي
عن [illegible] عمر [illegible] وعنه ابنه عمر وعبد
[illegible] ابن عمر [illegible] ابو الربيع بن خثيم وسعيد ابن جبير [illegible] وعنه ابنه عمر وعبد
[illegible] وسفيان الثوري [illegible] ابو الربيع [illegible] ابن حبان في الثقات قيس كوفي
[illegible] عن عبادة ابي الصامت وابي الدرداء وعنه ابنه عبادة نصر ابن حماد بن غيلان ابو علي
ابو [illegible] البصري حافظ [illegible] عن مسعر وعاصم ابن محمد العمري وعنه [illegible] ابن سليمان وشعبة
[illegible] وعنه [illegible] وحجر بن [illegible] التستري [illegible] ابن [illegible] البزار [illegible]
[illegible] بن جعفر السمري عن [illegible] وقال [illegible] وقال [illegible]
[illegible] وقال [illegible] وقال ابو زرعة لا بكتب حديثه وقال ابو حاتم [illegible]
[illegible] ابن [illegible] ابن [illegible] وروى حديثه [illegible]
[illegible] ابو الحسن الفراء
[illegible] عن [illegible] وعنه [illegible] ابن عيسى ابن الطباع
[illegible] وعنه ابن سعيد [illegible] مات شابا نصر ابن سليمان عن عبد الرحمن
[illegible] ابن هاشم النبي البصري المخزومي المقري عن خالد بن [illegible]
[illegible]

وعنه أبو الشعثاء جابر بن زيد وجماعة تفرد عنه وحميد بن هلال وعنه مالك بن دينار وأيوب
قال أبو داود وحكى لي أنه يقال أول من وضع العربية نصر بن عاصم وعاصم الجحدري وبه
أخذ الجلة الأول وهو نصر بن عاصم بلغنا قال أن هو الذي وضع العربية تقليدا فلم
قال يونس بن أبي إسحاق عن أبي الأسود الدؤلي وعنه عمرو بن دينار وأيوب
السختياني وعنه أبو الزناد وعنه أبو إسحاق الفزاري وجماعة
وعنه أبو الأسود الدؤلي وعنه عمرو بن دينار

[illegible] ابو ابي الاشعث [illegible] الاسدي الكوفي ابو الوليد الكناني عن [illegible]
ابي [illegible] وسماك بن حرب وعنه ابن عبد الله بن وهب وابو الربيع وطائفة وعنه شعبة وهو
من اقرانه وهو [illegible] بن عباس وابو نعيم ومسلم ابن ابراهيم وموسى بن اسماعيل [illegible] وثقه ابو حاتم
وابو زرعة **ضعيف** ابو يحيى يزيد بن ابي فيحة عن عروة الاسدي وابو عمرو عن رجل عن عروة وعنه
ابنه مروان وعنه علي بن ابي هاشم ابن طهمان **ضعيف** ابو الوليد [illegible] السلمي ابو حمزة السكري عن ابي
شيبة بن ربيعة وابي اسامة ومعاذ بن معاذ وطبقتهم وعنه [illegible] وابو زرعة وابو حاتم وابو بكر
ابن ابي داود وعلي بن [illegible] وثقه النسائي قيل توفي سنة خمس واربعين ومائتين **ضعيف** وقيل ابن [illegible] وبقال
نجيح [illegible] عن النبي صلى الله عليه وسلم انه نهى عن قسمة الخمار وعنه سليمان ابن موسى الدمشقي وهو
ابن خالد ذكره ابن حبان في الثقات **النضر** ابن اسماعيل ابو اسماعيل البجلي الكوفي القاضي
امام مسجد الكوفة عن الاعمش واسماعيل ابن [illegible] وعمرو بن [illegible] وعنه [illegible]
وطائفة وعنه احمد ابن حنبل واحمد بن منيع وزياد بن ايوب والحسن بن [illegible] وثقه وعمر ابن الوليد
الجرجاني ومحمد بن عبد الله ابن نمير وآخرون قال احمد [illegible] وقال ابن معين ليس بشيء وقال ابن معين ثقة وقال يعقوب بن سفيان [illegible]
وقال النسائي ليس به بأس **النضر** ابن نصر ابو مالك الانصاري عن ابيه وابن عباس
وابن [illegible] وعنه نكير ابن عبد الله المزني وقتادة وعاصم الاحول
وابن جريج وابن [illegible] وسعيد ابن ابي كريمة وجماعة سوى ابن [illegible] قال ابو داود كان [illegible]
الجماجم وقال النسائي ثقة **النضر** ابو حماد الكوفي مولى ابي ابو ابي الصلت الثقفي ابو
عبد الله عن سعيد ابن عمر التميمي فقط وعنه ابو [illegible] ابو نافع وابو حاتم البصري ابو الصلت
والكديمي وجماعة ضعفه ابو حاتم **النضر** ابن زرارة ابو الحسن الرقي الكوفي ذكره ابن حبان
حبيبة وابو خالد [illegible] وعمر بن [illegible] وعيسى بن طهمان وطائفة وعنه قتيبة وابراهيم بن [illegible]
محمود ابنا محمد بن نوح البلخيون قال ابو حاتم محله [illegible] وذكره ابن حبان في الثقات **النضر** ابن سيف
[illegible] عن ابي [illegible] وعنه علي بن خالد وسلم ابن جنادة في الثقات لابن حبان **النضر** ابن شميل بن
[illegible] ابو الحسن النحوي المازني الاعلام في الحديث واللغة [illegible] عن حميد
الطويل وابن عون وهشام بن عروة وهشام ابن حسان وابن عون وابو [illegible] الفروي واسماعيل
ابن [illegible] وابن [illegible] وشعبة وعوف الاعرابي وخلق وعنه يحيى بن يحيى وابن
[illegible] ومحمود بن غيلان وعبد الله بن رجاء واسحاق الكوسج ومحمد بن رافع
واحمد بن سعيد وعبد الله ابن عبد الرحمن الدارمي وخلائق وثقه [illegible] النسائي وقال ابو حاتم

وقال ابو حاتم ثقة صاحب سنة قال محمد بن خلف ان نسل ابن المبارك عند الحسن ابن سمعا فقال ذي
[illegible] وكان يعد بعض مرو الشاهجان ومرو الروذ قال العباس ابن مصعب المروزي بلغني ان
[illegible] فقال ذاك [illegible] ابن ابراهيم يكنى ابا محمد من اصحاب الخليل بن ابراهيم قال العباس
[illegible] الامام [illegible] والحديث [illegible] من اهل السنة في اسلام وكان [illegible] الناس عن شعبة
[illegible] ولم يسبق اليه وقد روى عنه [illegible] وقال احمد بن سعيد الدارمي سمعت النضر
[illegible] كان [illegible] سنة كبر وسمعته يقول [illegible] ابن ابي [illegible] مرو الروذ الى مكة
[illegible] ومائة وانا ابن خمس عشرة سنة وسبب هربي وقت الفتنة وهي ابن ست سنة عن
ست اربع وثلاثين قال محمد بن عبد الله بن قهزاد [illegible] في ذي الحجة سنة ثلاث
وثلاثين ومائتين [illegible] قلت قال داود بن [illegible] النضر ابن شميل يقول لا يجوز لرجل لزمت العلم حتى
[illegible] جوعه وقال [illegible] ابن [illegible] البجلي ابو [illegible] البجلي
عن ابي سلمة عن ابيه [illegible] وعنه القاسم ابو العجل الجرائي وثقه ابو علي الجيلاني الكبير وابو
عقيل الدورقي [illegible] ابن معين ليس حديثه بشيء وقال البخاري حديثه سوالم يعني رواه يحيى بن ابي كثير
وابن عون [illegible] سعيد عن ابي سلمة فقال يحيى بن ابي كثير وذكره ابن حبان في الثقات وقال كان
من [illegible] وقال النسائي يعتبر حديثه من حديث ابي سلمة عن ابي هريرة **النضر** ابن عبد الله
ابن مطر [illegible] عن [illegible] لامه قيس بن عباد وانس وعنه ابنه عبد الله والحكم ابو عطية
ذكره ابن حبان في الثقات **النضر** ابن عبد الله الاسلامي عن اسماعيل ابن ابي حكيم وعنه محمد بن علي بن الحسن
ابن شقيق في الثقات لابن حبان **النضر** ابن عبد الله الثقفي الحجازي عن عمر بن حزم وعنه
ابو سعيد بن محمد ابن حكيم وبه [illegible] حديث لا تغفروا على تغفروا **النضر** ابن عبد الله الازدي الدوري
ابو عمار [illegible] ابن عيينة وملك ابن مغول وسليم مولى الشعبي وابن عيينة وطائفة
وعنه عامر بن ابراهيم الاسفرايني **النضر** ابن عبد الله ابن طهمان الدبيري عن ابي عاصم النبيل
وعنه محمد بن محمد السوداني [illegible] وعنه الحسن ابن محمد بن شعبة وابن ابي حاتم ومحمد بن عبد الله
قال ابن ابي حاتم كتبنا عنه بمرو مسند وهو صدوق **النضر** ابن عبد الله الحلواني عن محمد بن عبد الله
[illegible] وعنه احمد ابن ابي عامر الطائي الدمشقي ومحمد بن يحيى بن [illegible] ذكره ابن حبان في الثقات
[illegible] **النضر** ابن عبد الجبار ابو نجيح المرادي ابو الاسود المصري مولى ابن [illegible] ابو اياس
[illegible] وعنه [illegible] وابو [illegible] وابو [illegible] وجماعة وعنه يحيى بن سعيد [illegible] ابو عمرو والوليد ابو حاتم ومحمد بن [illegible]
ابو اسحاق [illegible] وعبد الله ابو [illegible] وهشام بن [illegible] ابو [illegible]

وخلق قال ابن معين كان راوية عن ابن لهيعة وكان شيخ هروف وقال ابو حاتم هو وعبد الله
سمعته بالعين وقال النسائي ليس به باس قال ابن يونس ولد سنة تسع وادبعين ومائة وكان
كاتبا للعبيد ابن عيسى فاضي مصر توفي لخمس بقين من ذي الحجة سنة تسع عشرة ومائتين **النضر**
ابن عبد الرحمن ابو عمر الخراز الكوفي عن عكرمة وغيره وعنه يوسف بن بكير ووكيع والحارث وجماعة
ضعفه احمد وغيره وقال ابن معين لا تحل الرواية عنه وقال ابو داود احاديثه باطيل قال لي عمي ابو ابي
شيبة كان ابنه ايضا كذاب **النضر** ابن هرون الباهلي مولاهم الجزري الحراني ابو الحسن التابعي
روى عن عكرمة وعطاء وعبد الله وحميد بن مهران وسالم بن عبد الله وطائفة وعنه سفيان الثوري
وابو اسامة وهشيم وابو جعفر النفيلي وسعيد ابن حفص النفيلي وعبد الله ابن عبد الوهاب الحمصي
ويحيى ابن صالح الوحاظي وبشر ابن عبيد بن حسان العطار وطائفة قال احمد ابن معين ليس به باس
وقال ابن معين ايضا ابن عيينة ثقة وقال ابو حاتم ليس به باس حديثا واحدا وقال ابو سعيد
ضعيف الحديث وقال ابن عدي ارجو انه لا باس به قال النفيلي مات سنة ثمان وستين ومائة **النضر**
ابن علقمة ابو اليقظان عن داود بن علي الهاشمي عن ابيه عن ابن عباس علقه البخاري في البيوع
وعنه اسحاق ابن ابي اسرائيل قال النسائي ليس بشيء وذكره ابن حبان في الثقات **النضر**
ابن كثير السعدي ويقال البصري ابو سعيد البصري العابد عن عبد الله بن محمد بن عقيل وعبد الله
ابن ظالم وابن عون وجماعة وعنه قتيبة وعمر بن علي وعمر بن حفص واحمد الدورقي وجماعة
قال البخاري عنده مناكير وقال النسائي صالح وقال ابو حاتم والدارقطني فيه نظر وقال العقيلي يرفع
الحديث ابن ثوبان وكان يعد من الابدال **النضر** ابن كرد ابن موسى الحريشي اليمامي ابو محمد روى عن اشياخ
عن عكرمة ابن عمار وشعبة وعنه ابن جرير وجماعة وعنه احمد بن عبد الله العجلي واحمد بن يوسف
السلمي واحمد ابن جعفر المعقري وعباس بن عبد العظيم العنبري ومؤمل ابن اهاب وآخرون قال احمد
صالح ما سمعت عليه مسلم خمسة احاديث روى عن عكرمة ابن عمار العدني وعنه **النضر**
ابن عمر القرشي العامري مولاهم المروزي عن العلاء ابن مسيب والاعمش وابن المنكدر وعدة
وعنه الفضل ابن موسى وبشر ابن الحارث وجماعة وعنه اسحاق ابن ابي اسرائيل وابن المثنى والحسن بن علي
ابن ماسرجس وابن الزبير ثم ابن ابي ابن وحبان بن موسى وآخر مرو قال ابن معين ثقة ما
عنده في الفقه والعقل والعقل وكان صديقا لابن المبارك وقال ابن حنبل
وقال النسائي صالح ثقة وقيل كان صوفيا مات يوم النحر سنة ثلاث وتسعين ومائة رحمه الله
النضر ابن منصور ابو عبد الرحمن السلمي عن ابي الجنوب عقبة ابن علقمة اليشكري
وسعد العوفي وعنه ابن مهدي وابو نعيم وابو سعيد الاشج ومحمد بن ابان البلخي

وطائفة

وطائفة قال ابو حاتم محله الصدق يروي احاديث منكرة وقال البخاري منكر الحديث وقال النسائي
ضعيف وقال مرة ليس بثقة واما ابن حبان فذكره في الثقات **تتمة** ابن عبيد ابو بزة
الاسلمي يشعر الفتح وله دار فنزل البصرة حنظلة بن عبيد له احاديث وعنه ابو العالية الرياحي
وابو العالية عم الواسطي وابو الوضاء وابو المنهال الرياحي وابو عمرو النهدي وابو العوجاء
الحارثي وشماخ ابن ضرار وابو نعيم وابو نضرة وطائفة قال ثقة وقد مع النبي صلى الله عليه وسلم
سبع غزوات وقال ابو نعيم ابو نضرة سأل رجلا ادم مولاه وقال ابن سعد كان من ساكني
البصرة ثم تحول الى البصرة وغزا خراسان فمات بها وله دار بالبصرة وروى ابن المبارك
ابن الحسن بن ذكيم التغلبي عن ابيه وكانت مولاة لابي برزة ان ابا برزة كان يقوم من جوف الليل
فيتوضأ ولا يوقظ احدا من اهله وهو شيخ كبير ثم يصلي قال خليفة اقام بخراسان ومات بها
بعد سنة اربعين وقد نيف على ابو برزة ابن رجاء من البصرة **النعمان** ابن بشير ابن سعد بن ثعلبة
الانصاري الخزرجي ابو عبد الله المدني الامير وامه عمرة بنت عبد الله ابن رواحة وهو اول مولود
ولد للانصار بعد الهجرة قال الواقدي ولد على راس اربعة عشر شهرا من الهجرة عن النبي صلى الله
عليه وسلم وعن خالد وعمر وعائشة وعنه ابنه محمد ومولاه وكاتبه حبيب بن سالم وحصين بن عبد الرحمن
ابن عوف وعروة ابن الزبير وابو قلابة والشعبي وسالم ابن ابي الجعد وعبد الله بن عبد الله بن
عتبة وابو سلمة الاسود وابو اسحاق السبيعي وسماك بن حرب وخلق قال ابو حاتم
وابي امرة الكوفة تسعة اشهر وقال ابو سعيد ولي قضاء دمشق بعد فضالة ابن عبيد وقال
عمر وولي حمص ليزيد وروى حاتم ابن ابي صغيرة عن سماك ان معاوية استعمل النعمان ابن بشير
على الكوفة وكان والله من اخطب من رايت من امراء الدنيا يشكل وروى يزيد ابن بعم
عن النعيم ابن مالك الطائي سمعت النعمان بن بشير يقول على المنبر هالك رجلان مؤمن
اشبط ومفرط اشبط بانع الله والمفرط بعطاء الله والكبر على عباد الله واتباع السوء
بغير علم الله قال ابن عون اهل الكوفة يقولون لم يسمع من النبي صلى الله عليه وسلم واهل العراق
يقولون سماعه منه وليس يقول سمعه رسول الله صلى الله عليه وسلم الا حديث الشعبي
اوله البيعة صفقة والباقي يقول عن قال خليفة وجماعة فقتل سنة اربع وستين وقيل في اول
سنة خمس وستين في وقعة مرج راهط خرج من حمص وانضم الى الضحاك بن قيس
وقتله مروان بن الحكم وقيل ان النعمان كان عاملا على حمص لابن الزبير فلما تصرفوا بعض حاروا من
بعض مروان بن الحكم خرج حاربا فاتبعه خالد ابن يزيد فقتله **النعمان بن ثابت**
ابن زوطا الامام ابو حنيفة الكوفي فقيه العراق وامام اصحاب الرأي قال ابن معين ابو حنيفة

ورأى بني تيم الله من ثعلبة وأنس رضي الله عنه وروى عن عطاء بن أبي رباح وعمرو بن دينار
وعمر بن عبد العزيز بن الأعرج وعكرمة ومجاهد وأبي الزناد وعلقمة بن مرثد وسلمة بن كهيل وحماد
بن أبي سليمان والحكم بن عتيبة وأبي جعفر الباقر وقتادة وعمرو بن دينار وخلق سواهم وقيل إنه روى
عن الشعبي وطاوس وعنه ابنه حماد وحمزة الزيات وداود الطائي وزفر بن الهذيل ومحمد بن أبي
سليم وأبو يوسف القاضي وعلي بن الحسن وابن المبارك وأبو نعيم الحافظ ووكيع وجعفر بن
عبد الرحمن الجعفي وسعيد بن الصلت وأبي نعيم وأبو عمر الحفري والحسن بن زياد اللؤلؤي
وأبو عاصم النبيل وعبد الرزاق وعبيد الله بن موسى وخلق كثير قال أحمد العجلي هو من وسط حمزة
الزيات وكان خزازا يبيع الخز وقال محمد بن إسحاق الكعبي عن محمد بن حماد بن أبي حنيفة قال ولد جدي
من أهل كابل ولم يولد على الإسلام وكان أبو حنيفة خزازا وكان جده مجوسيا وقيل إن جده
حنيفة أهل نسا وقيل من ترمذ وهذا إسماعيل بن حماد بن أبي حنيفة قال إسماعيل بن حماد أبو أبي
حنيفة النعمان بن ثابت بن النعمان بن المرزبان من أبناء فارس الأحرار ولد سنة ست وخمسين
وقيل ولد حين حج سنة ثمانين وسب ثابت إلى علي رضي الله عنه وهو صغير فدعا له بالبركة فيه وفي
ذريته وأبوه النعمان من أهل كورة أنبار وقيل إنه أسر في وقعة دير الجماجم وذلك يوم قال صالح بن محمد بن زرارة
سمعنا جدي يقول أبو حنيفة ثقة في الحديث روى أحمد بن محمد بن محرز عن ابن معين لا بأس
به لقد هم به ابن معين قبل أن يكون قاضيا وقال أبو الحارث الجرجاني ثنا جعفر بن عون بن داود ثنا الوليد
بن حماد عن الحسن بن زياد عن زفر بن الهذيل سمعت أبا حنيفة قال كنت أنظر في الكلام حتى بلغت
فيه وكنا نجلس بالقرب من حلقة حماد بن أبي سليمان فجاءته امرأة فقالت رجل له امرأة أراد أن يطلقها
للسنة كم يطلقها فلم أدر ما أقول فأمرتها أن تسأل حمادا ثم ترجع فتخبرني فسألته فقال يطلقها
في طهر من الحيض والجماع تطليقة ثم يتركها حتى تحيض حيضتين فإذا اغتسلت فهي حلة للأزواج
فرجعت فأخبرتني فقلت لا حاجة لي في الكلام وأخذت نعلي فجلست إلى حماد فكتبت أسمع مسائله وأحفظ
قوله ثم يغيب عني الغداة فأحفظها وتحضر أصحابه فيقال لا يجلس في هذه الحلقة غيرك إلا أبو حنيفة
وصحبته عشرين سنة ثم تأخر عنه فقيل له أين أبو حنيفة فقال أحببت أن أعتزله فجلس في حلقة
لنفسه فخرجت يوما بالعشي وعزمت أن أجعل طريقي في حلقة المسجد فرأيته لم تطب نفسي أن أعتزله
فجئت فجلست معه فجاء في تلك الليلة نعي فرأيته له بالجزع وترك ماله وليس له وارث غيري
فأمرني أن أجلس مكانه فجلست فسألوا أن أخبرهم فرددت عليهم مسائلهم أسمعهم منه فكنت أجيب
وأكتب جوابي فجاء شيء يسير ثم قدم فعرضت عليه المسائل وكانت نحوا من ستين مسألة فجاء فيها
في عشرين منها بالبتات لا أدري فيه حتى يموت وقال محمد بن سماعة سمعت ابن المبارك يقول لولا أن الله

يقول لولا أن الله أنقذني بأبي حنيفة وسفيان كنت كسائر الناس وقال سليمان بن أبي سليم
حدثني جدي بن عبد الجبار قال قيل لقاسم بن معن المسعودي نرى أن تجلس إلى عثمان أبي حنيفة
فقال ما جلس الناس إلى من أنفع من جالست أبي حنيفة وقال أحمد بن الحجاج سمعت التابعي
قيل لمالك بن أنس ما حنيفة فقال رأيته رجلا لو كلمه بأعمدة السارية أن يجعلها ذهبا
لقام بحجته وعن وكيع قال أقمت عند ابن جريج سنة حسبي رواية فأتاه أبي حنيفة فاستقبل
ونرجع وقال أبي علم ذهب وقال عفان بن مسلم سمعت يزيد بن هارون أبا حنيفة أوسع
قال سفيان أحفظ للحديث وأبو حنيفة أفقه وعن ابن المبارك قال ما رأيت أفقه من مثل أبي حنيفة
وعنه قال ما اجتمع سفيان وأبو حنيفة فيقدم لهما على فتيا وقال أبو عمرو بن سمعت سلمة
بن شبيب سمعت عبد الرزاق سمعت ابن المبارك يقول إن كان فيمن ينبغي أن يقول برأيه
فأبو حنيفة وروى حفص بن أبي الوزير عن محمد بن بشر قال كنت أختلف إلى أبي حنيفة وأبي سفيان
فأما أبو حنيفة فيقول لي من أين جئت فأقول من عند سفيان فيقول لعن الله جئت من عند رجل لو أن علقمة
والأسود حضرا لاحتاجا إلى مثله فأتي سفيان فيقول من أين جئت فأقول من عند أبي حنيفة فيقول
لعن الله جئت من عند فقيه أهل الأرض وروى بكر بن بحر بن مرزبان عن أبيه قال لي أبو حنيفة يا أهل
البصرة أنتم أوسع مما دخل فيه منكم وعن شداد بن حكيم قال ما رأيت أعلم من أبي حنيفة
وعن مكي بن إبراهيم قال كان أبو حنيفة أعلم أهل زمانه وقال جرير بن معين سمعت يحيى بن سعيد
القطان يقول لا نكذب الله ما سمعنا أحسن من رأي أبي حنيفة وقد أخذنا بأكثر أقواله وقال الربيع
بن يحيى من تتابعني قال الناس في الفقه عيال على أبي حنيفة وقال أبو نعيم عباس بن عبد العظيم
ثنا حرملة سمعت الشافعي يقول الناس عيال على فقهه فمن أراد أن يتبحر في الفقه فهو عيال على
أبي حنيفة ومن أراد أن يتبحر في المغازي فهو عيال على أبي إسحاق ومن أراد أن يتبحر في التفسير
فهو عيال على مقاتل بن سليمان ومن أراد أن يتبحر في الشعر فهو عيال على زهير بن أبي سلمى
ومن أراد أن يتبحر في النحو فهو عيال على الكسائي وروى حماد بن زيد عن عمرو بن دينار قال
ما رأيت أبا حنيفة يأتي عليه ثلاثة أيام إلا وهو في العشاء الآخرة سنة وكان عامة الليل يقرأ جميع
القرآن في ركعة واحدة وكان يسمع بكاؤه بالليل من بيته وقد حفظ عليه أنه ختم القرآن في
الموضع الذي توفي فيه سبعين ألف مرة قلت هذه حكاية منكرة وإن رواها مرة أبو
عبد الله محمد بن يعقوب الحافظ البخاري الفقيه ثنا أحمد بن الحسن البلخي ثنا حماد
بن [illegible] ثنا أبي أيضا وعن نصر بن أبي نصر ثنا محمد بن حرب المروزي ثنا إسماعيل
ابن حماد ابن أبي حنيفة عن أبيه قال لما مات أبي سألنا الحسن أبو عصمة أن يتولى غسله فعمل

[illegible] رحمه الله وغفر له لم يخلط من الثانين سنة ولم تتوسد يمينه بالليل منذ
خمس سنة ومن العجب [illegible] وقد روى مثل هذا ابو يوسف قال ثنا انسا
[illegible] ابي حنيفة سمعت [illegible] ابو حنيفة [illegible] فقال والله لا يخرج حتى يقال
[illegible] ابو حنيفة [illegible] وقال [illegible] ابو علي ابو [illegible] ثنا علي بن [illegible] سمعت
[illegible] بن عمر سمعت سفيان يقول [illegible] الاسحم [illegible] رجلا جلس [illegible] اسبعا فقلت
[illegible] ثم قرأ [illegible] فلم يرا [illegible] ابو حنيفة [illegible] ابو حنيفة وعن يحيى
ابن معين قال ختم ابو حنيفة القرآن [illegible] اربعة عشر [illegible] ابو حنيفة وعن يحيى
ابن نصر قال ختم ابو حنيفة القرآن [illegible] وعن يحيى بن حمزة وقال سليمان بن الربيع صاحبان ابو موسى
سمعت ابن المبارك يقول [illegible] وقال سليمان ابو حنيفة
وسمعت مكي ابن ابراهيم يقول [illegible] الكوفيين [illegible] ابو حنيفة وقال احمد بن
ابي مريم سمعت ابن المبارك يقول [illegible] ابو حنيفة [illegible] بالسيالة [illegible]
عبيد الله ابن عمرو الرقي قال [illegible] ابو حنيفة ان يلي قضاء الكوفة [illegible] به ما به سوط
وعشرة اسواط في كل يوم عشرة [illegible] ثم خلاه وقال سليمان ابن ابي شيخ حدثني الربيع
[illegible] قال ارسلني يزيد ابن عمر بن هبيرة [illegible] ابي حنيفة [illegible] على بيت [illegible] فجرني به
[illegible] بن بشر ابن مرزوق قال قال [illegible] ابو شعيب اجاز الشعر ابا حنيفة [illegible] الله درك
[illegible] ليقبضها فشاورني وقال [illegible] رجل اني رددتها علي غضب وقلت ان هذا المال [illegible] عينه
[illegible] اذا دعيت لتقبضها فقل لم يكن هذا المال [illegible] امير المؤمنين [illegible] ليقبضها فقال ذلك
[illegible] الجابر قال محمد بن عبد الله [illegible] الرقي سمعت [illegible] يقول ادركت
[illegible] ابا حنيفة [illegible] ابو حنيفة وقال محمد بن عبد الله [illegible] ابو حنيفة
[illegible] ابو حنيفة [illegible] وقال سعيد ابن عثمان [illegible] عبد الله ابن جاد
[illegible] ابو حنيفة [illegible] فقال [illegible] ابا بكر [illegible] ليلة
[illegible] فقال ابو حنيفة [illegible] ابو حنيفة [illegible] وقال
[illegible] ابو حنيفة [illegible] ابا ثابت [illegible] ابن المبارك رحمه الله تعالى ونفع به

رأيت ابا حنيفة [illegible] يوم [illegible] ويزيد [illegible]
[illegible] الصواب [illegible] اذا ما قال [illegible]
[illegible] عليه [illegible]
[illegible] وقد [illegible] نصيبنا [illegible]

جرد سماه الامر عنا ∴ وبرا بعمر علما كثيرا
رأيت ابا حنيفة حين يفتي ∴ ويطلب علمه فرأى غزيرا
اذا ما المشكلات تلوح يفتي ∴ رجال العلم كان بها بصيرا

وروى بشر ابن علي عن حريش قال الناس في ابي حنيفة رحمه الله خاسر وجاهل وحسنوا عمر
حالا الجاهل وقال يحيى بن ابي ايوب سمعت يزيد ابن هارون يقول ابو حنيفة رجل من الناس خطأ
كذلك الناس وصوابه كصواب الناس توفي ابو حنيفة ببغداد فاتا سعيد ابن عبد العزيز في
سنة خمسين ومائة ومن قال سنة احدى وخمسين او سنة ثلاث وخمسين فقد وهم وعن
الحسن بن يوسف قال علي بن ابي حنيفة ست موت توكفت الرحام [illegible] في العلل
قوله ما رأيت افضل من عطاء قلت من احسن شيخنا ابو الحجاج [illegible] قال لم يرد شيئا [illegible] منه
التضعيف النعمان ابن راشد الجزري [illegible] موسى بن امية ابو اسحاق عن ميمون بن مهران
وعبد الملك ابن ابي محذورة [illegible] وجماعة وعنه ابن [illegible] وموسى [illegible]
وحماد بن زيد وعبد [illegible] وقال احمد [illegible] وقال ابن معين ليس بشيء
وقال البخاري [illegible] وقال النسائي ضعيف كثير الغلط واما ابو حنيفة
[illegible] وقد احتج به مسلم [illegible] ابن سالم الطائفي عن اوس ابن ابي اوس وعن
ابي اوس وعثمان ابن ابي العاص ويعقوب ابن عاصم الثقفيين وابن عمر وابن الزبير وعنه سماك
ابن حرب وداود بن ابي هند وحاتم ابن ابي صغيرة وشعبة وجماعة وثقه ابن معين وابو حاتم النعمان
ابن سعد ابن حنيفة ابو جزي الانصاري المدني عن علي وابن عمر ابن شعبة وعنه ابن اخته عبد الرحمن
ابن اسحاق [illegible] ذكره ابن حبان في الثقات النعمان ابن ابي شيبة عبيد الصنعاني الجزري عن
طاوس وابن طاوس [illegible] ابن ابي [illegible] وسفيان الثوري وسفيان ابن عيينة وعنه ابو ابو [illegible]
وهشام ابن يوسف وعبد الرزاق الصنعانيون وعنه ابن سليمن قال ابن معين ثقة [illegible]
كثير قاله احمد بن ابي خيثمة عنه النعمان ابن عبد السلام ابن دبيب بن دبيط ابو العمرو التميمي
تميم الله ابن ثعلبة الاصبهاني احد الائمة [illegible] من نيسابور وقتله ابو ايام فتنة ابي مسلم
[illegible] اصبهان ثم رحل به الى [illegible] وغيرها [illegible] ابي حنيفة ومالك ابن مغول وسفيان وابن ابي ذئب
وابن [illegible] ابن وردان والسفيانان وفضيل ابن مرزوق وابن خلدة [illegible] وعنه
وعنه ابو سفيان صالح ابن مهران وعاصم ابن ابراهيم وابراهيم بن ايوب [illegible] ابن خالد
[illegible] الاصبهانيون [illegible] وابو عمر الدوري سليمن [illegible]
[illegible]

[illegible]

النعمان [illegible] ابن عياش [illegible] ابو سلمة [illegible] وقيل [illegible]
[illegible] وابي سعيد وجابر وابن عمر وعنه سعيد بن المسيب وابن ابي بكر وسهل
[illegible] وابو سعيد الانصاري [illegible] وطائفة وثقه ابن معين وغيره وابو
[illegible] انصاري [illegible] النعمان ابو مرة الانصاري الزرقي عن علي وانس وجرير ابن عبد الله
[illegible] ابو جعفر [illegible] ابن سعيد الانصاري وثقه النسائي النعمان ابن معبد ابن هرمز الانصاري
عن ابيه وعنه عبد الرحمن في الثقات لابن حبان النعمان [illegible] مولى
[illegible] العتق له احاديث وعنه ابنه معاوية وجرير بن حازم وسلم ابن بشير ومعقل ابن يسار
[illegible] قال مصعب الزبيري مات النعمان وعقد سبعة اولاد وقال عفير ابن عبد الرحمن قال ابن
سعود ان للايمان بيوتا وبين [illegible] الايمان وعن النعمان قال [illegible]
صلى الله عليه وسلم في اربع مائة من مزينة اعتمل عمر النعمان بن مقرن [illegible]
وحريقة والسرة واشتد ابن قتيبة [illegible] فلما انتهوا [illegible]
[illegible] صلى الله عليه وسلم [illegible] النعمان شهادة [illegible]
[illegible] واخر الوية حريقة [illegible] وكانت وقعة نهاوند سنة [illegible] وعشرين [illegible]
[illegible] عمر فخرج بنفسه على حمار ووضع برنسه على راسه [illegible] النعمان [illegible]
[illegible] ابو عمرو عبد الرحمن الدمشقي [illegible] وعطاء [illegible]
[illegible] ابن جبير وصرفه الصمن [illegible] ابو حرة وطائفة [illegible]
[illegible] قال ابو داود [illegible] النسائي ليس به
[illegible] قال ابو سعيد [illegible] مات سنة اثنتين وثلاثين ومائة [illegible]
[illegible] شفعي [illegible] ابو عمرو [illegible] عبد الملك
[illegible] وجماعة
وثقه ابن معين [illegible] وقال النسائي ليس به بالقوي وقال ابو داود مات سنة ثمان واربعين ومائة
[illegible] ابو حماد ابو معاوية ابن الحرث ابو سلم الخراساني ابو عبد الله [illegible]

الاعور

الاعور [illegible] ابن واقد [illegible] عن عمر [illegible] الشيخ
وابراهيم بن ضمان [illegible] وعن ابن [illegible] وعبد العزيز الدراوردي وعبيد بن عبد العزيز
وابن عيينة [illegible] الحضرمي [illegible] الاسناد والحال [illegible] وصحبه
[illegible] وبكر بن مضر [illegible] وابو [illegible] ومحمد بن عون وابو [illegible] الدمشقي وعبد الله
ابن منيب [illegible] ابن سعيد الطيالسي وجماعة ابو محمد السغدادي [illegible]
وخلق قال [illegible] نا نعيم ابن حماد [illegible] على باب [illegible]
[illegible] صلى الله عليه وسلم [illegible] ابو بصير وقيل ان نعيما [illegible]
نعيم [illegible] اتبا لابي عصمة نوح وكان ابو عصمة [illegible] الرد على الجهمية واهل الاهواء منه يعلم
نعيم ابن حماد وقال طالب ابن مسار سمعت نعيما يقول انا كنت جهميا فلما رايت [illegible] فلما سمع
[illegible] عبد الله الخوارزمي [illegible] نعيم ابن حماد فقال [illegible] من الثقات وقال ابو اسحق
ابن عبد الله ابن الجنيد هو ابن معين ثقة وقال الحسن بن حبان عن ابن معين ثقة [illegible] وقال انا اعرف الناس
به كان [illegible] بالبصرة كتبت عن روح ابن عبادة خمسين الف حديث وقلت له قيل [illegible]
من مصر [illegible] الاحاديث التي [illegible] من الصفات [illegible] اي شيء [illegible] وقال انا ابا زكريا [illegible]
[illegible] بمصر قلت انما اخذ له شفقة فان كان [illegible] اصابعا [illegible]
[illegible] اخطر في كتاب [illegible] الكلمة التي [illegible] فاذا كان [illegible] كتاب عرفته [illegible]
كتبت منه شيئا قط [illegible] روى ابو نصر السجزي ثاني الحافظ باسناده عن عباس الدوري
عن ابن معين قال [illegible] نعيم ابن حماد بمصر [illegible] كتابا من تصنيفه فقال لنا ابن المبارك
عن ابن عون فغلط [illegible] عن ابن المبارك فغضب وقال تتره علي قلت اي والله ازيد [illegible]
قال [illegible] فقلت له والله لا سمعت منه ابن المبارك فقط ولا سمعه منه ابن عون فغضب
فغضب من كان حاضرا من المحدثين فقام ودخل البيت واخرج [illegible] يقول [illegible]
[illegible] ابن معين [illegible] ابن معين [illegible] الدمشقي [illegible] وقال نعم يا ابا زكريا [illegible] غلطت
قال [illegible] ثقة [illegible] وقال ابو زرعة الدمشقي [illegible] يوقفها الناس وقال ابو حاتم
[illegible] وقال العباس بن مصعب وضع كتابا في الرد على ابي حنيفة [illegible] ابن المبارك
[illegible] كتابا في الرد على الجهمية وكان من اعلم الناس بالفرائض قال ابن المبارك
[illegible] يبطل [illegible] وقال [illegible]
[illegible]

[illegible] عليه
قوم وضعفه قوم وكان ممن يتشيع [illegible] سنة وطاب [illegible]
[illegible] وعامة ما انكر عليه سوء
[illegible] وقال ابو سعد ابا [illegible]
[illegible] الى ان مات بها شيخا في سنة ثمان وعشرين ومائتين وادعى في ثالث عشر جمادى الاولى
[illegible] ابراهيم بن محمد فطوبه حسن مغيرا امره فاجابه بالغيبة وجرى بينهما [illegible]
[illegible] صاحب [illegible] ابو داود والسعدي وابن عدي مات سنة تسع وعشرين ومائتين **نعيم**
ابن حنظلة ويقال النعمان ابن حنظلة وقيل النعمان ابن قيس او ابن مسيرة وقيل [illegible]
[illegible] عمار بن ياسر حديثه عن خباب داود [illegible] الرقي وعنه [illegible] ابن الربيع [illegible] ابن حبان في الثقات
نعيم ابن دجاجة الاسدي عن عمر وعلي وابن مسعود البدري وعنه [illegible] ابن عمر وابو
[illegible] وذكره ابن حبان في الثقات لابن حبان **نعيم** ابن ربيعة الزاهدي عن عمر وعنه
مسلم بن يسار الجهني **نعيم** ابن زياد الانصاري ابو طلحة شامي عن طلحة وابي هريرة وانس
ابن بشير وابي امامة وعنه مكحول ومعاوية ابن صالح الحمصي وثقه النسائي **نعيم** ابن عبد الله
الفيض العدوي عن عمر وابن عمر العزيز وعنه رجاء ابن ابي سلمة **نعيم** ابن عبد الله النحام ابو عبد الله
المدني مولى آل عمر [illegible] يحيى المسجد عن ابي هريرة وجابر وعن عمر وابن عبد الله ابن زيد وعنه سالم مولى
شداد وجماعة وعنه ابنه عمر وابن عجلان وسعيد ابن ابي هلال وعمارة ابن غزية وهشام ابن سعد
ومالك وجماعة وثقه ابو حاتم وجماعة قال سعيد ابن ابي مريم عن مالك عن نعيم جالست ابا
هريرة خمس عشرة سنة **نعيم** ابن نعيم الرباحي عن ابي بن كعب وعنه يزيد ابن عبد الله ابو الشيخ
وغيره وهو راوي الجملة **نعيم** ابن سعود بن عامر ابو سلمة الاشجعي الغطفاني اسلم
[illegible] ثم نزل بين الاسلام وسكن المدينة وعداده في بني سلمة مات زمن
عثمان وقيل قتل في الجمل قيل قدم على مع جماعة ابن مسعود ابن مسلم حكيم ابن جبلة العبدي
له حديث في نزول النبي صلى الله عليه وسلم لبني [illegible] بطلحة لولا ان الوسط [illegible] عنه [illegible]
نعيم ابن سعيد النحوي ابو عمرو ويقال ابو عمر الشوفي [illegible] وقيس ابن مسلم
والزبير بن عدي [illegible] وعاصم ابن [illegible] وجماعة وعنه ابنه عمر وابو اسامة [illegible]
[illegible] وعمرو بن عمرو [illegible] وجماعة [illegible] قال النسائي ثقة وقال محمد بن جرير مات سنة تسع وسبعين ومائة وقال
قتيبة مات [illegible] سنة اربع وسبعين قلت [illegible] **نعيم**
ابن [illegible] الاسلمي [illegible] صلى الله عليه وسلم وقيل [illegible] صلى الله عليه وسلم

وعنه

وعنه ابنه يزيد **نعيم** ابن هزال [illegible] ابو قبيل او ابن هزال او ابن حما
الغطفاني شامي له صحبة ورواية وعنه قيس الجذامي وكثير ابن مرة وزيد بن الاخنس وغيره
عنه [illegible] وعنه ابن حماد قال ابو [illegible] وابن ابي داود هو من غطفان **نعيم** ابن ابي هند
النعمان ابن [illegible] الاشجعي الكوفي ابو عبد الله ابو مالك سمع ابن عمر والشعبي عن ابيه وعنه
شعبة وسفيان وابو اياس وسعيد بن عفلة وربيع ابن دراش وجماعة وعنه ابو سعيد بن حارث وسليمان
التيمي وابو عصمة ابو مالك [illegible] وزياد بن خيثمة وشعبة وشيبان وآخرون وثقه النسائي وغيره قال
العجلي مات سنة عشر ومائة قلت ان صحت وفاته سنة عشر فهو آخر شيوخ شعبة وشيبان
وفاة **نعيم** ابن يزيد بن عمرو عن علي وعنه عمر ابن الفضل السلمي **نعيم** ابن الحارث ابن كلدة ابن
ابي عمرو ابن علاج ابو بكرة الثقفي وقيل اسمه مسروح وقيل نفيع وقيل نسيح وقيل كان
ابو عمرو [illegible] ابن كلدة الثقفي باستلحاقه الحارث وهو اخو زياد بن ابيه لامه سمية مولاة
الحارث بن كلدة وانما قيل له ابو بكرة لانه نزل الى النبي صلى الله عليه وسلم ببكرة من حصن الطائف
فاسلم وحرره النبي صلى الله عليه وسلم له جملة احاديث وعنه اولاده عبيد الله وسلم وزياد وعبد الرحمن
وكيسة وابو عمر الشعبي والاحنف بن قيس ومحمد بن عبد الرحمن الجمحي وابن الحسن وآخرون سعير
ابن ابي الحسن وقيل ابن خراش وجماعة قال ابو نعيم الاصبهاني كان رجلا صالحا دعا له رسول الله
صلى الله عليه وسلم بينه وبين ابي بكرة قال سعيد ابن [illegible] عليه عمر ابا بكرة ونافع ابن الحارث وشبلا
ابن معبد يعني في شهادة تنتهي [illegible] ابن شعبة قال ما استتاب نافعا وشبلا فبلغا باستشهاد
[illegible] وقام [illegible] يقبل شهادته وكان افضل القوم وقال ابو عثمان كنت خليلا لابي بكرة
فقال لي ابنه [illegible] انما عتبته عن مولاه في الدنيا فما استعملوا عبيد الله يعني ابنه على جابر
واستعملوا اخاه وادعاه زياد [illegible] واستعملوا اخاه عبيد الله على البصرة وبيت المال
اقبلتم في مولاه دنيا انما عتبت عليه لانهم كبروا [illegible] قال الحسن ابن ابي انس وغيره [illegible]
الى ابي بكرة بها بنته فانطلقت معه فدخلنا على الشيخ وهو مريض فما بلغه عنه قال انه يقول [illegible]
استعمل عبيد الله وزاد [illegible] فقال ابو بكرة هلم ادخل [illegible] فقال انس
[illegible] لا علم لا تجتمعوا فقال الشيخ [illegible] انه لا علم لا تجتمعوا اهل [illegible] وامر اجمعوا
[illegible] فاما [illegible] قال [illegible] وجعلنا مخصومين [illegible] عن الحسن قال لما احتضر ابو بكرة قال [illegible]
وجيش [illegible] وما اوصاني ابو بكرة صاحب رسول الله صلى الله عليه وسلم [illegible]
نعيم [illegible]

[illegible] سنة خمس وثمانين ومائة وقال محمد بن الحسن ابو علي بن سنة واحدة وقال محمد بن
[illegible] سنة احدى وخمسين واوصى ان يصلي عليه ابو يوسف وقال خليفة وغيره مات سنة
[illegible] بالبصرة قلت [illegible] وروى يحيى بن ابراهيم [illegible] عبد العزيز [illegible]
[illegible] الشافعي عليه [illegible] وعن الحسن [illegible] قال لم يبق بالبصرة احد افضل
من ابن [illegible] وعمره [illegible] رضي الله عنهما قال ابو الحجاج [illegible] وقيل بلغ ثلاثا وثلاثين سنة
وكان يصلي [illegible] ايام الصلح ولم يقاتل مع احد نفيع ابو طارق [illegible] داود الكوفي الاعمى العامي
وقيل اسمه نافع [illegible] وقال الدارمي عن ابي بكر [illegible] عن ابن عيينة وعمر بن حفص وحفص بن غياث
وبدل بن المحبر [illegible] وابو عباس [illegible] وجماعة وعنه الاعمش واسماعيل ابن ابي خالد
وزياد بن خيثمة وسفيان الثوري وشريك وابو [illegible] وروى عنه ابو اسحاق
السبيعي وسماه [illegible] قتادة وقال ان سابقا قبل الجارود لا يوثق به شيء من سماعه
ولا يتكلم به وقال شريك دخلت على ابي داود الاعمى [illegible] سمعت ابا سعيد وسمعت ابن عمر
وسمعت ابن عباس ثم اعادها في الثالثة [illegible] وقال ابن معين
ضعيف ليس بشيء وقال العجلي متروك وقال البخاري يتكلمون فيه وقال العقيلي [illegible]
في الرفض وقال ابن حبان [illegible] بالكوفة نفيع ابو رافع الصائغ المدني مولى
ابي بكر وقيل مولى ابنه عمر بن الخطاب وقيل مولى السائب ادرك الجاهلية وروى عن ابي بكر
وعمر وعثمان وعلي وابي موسى وابن مسعود وابي هريرة وجماعة وعنه ابنه عبد الله وابو الحسن
وقتادة وبكر المزني وحميد بن هلال وثابت وعطاء ابن ابي ميمونة وعلي بن زيد بن جدعان
وآخرون قال ابن سعد لم يرو عنه اهل بلده شيئا [illegible] وكان ثقة وقال العجلي بصري
ثقة من كبار التابعين وقال ابو حاتم ليس به بأس روى حديثه [illegible] قال ما اعتق ابو رافع
[illegible] فقيل له ما يقول [illegible] قلت [illegible] مولى المدني قبله معروفون
بالسائب وكان ذكره بالكنية ابو نفيع [illegible] سلمة عن عثمان [illegible] وعنه سعيد
ابن المسيب وابو سلمة بن عبد الرحمن [illegible] في الشفاء قتادة ابن عبد الله بن خلد السدوسي
عمر ابي له صحبة [illegible] وعنه ابنه سعيد وابو الشعثاء [illegible] وقال نفيع عن
ابي سعيد عن عبد الله بن خلد عن خلد عن اسماعيل [illegible] الطليق الصحابي
ابو نوفل العقيلي وقيل الدؤلي الشامي له صحبة [illegible] ابن عبد الله [illegible]
[illegible] وقال ابن حبان [illegible] نصر ابن حاجب ابو عثمان الدمشقي عن ابيه
وعنه [illegible] في الثقات لابن حبان نصر ابن عثمان الوصابي من اهل الاردن وعنه الوليد بن مسلم

وبقار

وبقار وبقار بن الوليد [illegible] ابن حبان في الثقات [illegible] ابن ابي بهلة الانصاري المدني
عن ابيه وله صحبة وعنه الزهري وعاصم ابن عمر ابن قتادة وجماعة نهشل ابن اوس الاشعري
قاضي دمشق ارسل عن معاذ وابي الدرداء وحذيفة وروى عن مالك ابن يخامر وام الدرداء وعنه
ابنه الوليد وعبد الله ابن علاء وبكر بن الحارث الوصابي ومحمد بن الوليد الزبيدي والاوزاعي وسعيد
ابن عبد العزيز وخليفة وكان يحيى درس القرآن بجامع دمشق وهو قاضيها وولي ايضا دمشق
قال خليفة مات سنة اثنتين وعشرين ومائة وقال ابن سعد سنة اثنتين وعشرين وقيل انه استعفى
من القضاء وولي بعده يزيد ابن [illegible] نهشل ابن حميد ابو عمرو الهمداني عن عامر ابن مسعود وعنه
ابو اسحاق السبيعي في الثقات لابن حبان نهشل ابن يزيد الثقفي عن مجاهد ابن ربيعة وعنه
بقية في الثقات لابن حبان نهشل الزاعي له صحبة ورواية وعنه ابنه مالك من رواية عطاء ابن فرخ
عنه في مجمع الاصبهاني في التفسير نهشل الفزاري عن ابن كعب وغيره وعنه ابنه عيسى نهار
العبسي الغيشي عن ابي سعيد الخدري وعنه ابو طوالة ومحمد بن يحيى بن حبان قال ابن خراش هو
مروزي نهار العبسي شامي عن ابي امامة وعنه نور بن يزيد ذكره في التمييز النهاس ابن قهم
ابو قطن الغيشي بصري عن انس وشهر ابن حوشب وعطاء ابن ابي رباح وغيرهم وعنه بهز بن اسد
[illegible] ووكيع ومسعود بن واصل وابو عاصم ومحمد بن عبد الله الانصاري وجماعة قال احمد كان
[illegible] بن سعيد يضعف حديثه وقال ابن معين وابو حاتم ليس بشيء وقال ابو داود ليس بذاك وقال
النسائي ضعيف وقال ابن حبان لا يجوز الاحتجاج به نهشل ابن سعيد ابن وردان ابو اسامة
[illegible] ابو سعيد ويقال ابو عبد الله عن الضحاك والربيع ابن انس وغيرهما وعنه عبد الرحمن
الاصبهاني وعبد الله ابن نمير ووكيع وابن الجراح ومحمد بن معاوية ابن صالح وجماعة قال ابو داود
الطيالسي واسحاق ابن راهويه كذاب وقال النسائي وغيره متروك وقال ابو زرعة وغيره
ضعيف نهشل ابن مجمع الغيشي كوفي عن عمر [illegible] ابن ابي خالد وعنه سفيان الثوري وجرير
ومحمد بن فضيل وثقه ابو داود وغيره نهيك ابن يزيد الاودي ابو زيد الاعور الكوفي عن سعيد ابن المسيب
وعنه عبد الرحمن بن مهدي والاوزاعي قال ابن معين ليس به بأس حديثه بالتفليس في الرقاع
النواء ابن سمعان الكلابي له صحبة ورواية وعنه جبير بن نفير وابو ادريس الخولاني وغيرهما
ابو [illegible] صلى الله عليه وسلم [illegible] ناجية وبين [illegible] التي [illegible]
[illegible] ابن ابي بلال المدني مولى معاوية [illegible] ابن ابي [illegible]
[illegible] ابو السميط وجماعة وعنه [illegible] الثوري [illegible]
[illegible]

أبو محمد أبو شيخ ويزيد بن هارون بن سلام عن زيد بن بشر أبو عياش وعبد الله بن زيد بن أسلم وزيد بن أسلم
وشعبة بن الحجاج وجعفر بن عياش وخلق وعنه ذر وأبو حاتم وموسى بن هارون ومطين ومحمد
بن قتيبة العسقلاني ومحمد بن سعيد وخلق قال أبو حاتم صدوق وقال أحمد بن سيار ثقة صاحب
سنة أبيه ومات في رجب سنة ست وأربعين ومائتين وقال البغوي مات في صفر وقيل نوح
ابن حكيم الثقفي أبو زيد عن داود بن أبي هند وعنه ابن إسحاق في مقتل الحسين وعنه ابن وهب
في الشفعة نوح ابن دراج النخعي مولاهم الكوفي أبو محمد قاضي فارس عن أبي حنيفة وزفر
وابن أبي ليلى وروى عن هشام بن عروة وابن إسحاق الأعمش وجماعة وعنه سعيد بن منصور
وعثمان بن أبي شيبة وعلي بن حجر وجماعة قال العجلي ضعيف الحديث كان له فقه وبين فقهاء
الكوفة وكان أبوه نطاسيا بالكوفة وقال يحيى بن معين كذاب خبيث قضى سنين وهو أعمى
وقال أبو زرعة جلس زائغ وقال أبو حاتم ليس بقوي وقال النسائي ليس بثقة وقال ابن حبان يروي
الموضوعات عن الثقات وقال الدارقطني ضعيف مات سنة ست وثمانين ومائة روى
له في تفسيره فقال ابن السمرقندي عن القاسم بن سليم عن نوح عن إبراهيم فلعله نوح
ابن أبي مريم أو أخر نوح ابن أبي مريم أبو نوح الجزري عن نافع وعطاء ابن أبي رباح
وعنه ابن أبي كثير وغيرهم وعنه يوسف بن يزيد وسويد بن عبد العزيز وقتيبة وابن مسعود وغيرهم
قال أبو حاتم ليس بشيء مجهول نوح ابن ربيعة أبو مكين البصري مولى الأنصار عن أبي إياس
ابن الحارث وأبي مجلز لاحق وعكرمة وجماعة وعنه يزيد بن زريع وعطاء وكيع وأبو
عتاب الدلاء وأبو داود الطيالسي وطائفة وثقه أحمد وابن معين وغيرهم حيوة وكيع فيما قال نوح
ابن أبان نوح ابن مصعب عن يزيد بن عامر السواء وعنه سعيد ابن أبي أيوب أبو الطاهر
ذكره ابن حبان في الثقات له حديث نوح ابن قيس الحداني ويقال الطائي أبو روح البصري
عن أبيه ظالم وبديل بن الرفاشي وأبي أيوب وعكرمة وأبي داود الأعمى وأبي مالك
الأشجعي وطائفة وعنه سعيد ابن منصور ومسدد وقتيبة وزياد بن يحيى الحساني وخليفة
وآخر ابن يحيى وآخر أبو الغمام العجلي وخلق وثقه ابن معين وغيره وقيل إن آخر ابن سعيد مضعف
وقال هشام بن عمار قال نصر بن علي مات سنة ثلاث أو أربع وثمانين ومائة نوح
ابن مريم واسم أبيه مانيه وقيل ميرة بن جعونة أبو عصمة المروزي الخزاعي مولاهم
الجامع وهو نوح الرابع قاضي مرو عن أبي مالك الأشجعي والزهري وثابت البناني
وعكرمة وأبي الزبير وعطاء بن دينار وأبي حنيفة وابن أبي ذئب وخلق
وعنه حبيب الجنيد أبو زاهر وسويد بن نصر والحسن بن عيسى ابن ماسي جبير بن نعيم ابن زياد

ونوح ابن معين مخرمة وعمر بن معاوية النيسابوري وآخرون من الكبار شعبة وغيره قال
ابن عباس بن مصعب كان أبو مجزز يلي قضاء مرو وقد يأتي ذكر أبيه أبو حنيفة عن عطية
وذلك الكتاب نبرأ ولد مروان بن الحكم وغيرهم وعنه جامع الأنماط وأبو إسحاق الفزاري عن أبي حنيفة وابن أبي ليلى
والحديث عن حجاج بن أرطاة وطلحة وعنه مغلس عن ابن سماعة والتعبير عن الطيالسي ومغلس وكان مع
ذلك عالما بأمور الدنيا فيما يروى نوح الجامع أدرك الزهري وابن أبي مليكة وكان يرسل عنهم
قال أحمد بن سعيد عن نعيم الأنباري قال قال ابن المبارك كيف عرفتكم أبو عصمة عن يونس عن
الحسن عن النبي صلى الله عليه وسلم عن عمر كذا وغيره أبي نعيم فما قول حدثنا ميمون بن مهران
ثم يقول لو كنت من معدن العشرة وأنت كذا وكذا أو قال نعيم بن حماد سمعت ابن المبارك عن نوح
بن أبي مريم فقال سمعه يقول لا إله إلا الله وقال أحمد بن حنبل كان أبو عصمة يروي مناكير ومن يكتب
الحديث بهذا وكان شريرا على الجهمية يرد عليهم وقال أبو حاتم ومسلم والدارقطني متروك
وقال النسائي ليس بثقة ولا مأمون وقال الحاكم وضع حديث فضائل القرآن وقال ابن حبان نوح
الجامع جمع كل شيء إلا الصدق وقال عبد الرزاق ابن زبير ابن زمعة مات سنة ثلاث وسبعين ومائة
نوح ابن ميمون بن عبد الحميد ابن أبي الرجال أبو سعيد العجلي العروزي البغدادي المقرئ
الضرير في وجه من الأوجه روى عن سفيان الثوري ومالك وأبي معشر السندي وبكير ابن
معروف وعنه وعن أبيه عمرو وسعيد وأحمد بن حنبل ومحمد بن عبد الله الرقيشي ومحمد بن غالب
تمتام وجماعة ذكره ابن حبان في الثقات وقال ربما أخطأ نوح ابن يزيد بن أبي الدواد
أبو محمد عن إبراهيم ابن سعد وعنه أحمد بن حنبل وبكر بن خلف وعباس الدوري وأحمد ابن
علي الحراني وجماعة قال أحمد بن حنبل أخرج إلينا كتاب إبراهيم ابن سعد وجاء بعين الغالط وهو
شيخ كبير مضطرب وقال النسائي ثقة نوح ابن يزيد أبو حنظلة الحمصي الكلاعي الشامي ابن
أخت كعب عن سعيد بن عبد العزيز وثوبان وعبد الله ابن عمرو وأبي أيوب الأنصاري وعنه شعيب
ابن حرب وسعيد ابن حفص وأبو إسحاق الشيباني وأبو عمران الجوني وجماعة قال أبو عمران
الجوني كان أحد العلماء وقال بكر ابن أبي عمرو الشيباني كان نوح إماما أهل دمشق وقال
صفوان ابن عمرو الحمصي عن ابن أبي عبلة الحمصي السكسكي قال كنا نتلقى الركبان إذا
أتانا جاء وأنا غلام فقال يا ابن أخي أين كانت جيشا ومعه رمح طويل في رأسه شعلة
نار فقال لا تسألوني عن شيء ولكن الأمر حرفت وبدلت لا تستقبلون بلا يكن الأمر خرجت البعوث مع محمد بن مروان
على السابقة فقتل رحمه الله ذكره في قصة مرج الحصين في الصحيح فقيل إن أبا سلمة العرلي
السدوسي عن عبد الرحمن بن عوف وعنه سماك ابن حرب في ثقات ابن حبان فقيل ابن عبد الملك

ابن اسحاق ابن يزيد بن عبد المطلب بن عبد الله بن قسيط عن ابيه وعنه ابراهيم بن ابي يحيى والربيع بن ابي
حبيب قال ابو حاتم مجهول قلت جهله ابن معين وقال ابو حاتم ابن عبد الله بن جهينة القرشي العامري المدني وكان
يرى عبد الله من المهاجرين عن عمر وسعيد بن زيد وعنه ابن جريج وام سلمة وعنه ابنه عبد الملك
وعمر ابو حفص العزيز بن عمر الله ابن عبد الرحمن ابو ابي حسين وهاشم بن كيسان وجماعة قال ابن
سعد ولي قضاء المدينة وقال النسائي ثقة وقال مصعب الزبيري كان من اشراف قريش وكانت
له ناحية من الوليد بن عبد الملك وكان يعجبه الحمام ويتطير فاذن لمولى له وسمع عنده الحمام وقال اني
قصصتك بعد الترك لانسع بك فقال يا امير المؤمنين انت والله ما قصصتني ولكن خشيت
ان يموت عورة وامير مثلي يدخل على مثل هذا فغضب وسير الى المدينة وكان يلي الساعي واذا
بعض الامراء بالحمى فقال له ابن الغم قال اكلنا ماشيتنا فقال يا ابن اللبلاب قال حلفنا عليها الوحا
وكان لا يرفع الى امير من الساعي شيئا فيصمها ويجعلها في السنة حديث عن سعيد بن زيد
موقوفا من رواية الزهري استظله في عهد سليمان بن عبد الملك وقال ابن معاوية ابو معاوية الزهري
له صحبة مشهور بعلم وله احاديث روى عنه ابن اخيه عبد الرحمن بن مصعب وابو بكر ابن عبد الرحمن ابن الحارث
ابن هشام وعبد الله بن حارث وغيرهم مات في خلافة يزيد وقد بلغ المائة او زيد قال ابو زرعة شيخ
مع الشيخ كثير الحديث وكان له ذكر في الكتابة وقيل مات زمن معاوية وقيل الاشجعي صحابي
من الكوفة روى حديثه ابو اسحاق السبيعي عن عروة ابن نوفل عن ابيه في قتل باب الكافرين وهو
مضطرب الاسناد ويروى له حديثا اذ عن عبد الرحمن بن نوفل عن ابيه نفسه ان ابا بكر الصديق له
صحبة روى حديثه ابو اسحاق عن عروة عنه في مراسلة ابي بكر للشورى وهو اخر الاربعة الذين عينهم
عمر نفسه ابن عروة عن عائشة ان الاستعانة بمشرك وعنه عبد الله بن يزيد ابو ازهر
وفرق التنبيه عليه في ترجمة عبد الله

حرف الهاء

هارون بن ابراهيم ابو محمد الاسواري ثم البصري عن ابن سيرين وعطاء ابن ابي رباح وحي بن يعمر
الخطمي والعرزمي وعنه ابو الاشعث وكيع وابو عامر العقدي وابو نعيم وابو مرثد وجماعة
وثقه ابن معين وقال ابو اسحاق ابن محمد ابن مالك الاسواري ابو القاسم الكوفي الخياط عن
سعيد ابن جبير [illegible] وعنه ابن سليمن وابو خالد الاحمر والمحاربي وطبقتهم وعنه
[illegible] وابو بكر ابن ابي عاصم وابن خزيمة وعنه ابن جرير
وابو بكر ابن [illegible] ابي حاتم والمحاملي وقال ابو حاتم صدوق وقال ابن الجنيد كان
محمد ابن عبد الله [illegible] وقال النسائي ثقة وقال ابن خزيمة كان من خيار عباد الله
قال مطين مات في رجب سنة ثمان وخمسين ومائتين وقال ابن اسماعيل ابو الحسن الخزاز البصري

هارون بن موسى وعلي ابن المبارك وهمام ابن يحيى وجماعة وعنه اسحاق الطبري وحجاج بن
الشاعر وعبد ابن حميد ومحمد ابن عبد الملك الدقيقي وعدة يعني ما دون قال ابو حاتم كله لصدوق
وكان قد ابصر وقال ابو داود كتب عن علي ابن المديني وقال ابو داود لا باس به قيل توفي سنة تسعين
ومائتين وهارون ابن صفوان العسكري البجاري عن وكيع وابي يوسف مولى بني هاشم وعنه ج
والعقيلي العراقي وتقدم قديما الوفيات وهارون ابن حميد ابو احمد الدهقان الواسطي
عن عفان وكي الطحان وابن مسعود ويزيد ابن هارون وعمر الحوبلي الواسطي عن انس وعنه زكريا
خيثمة الشيخة والبخاري في التاريخ وقاسم ابن زكريا المطرز واحمد بن عبد الله وكثير ابن عبد
وعبد الرحمن ابن ابي حاتم وجماعة ذكره ابن حبان في الثقات هارون ابن رباب التميمي ثم
الاسيدي ابو يعقوب ويقال ابو الحسن البصري العابد عن الاحنف ابن قيس وانس وعقيل بن مسلم وعن
سعيد ابن المسيب وثمامة ابن نعيم وجماعة وعنه ابو السختياني مع تقدمه
والاوزاعي وشعبة والحمادان وجعفر ابن سليمن وسفيان ابن عيينة واحمد ابن حنبل
وقال ابو داود يقال انه اجل اهل البصرة وقال ابن عيينة كان عنده اربعة احاديث وقال ابن حزم
الثقة وهارون وعلي بن رباب معاودون من رواية الستة والبقاء من رواية الخوارج وعلي من رواية
ابي حجر وشاموا متعاودين كلهم هارون ابن يزيد ابن ابي الزرقاء التغلبي ابو موسى الموصلي
عن ليث الرملة عن ابيه وحمزة ابن ربيعة وزكريا ابن عيسى وغيرهم وعنه س وابن ابي عاصم وعبد
ومحمد بن يحيى الباغندي وابن ابي داود وجماعة قال ابو حاتم صدوق هارون ابن سعد العجلي ويقال
الجعفي الكوفي عن عمر وعن ابي حازم سليمان الاشجعي وابي الضحى وعطية العوفي وجماعة
وعنه سفيان الثوري والحسن بن صالح وشعبة وشريك وجماعة قال ابن معين ليس به باس
وقال ابو حاتم ثقة سمع ابراهيم ابن عبد الله ابن حسن ثم دب الى واسط له في هم حديث فرس الكافر
مثل هو معروف هارون ابن سعد صاحب رابعة علي عن علي قال ابو حاتم مجهول هارون ابن سعد العجلي
عن المطلب ابن عبد الله ابن حنطب وعنه عفان الفزاري ذكره ابن حبان في الثقات ذكره التميمي
هارون ابن سعيد ابن الهيثم ابن محمد ابن جعفر السعدي مولاهم الايلي عن ابن عيينة وابن وهب
وخالد ابن نزار وابي ضمرة وانس ابن عياض وجماعة وعنه م د س وعبد الله بن مخلد وزكريا الساجي
وابو جعفر الطحاوي وابو بكر ابن ابي داود وعاصم ابن رواح وعلي بن احمد عطان وخلق قال النسائي
لا باس به وقال ايضا ثقة وقال ابو عمر الكندي كان فقيها من اصحاب ابن وهب ولد بعد
السبعين ومائة وقال ابن يونس مات في سادس ربيع الاول سنة وخمسين ومائتين وكان ثقة
هارون ابن سليمان ويقال ابن موسى الخزومي مولى عمر بن ابي ربيعة ابو موسى الكوفي عن مولاه

[illegible] عبيد الله ابو مسلم وبقيا مسلم بن عبيد الله وعنه [illegible] بن وعبيد الله
[illegible] ابو نعيم وغيرهم قال ابو حاتم وغيره لا باس به هرون بن سلمة عنه وكذا [illegible]
[illegible] وكذا في بعض النسخ [illegible] وهو [illegible]
[illegible] معمر عليه هرون بن صالح التميمي [illegible] عن عبد الرحمن بن زيد بن اسلم وعبد الله
[illegible] وعنه [illegible] ابو حاتم ومحمد بن سماعة [illegible] قال ابو حاتم
[illegible] هرون ابن صالح [illegible] الحارث وعنه محمد بن [illegible] ابن [illegible]
[illegible] هرون ابو عباد [illegible] الانطاكي عن [illegible] بن عبد الله
وابي بكر ابن عبد الله بن [illegible] وعنه محمد بن [illegible] الغرطبي هرون ابن عبد الله
[illegible] البغدادي ابو موسى البزاز [illegible] الحمال عن سفيان بن عيينة وعنه
[illegible] بن عبيد وابن ابي [illegible] وكثير [illegible] ابي اسامة وابي [illegible] الجريري وخلق
[illegible] وعنه [illegible] وابراهيم الحربي وابن ابي الدنيا وابنه موسى ابن هرون الحافظ والبغوي وابن
[illegible] قال المروزي سالت ابا عبد الله [illegible] الحديث قال ابو زرعة وقال ابو ابراهيم
[illegible] هرون لو [illegible] الكذب [illegible] وقال النسائي ثقة وقال الدارقطني [illegible]
[illegible] بها بقال وقال [illegible] موسى [illegible] سنة اثنتين
[illegible] سبعين ومائة ومات في تاسع عشر شوال سنة ثلاث واربعين ومائتين وقال [illegible]
سنة تسع واربعين [illegible] هرون ابن عنترة ابن عبد الرحمن ابو عمرو [illegible] ابي [illegible]
[illegible] عن ابيه وسعيد ابن جبير وعبد الله ابن [illegible] وعنه [illegible]
[illegible] وجماعة وعنه ابن عبد الله وسفيان [illegible] وخلق [illegible]
[illegible] عباد ابن العوام ومحمد بن عبيد وخلق [illegible] احمد [illegible]
[illegible] وقال [illegible] هارون ابن نعيم [illegible]
[illegible] حاتم ابن [illegible] ابي حاتم [illegible]
[illegible] هارون ابن عمرو ابن [illegible]
[illegible] وعنه جامع ومحمد بن [illegible] سميع وصبيه ابن عمرو [illegible]
[illegible] ابو حاتم وعبد الله [illegible] ابو [illegible] ابو [illegible] والنسائي [illegible]
[illegible] اسماعيل ابن [illegible] وخلق [illegible] ابو حاتم صدوق [illegible] ابن مسلم الجريري عن قتادة
وعنه سالم ابن قتيبة [illegible] ابو داود [illegible] وعمر بن سنان الحرمي قال ابو حاتم [illegible]
هرون ابن مغولة ابو عبد الله [illegible] عن ابيه ابي عبيدة [illegible] البصري [illegible]

[illegible] وعطاء [illegible] عبد الله
[illegible] عبد الله
[illegible] وعنه [illegible] وخلق
[illegible] عاصم البغوي وخلق وعنه [illegible]
[illegible] سنة اثنتين [illegible] هرون
[illegible] عن عبد الله بن [illegible] وعنه [illegible] وطائفة
[illegible] وعنه [illegible] وخلق
[illegible] وعنه [illegible] وطائفة
[illegible] وقال ابو داود ليس به باس وقال النسائي ثقة هرون ابن موسى
[illegible] الفزديني [illegible] ابن ابي الزرجي عن عبد الرحمن بن عبد الله الدستكي وعنه
[illegible] وعنه [illegible] وطائفة وعنه [illegible] وابو حاتم وسعيد بن
[illegible] وعنه [illegible] قال ابو بكر الخلال هارون ابن حماد ثقة [illegible]
[illegible] والعلم [illegible] هرون ابن موسى ابن ابي علقمة عبد الله
[illegible] ابي كثير [illegible] ابن جعفر ابن ابي كثير [illegible]
[illegible] وطائفة وعنه [illegible] هرون ابن عمرو ابن [illegible]
[illegible] وعنه [illegible] وخلق قال النسائي لا باس به وقال ابن عساكر مات
[illegible] سنة ثلاث وخمسين ومائتين هرون ابن موسى [illegible]
[illegible] البصري النحوي الاعور صاحب القراءة [illegible]
[illegible] ابن ابي عبلة [illegible] وعنه [illegible]
[illegible] وعنه شعبة [illegible]
[illegible] وعمرو بن عبيد والزبير ابن [illegible] وخلق وعنه [illegible]
[illegible] وسلم ابن ابراهيم ويعقوب [illegible]
[illegible] وعنه [illegible] وخلق كثير قال ابو معمر والاصمعي ثقة [illegible]

[illegible]

[illegible] ابن شعبة عن عبد الله بن عمر [illegible] عن ابن عمر [illegible] عن ابن عمر [illegible] عن اب

[illegible]

[illegible] وعنه [illegible] وعنه [illegible] وعنه [

ابو عمر الله ابن لهيعة ابو عبد الرحمن [illegible] ابو عمر ابن اسحاق عن ابيه وعنه جعفر
اسماعيل بن ربيعة وسفيان الثوري وحاتم ابن اسماعيل قال ابو حاتم شيخ ثقة هشام بن اسماعيل
[illegible] ابو الوليد المخزومي الدمشقي العطار عن اسماعيل بن عياش وبقية
[illegible] واسماعيل ابن عبد الله بن سماعة والوليد بن مسلم وابو مسهر وجرير وعنه ابو اسحاق
[illegible] وجماعة قال عبد الله بن احمد الدمشقي وجماعة قال عبد السلام
[illegible] بلغنا مسلمة [illegible] شيخا ثقة ثبتا اشبه بالفقهاء وقال محمد بن عبد الله
ابن عمار سألت من عباد الله ما رأيت بدمشق فقيها وقال العجلي شيخ كبير ثقة صاحب
سنة لم يجز بدمشق في زمانه افضل منه وذكر يوم عذبه [illegible] بدمشق ومات
سنة سبع عشرة ومائتين هشام ابن اسماعيل العكي [illegible] وعنه [illegible] بن عيسى
هشام ابو بعوام المدائني ابو محمد عن مالك وحماد ابن زيد وابي شهاب [illegible]
[illegible] ابن عون وطائفة وعنه [illegible] ابن هشام
وثقه وخلق وثقه ابن زرارة وغيره وسمع منه عثمان بن [illegible] سنة تسع عشرة ومائتين هشام
ابن يحيى العكي عن طاوس وعطاء ابن ابي رباح الحجبي وعنه ابن [illegible] وسبط ابن عباد
وابن عيينة قال ابن المديني مخرفة عمر حديثا وقال مرة منه ليس بشيء وقال احمد بن
حنبل ليس بشيء وقال ابن معين هالك وقال عبد الله ابن احمد سألت ابي عنه فضعفه
جدا وقال العجلي ثقة حلب سنة وقال ابو حاتم يكتب حديثه وقال ابن [illegible] قلت ليحيى ابن سعيد
ضرب على حديثه قال نعم روى له خ [illegible] هشام بن حسان الازدي الفردوسي مولاهم
ابو عبد الله البصري احد الاعلام قيل انه عتيق عن الحسن وابن سيرين وحفصة وعنه الاعمش
وابن عجلان وعكرمة وعطاء وكثير ابن [illegible] وجماعة وعنه شعبة وسفيان والحمادان
ويحيى القطان وهشيم ابن بشير بن زيد وابو عاصم ومحمد بن عبد الله الانصاري وخلق قال
سليمان بن [illegible] ابو الربيع وقال حماد عن هشام قال كتاب ابن سيرين يا عبد الله
ولم يحدث وقال سعيد بن ابي عروبة قال ابن سيرين هشام [illegible] وقال سعيد ابن عامر
عن ابن ابي [illegible] ما رأيت احدا حفظ عن محمد بن سيرين من هشام وقال هشام جاءت
الحسن [illegible] وقال ابن علية [illegible] هشام ابن حسان [illegible] وقال مخلد ابن الحسين
[illegible] هشام [illegible] اكثر سماعه وقال يوسف بن موسى المروزي
[illegible] هشام بن حسان [illegible] وقال ابن سعد كتب وقال مخلد ابن الحسين عن هشام
بن حسان [illegible] للحسن [illegible] حديثا فقط [illegible] عطاء لانه طال [illegible] فكتبته

[illegible]

[illegible] عن ابن مجلز حديثا واحدا وقال يحيى بن سعيد
[illegible] وقال يحيى القطان [illegible] عن ابن ابي نجيح وقال ابن ادم عن ابن شعبة [illegible] قال ابن شعبة علي
[illegible] في الحسن [illegible] ابن عمرو وقال ابن ادم عن ابن شعبة [illegible] قال ابن شعبة علي
[illegible] وكتم عنه [illegible] عند ابن سيرين في دار ابن هشام وقال ابن المديني
[illegible] وحماد انما يثبتون هشام ابن حسان وكان يحيى يضعف حديثه عن عطاء وكان
[illegible] وحماد انما يثبتون هشام ابن حسان وكان يحيى يضعف حديثه عن عطاء وكان
[illegible] انه اخذ حديث الحسن عن [illegible] واما حديثه عن محمد وعطاء وحديثه عن الحسن عامتها
[illegible] تدور على [illegible] وقال وهيب ابن خالد عن ابيه قال جلست الى الحسن سبع سنين لم اسمع منها
[illegible] وقال عمرو بن علي ما رأيت هشاما غمزه قط وقال عمرو بن علي ايضا سمعت عباد بن منصور
[illegible] هشام ابن حسان عن الحسن قط وقال معاذ بن معاذ قال عمرو بن عبيد لم يسمع هشام
[illegible] هشام ابن حسان عن الحسن قط وقال معاذ بن معاذ قال عمرو بن عبيد لم يسمع هشام
عن الحسن قط قال معاذ وقال شعبة ما رأيت عمر الحسن ولا ولا وقال شعبة ابن [illegible] عن شعبة
ما يوحابيت احد الحابيت هشام ابن حسان فتشنا ولم يكن يحفظ وقال سليمان ابن حرب
عن حماد بن زيد قال ذكر لايوب ذكر ابن هشام عن محمد قال ما سألت عبيدا عما يتفرد به
قال الحدث وادى المسلم فانكروا قوله وادى المسلم وقال عبد الله بن المبارك العبسي عن
سعيد ابن جبير قال ربما سمعت هشام ابن حسان يقول سمعت عطاء واحي بعد ذلك بيعزا
حدثني الثوري وقيس عن عطاء وذلك يعينه فقلت له اتتحمل ادعا فجاح ابو وقال عبد الله
ابن احمد سألت ابي عن هشام ابن حسان فقال صالح وهو احب الي من ابن اشعث وقال العباس عن ابن معين
لا باس به وقال ابو الوليد الطيالسي يزيد ابن ابراهيم اثبت عندي من ليث عندي وقال ابو حاتم صدوق
ابو العجلي ثقة حسن الحديث يقال عنده الف حديث حسن ليست عندي وقال ابو حاتم صدوق
وقال العباس كان من ابكائين وقال عبد الرزاق كان هشام ابن حسان يقول الانسان اذا دخل
عبيد الله جاء في قال جاء عبد الله يجلس ابيه هشام فلما مات هشام قال عبد الله هذا اليوم
انه علم اهل البصرة قد روى ابراهيم بن جابر عن عبد [illegible] ابو بكر الفطاني سمعت هشام ابن
[illegible] يقول ليت ما حفظ عني من العلم في اخشب تنور بالبصرة وليث حفظ عنه لابرد الاعلى وروى
محمد بن عبد الرحيم الفلاس عن محمد بن سعد عن هشام قال وددت اني فارقت عن افطر في حلوكا واحد
منكم قال ابو نعيم وغيره مات سنة ست وقال يحيى القطان توفي سنة سبع وقال مكي ابن ابراهيم
مات في اول سنة ثمان وقال يعقوب بن سفيان هشام ابن حكيم ابن حزام ابن خويلد ابن اسد
ابن عبد العزى ابن قصي ابن كلاب ابن مرة ابن كعب ابن لؤي ابن غالب القرشي روى عن
عمر وابن الزبير وابن عباس وعنه ابنه عبد الله وعبد الرحمن ابن الحارث وجماعة
[illegible] وعروة ابن الزبير وقتادة النضري قال الزبير بن بكار [illegible] بالمدينة رجال [illegible] وقال
[illegible] بلغه النبي [illegible] اما ما عشت انا وهشام ابن حكيم والاكبر [illegible] وقال ابن وهب عن مالك

كان هشام يدعو لنساء ما يتجر اهلها ولم يدخل على العامل بالشام سوء وقال
عبيد الله بن عمير لهشام افلا تقدم اليه العامل فيشتبه به فقال وكان يهود الذين معه
بالشام يأمرون بالمعروف وينهون عن المنكر وكانوا يعيشون في الارض بالاصلاح والصحة
يعتقدون قال وصعب الزبيري كان له فضل مات قبل ابيه وقيل استشهد باجنادين وسنه يسير
وان كان كذلك فرواية عروة عنه مرسلة وهي في الكتب ان من يعلمكم وفي لفظ يحسن بقوم
يعزبون في اداء الجزية فقال سمعت رسول الله صلى الله عليه وسلم يقول ان الله يعذب الذين يعذبون
الناس في الدنيا هشام ابن عمار الدمشقي ابو مروان الرملي عن بقية والوليد بن مسلم ومروان
بن معاوية وشعيب ابن اسحاق وطبقتهم من الشاميين وعنه دعلج وبقي بن مخلد وابو
الرازي ومحمد بن الحسن ابن قتيبة العسقلاني وعمر ابن محمد ابن بجير وخلق قال ابو حاتم صدوق
وذكره ابو زرعة الدمشقي في اهل الفتوى بدمشق قال عمر وتوفي يوم مات في جمادى الاولى سنة
تسع وتسعين ومائتين ومولده سنة اربع وخمسين ومائة هشام ابن زياد ابو المقدام ابن ابي
هشام الاموي مولاهم البصري اخو الوليد ابن ابي هشام خال السفاح والحسن ومحمد بن كعب
القرظي وابي الزناد وجماعة وعنه ابن المبارك وزيد ابن الحباب وعبد الله ابن ابي بكر وادم
ابن ابي اياس وعبيد الله القواريري وعبد الرحمن ابن سلام الجمحي وعبد الله العبسي وبشر
بن مرحوم وهوشة ابن اشرس ومسلم ابن ابراهيم وطائفة ضعفه احمد وابو زرعة وقال البخاري
يتكلمون فيه وقال ابو داود وغير ثقة وقال النسائي متروك وقال الترمذي يضعف هشام
ابن عروة وزيد ابن اسلم عن جده وعنه ابن عيينة وشعبة وحماد ابن سلمة وثقه ابو معين
هشام ابن سعد المدني ابو عباد ويقال ابو سعيد القرشي مولاهم ويقال له يتيم زيد ابن اسلم
روى عن زيد ابن اسلم ما كثر وعن نافع ونعيم المجمر وسعيد المقبري وابي الزبير
وطائفة وعنه يحيى بن سعيد ووكيع وعبد الرحمن ابن مهدي وابو عامر العقدي
وابن ابي مريم وقتيبة وابو نعيم واخرون قال احمد لم يكن بالحافظ ولا يحتج بحديثه
وقال عباس عن ابن معين ضعيف وقال ابن ابي خيثمة عن ابن معين صالح وليس بشيء وقال الدوري
وقال ابو زرعة شيخ محله الصدق وقال ابو حاتم لا يحتج به وقال محمد ابن اسحاق عن داود
وقال النسائي ضعيف وقال ايضا ليس بالقوي وقال ابن سعد كان يغلط كثيرا عن عمه قال
ابو داود وهو اثبت الناس في زيد ابن اسلم وقال ابن عدي لهشام غير ما ذكرت يعني مما انكر
مع ضعفه يكتب حديثه قلت مات سنة ست ومائة هشام ابن سعيد الطالقاني ابو احمد
البزاز نزيل بغداد روى عن معاوية ابن سلام وابن المبارك وعنه ابن معين والذهلي وجماعة

وجماعة وعنه احمد ابن حنبل ومحمد ابن راهويه وهارون الحمال ومحمد ابن ابي خيثمة واخرون قال احمد
ثقة حافظ صالح في بدنه وقال ابن معين ثقة مات قبل ان يسمع الناس منه بنحو قبل ان يتم
عمره وقال النسائي ليس به باس هشام ابن سليمان ابن عكرمة ابن خالد المخزومي المكي عن
هشام ابن عروة وابن جريج وابن ابي ذئب وجماعة وعنه ابن عمر الاودي وابو سعيد ابن سعيد
وعبد العزيز ابن يحيى الكناني المكي ومحمد ابن يحيى المعدني ويعقوب ابن حميد واخرون قال
ابن معين محله الصدق مضطرب الحديث قال ابو حاتم هشام ابن عمار ابن ضمضام ابن الحشخاش ابن طارق
السلمي له ولابيه صحبة ويقال كان اسمه في الجاهلية شهاب وسمته النبي صلى الله عليه وسلم هشاما
سكن البصرة وروى احاديث وعنه ابنه سعد ابن هشام وابو الدرداء عويمر ابن زيد وابو قتادة
العدوي ومعاذ العدوية وجماعة هشام ابن هبيرة ابن نصيب ابو كليب الاسدي الكوفي
عن ابيه وابي وائل والشعبي وابي صالح السمان والشعبي وعبد الرحمن ابن ابي ليلى وعنه الثوري
ووكيع وابو النضر وابو نعيم وجماعة وثقه احمد وجماعة هشام ابن ابي عبد الله الدستوائي
ابو الاعلى ابو بكر البصري واسم ابيه سنبر وقيل كردي ودستوا من كورة الاهواز
كان يبيع الثياب الدستوائية ويقال له بزا صاحب الدستوائي عن قتادة ويحيى ابن ابي كثير
وبديل بن ميسرة والسكاف وحماد ابن ابي سليمان وبديل ابن ميسرة وعبد الله ابن ابي نجيح ومطر
الوراق وجماعة وعنه شعبة وابن عيينة وابن المبارك وزيد ابن ابي انيسة وابنه معاذ
ابن هشام وابو داود الطيالسي وابو نعيم وابو عامر العقدي ومسلم ابن ابراهيم وخلق
قال ابن ابي ذئب كان ابو بكر السختياني يثني على هشام الدستوائي والاخر عنه وقال
امية ابن خالد سمعت شعبة يقول ما رايت الناس اخذوا عن احد اكثر مما اخذوا عن هشام
الدستوائي وكان شعبة يقول لنا تعجبون من هذا الحديث يريد به الله اعلم
هشام صاحب الدستوائي وكان يقول لنا تعجبون من هذا الحديث كتابا الا الناس الا علينا
قال شعبة فاذا كان هشام ابن عروة كيف نحن وقال علي ابن الجعد عن شعبة كان هشام
الدستوائي يملي الحديث فتاة فيه قال وكيع حدثنا هشام وكان ثبتا وقال ابن معين كان
يخطئ اذا سمع الحديث من هشام الدستوائي لا يبالي ان لا يسمعه منه وقال ابو داود
ضعيف ليس كان هشام الدستوائي امير المؤمنين في الحديث وقال احمد ما رايت الناس يروون
عن رجل اثبت من هشام الدستوائي اما عن مثل قتادة وعاصم وقال العجلي ثقة ثبت وكان ابو
الناس عن قتادة وحماد ابن ابي سليمان وعن يحيى ابن ابي كثير وكان يقول بالقدر ولم يكن يدعو
اليه وقال ابن سعد هشام الدستوائي مولى بني سدوس يكنى في الحديث ابا بكر الا انه يرى
عمر وحدثنا عبد الله العبشي ان هشاما اذا فغر الصبي من بنيه يتمثل على فراشه

وقال

وبلغت امرأته ثمانية عشر فقالت له في ذلك فقال اذكر خلة [illegible] وقال هشام ابن عمار
ثنا هشام الدستوائي [illegible] فسرت عينيه وقال هشام ابن عمار ثنا ابن هشام مكث ابي ثمانية وسبعين سنة
قال عمر الصمد ابن عمر او ابن [illegible] مات سنة اثنين وخمسين وقال زيد ابن الحباب لما دخلت عليه سنة
ثلاث وخمسين ومات بعد ايام وقال ابو الوليد الطيالسي [illegible] والطاعون في سنة اربع وخمسين
هشام ابن عبد الملك ابو عمران ابو نضر الليثي مولاهم المصري مولى اسماعيل ابن عياش وبقية ومحمد
ابن [illegible] ومحمد بن [illegible] ابو عمران [illegible] ابن سعيد [illegible] الصيني وسويد ابن [illegible]
وطائفة وعنه [illegible] بقي ابن مخلد [illegible] ابو حاتم وابو زرعة ودحيم [illegible]
[illegible] وابن [illegible] وابن ابي داود وبقي روى عنه ابو داود [illegible] الاجري [illegible] ضعيف [illegible]
سنة اثنتين وخمسين ومائتين هشام ابن عبد الملك ابو الوليد الطيالسي مولى ابي الهيثم العتكي
حافظ الحجة عن عكرمة وعاصم ابن كليب الجرمي وهشام الدستوائي وشعبة وابي عوانة وهمام ابن يحيى
وابي [illegible] وطائفة وعنه احمد ابن حنبل واسحاق ابن راهويه وابو خيثمة والحسن الحلواني
وعبد ابن حميد وعمرو الدارمي ومحمد ابن يحيى الذهلي ومحمد ابن يزيد ابن الخنيس ومحمد بن يحيى النيسابوري
وابو بكر ابن ابي شيبة وخلائق قال احمد ابو الوليد متقن وقال ابو زرعة قال لي ابو نعيم
وابو الوليد اليوم شيخ الاسلام ما اقدم عليه اليوم احد من المحدثين وقال ابو زرعة قال لي ابو نعيم
وابو الوليد ما اشرت عليك ان تقدم البصرة فان دخلتها لا تجد بها رجلا [illegible] ابا الوليد
قال ابو زرعة ما ان رأيت مثل ابي الوليد وقال احمد ابن سنان ثنا ابو الوليد امير المحدثين
وقال ابو زرعة كان ابو الوليد حليما [illegible] الناس ادرك [illegible] الاسلام وقال ابو حاتم امام [illegible]
[illegible] ثقة حافظ [illegible] ما كان بالحجاز اعقل منه قيل له سنة ثلاث
وثلاثين ومائتين وقال البخاري مات سنة سبع وعشرين ومائتين وقيل [illegible]
[illegible] ابو عروة ابن الزبير ابن العوام ابن خويلد الاسدي القرشي ابو المنذر وقيل ابو عبد الله
[illegible] عن [illegible] سمع راسه ابن عمه وعائشة وروى عن ابيه وعمه عبد الله ابن الزبير واخوته
[illegible] وعثمان وجدته فاطمة بنت عمه المنذر وابي سلمة ابن عبد الرحمن ومحمد ابو ابراهيم التيمي
وخلق وعنه ابو ايوب السختياني وابن جريج وشعبة ومالك وسعد والليث وحماد ابن [illegible]
[illegible] وابن المبارك [illegible] وعلي ابن مسهر والدراوردي وخلق [illegible] وابو اسامة
[illegible] وعبد الله ابن موسى ومحمد بن عبد الله بن نمير وخلائق قال ابن [illegible] له
[illegible] رواية حديث قال ابن سعد كان ثقة ثبتا كثير الحديث وقال ابو حاتم ثقة امام
في الحديث وقال يعقوب ابن شيبة ثبت ثقة لم ينكر عليه شيء [illegible] ما حدث [illegible]
[illegible]

[illegible] الزهري عن ابيه [illegible] وانه [illegible]
[illegible] ابيه [illegible] سمعه [illegible] ابيه [illegible] هشام ابن عروة [illegible]
الزبير ابن بكار عن عمه [illegible] الزبير قال قال المنصور لهشام ابن عروة [illegible] دخل عليه هشام
يا ابا المنذر [illegible] دخلت عليك انا واخوتي الخلائق [illegible] فلما خرجنا من عنده
قال ابو [illegible] الشيخ [illegible] فانه لا يزال في قومه بقية ما بقي قال لا ادري يا امير المؤمنين
فلما خرج قيل له يذكرك امير المؤمنين بما تنتقص به اليه فتقول لا ادري قال لم اكن ادري والله [illegible]
يعود في [illegible] الصوف لا [illegible] وروى علي ابن محمد الباهلي عن شيخ من قريش قال اهدى هشام
ابن عروة الى ابي المنصور ليقبلها فمنعه وقال انا نكرمك عنها ونكرمها عن غيرك قال الزهري
[illegible] هشام وهشام ابن عروة وعمر بن عبد العزيز ولدوا مقتل الحسين وعن جرير بن عبد العزيز
[illegible] قال رأيت هشام بن عروة يخضب راسه ولا يخضب لحيته وقال ابو نعيم وغيره توفي هشام سنة
خمس [illegible] ومائة وقال العتبي ابن عدي القرشي وجماعة مات سنة ست واربعين ومائة
قال الزبير مات عند المنصور في حاجة [illegible] شيخ من بني هاشم قال توفي هشام ابن عروة
[illegible] للمنصور له عنه [illegible] وقد [illegible] هشام فكبر عليه اربع تكبيرات
بالمدينة [illegible] خمس تكبيرات بالعاشية [illegible] قال علينا [illegible] وعلى
ابيه وقال ابو حاتم بلغ هشام ابن عروة سبعا وثمانين سنة رحمه الله وقال عمر ابن علي الفلاس
مات هشام ابن عروة سنة اربع وسبع واربعين ومائة هشام ابن عمار ابن نصير ابن ميسرة
ابو [illegible] ابان السلمي ويقال الظفري ابو الوليد الدمشقي الخطيب [illegible] خطيب دمشق ومفتيها
[illegible] عن مالك ومعروف [illegible] صاحب واثقة ابن [illegible] وعبد الرحمن ابن ابي الزناد
وعبد الرحمن ابن زيد ابن اسلم والحجاج ابن طليح [illegible] وعبد العزيز ابن ابي حازم والعطاف
ابن خالد وصدقة ابن عبد الله وبحير ابن سعد واسماعيل ابن عياش وبقية ابن الوليد وعبد الحميد
ابن ابراهيم العزي وخلق [illegible] وعنه [illegible] وابنه احمد ابن هشام وبقي ابن مخلد وبحر
ابن نصر مع تقدمه ودحيم وابو زرعة الدمشقي وصالح ابن محمد جزرة وعمران ومحمد ابن الحسن
ابن قتيبة العسقلاني ومحمد بن [illegible] ومحمد بن محمد الباغندي وخلائق روى عنه [illegible] الوليد
ابن مسلم ومحمد بن شعيب ابن شابور واكثر عنه ابو عمير [illegible] وثقه ابن معين والعجلي
وقال النسائي لا باس به وقال الدارقطني صدوق كثير الخطأ قال العجلي وابن عدي سمعت عليا ما اعرف حديثه
منكر عشر بن سنة ثم قال العجلي ما دام في الدنيا مثله وقال ابو حاتم [illegible]

[illegible] كل بالغز بلغز فقال [illegible] وقال ابو داود سمعت [illegible] ابن معين يقول
هشام ابن عمار [illegible] قال ابو داود وابوه [illegible] ابو عبد الرحمن [illegible] هشام بن [illegible]
[illegible] ابن [illegible] اصل مستوى كلف [illegible] بن فضلة يروي على احاديث ابن مسعود وعن
[illegible] هشام بن [illegible] ويقول هشام حدثني [illegible] قال ابي من اهل العطا وقال ابو داود ايضا
ان فضلة يروي على احاديث الشيوخ بلغنا هشام [illegible] وكنت احسن ان يتفقه [illegible]
فتفقه وقال ابن عدي سمعت مسلمة بن عبد الله مولى بني [illegible] يقول [illegible] مجلس هشام فقال له
مستملي من [illegible] فقال حدثنا بعض مشايخنا ثم نفس ثم قال [illegible] فنفس فقال [illegible]
[illegible] فجعلوا له شيئا فاكثر ثم [illegible] يملي عليهم [illegible] وقال ابن وارة عن [illegible]
[illegible] ان اسمع عن حديثه انه كان يبيع الحديث وقال صالح ابن محمد كان [illegible] على [illegible] وحدث
[illegible] فقال [illegible] حدثني [illegible] ابن جعفر فقال حاج ثنا يحيى ثنا ابو جعفر الرازي عن ابي [illegible]
ابو [illegible] بعلمه علم معانا [illegible] علمه معانا فقال اقرضني يا ابا علي فقلت [illegible]
[illegible] اقرأ عليه كل ليلة بالكتاب [illegible] فكنت اقرأ الكتاب [illegible]
ويقول [illegible] شعبة وقال عبد الله ابن محمد [illegible] كان هشام ابن عمار يلغز كل شيء
[illegible] الاحاديث [illegible] وقال [illegible] سمعه [illegible] على الربيع
[illegible] وبيارط ويقول ان [illegible] الخط [illegible] بيني وبين
[illegible] فقلت له ان [illegible] الا اخطأ [illegible]
[illegible] احاديث ثم قال لي يعني سامعة ان كنت تشتهي ان تعلم ما دخل اسناد [illegible] فتتبعت الاسانيد
التي فيها فلما اخطأ [illegible] فجعلت اسأله عنها فكان يعرفها [illegible] قال المروزي قال احمد بن
[illegible] ليا بشر خبيث فلقت انا قال احمد [illegible] ان المودي قال رد على كتاب [illegible]
فيه [illegible] ابا عبد الله قال هشام ابن عمار اعطاني جبريل [illegible] الله [illegible] عليهم بالقرآن
[illegible] عبد الله ابا عبد الله فقال [illegible] هشام الله [illegible] لم يقل [illegible] فزعتم كان
[illegible] ابا عبد الله [illegible] الله عز وجل [illegible] خطبة الحمد لله [illegible] الله عز وجل [illegible] فتكلم فيه
[illegible] الله [illegible] وقال الله تعالى [illegible] يقول [illegible] الله عز وجل [illegible] قال شيخنا ابا [illegible]
[illegible] محمد [illegible] هشام ابن عمار [illegible] له [illegible] فقلنا غلط عليك
فقال [illegible] لن تزالوا [illegible] ابدا وقال محمد بن الجنيد [illegible] سمعت هشام ابن عمار
يقول [illegible] ابي [illegible] بن [illegible] وجعفر بن [illegible] مجلس [illegible] سنة [illegible]
[illegible] فقام [illegible] يسلمه [illegible] فلما انقضى المجلس [illegible] عبد الله [illegible] اولا

[illegible] فاخرجها [illegible] الجبل [illegible]
[illegible] فقال [illegible] بيكيك [illegible] فقلت [illegible]
[illegible] والسماع [illegible] قال كتب [illegible]
[illegible] عما شاء [illegible] يا جابر [illegible] لا ابطل سمعه
[illegible] فقلت [illegible] فلما اكثر عليه فا
[illegible] فقال [illegible] فقلت له [illegible]
[illegible] فقلت [illegible] فجعلت [illegible] ثم [illegible] عشاء
[illegible] فقال [illegible] محمد بن خريم سمعت هشاما يقول في خطبته
[illegible] الحسن [illegible] منازل [illegible] لا يقبض [illegible] وعن هشام بن [illegible]
قال [illegible] هشام بن عمار [illegible] الى [illegible] وقال [illegible]
[illegible] هشام [illegible] سنة [illegible] الامام
[illegible] مشق [illegible] مشتغل بالقراءة والضبط [illegible]
[illegible] الناس [illegible] بالنقل والعبادة [illegible] العلم والرواية [illegible]
هشام ابن عمار [illegible] الناس [illegible] عليه السلام [illegible]
[illegible] سنة ثلاث [illegible] وثلاثين [illegible] فاخر
[illegible] سنة [illegible] وزاد عليه [illegible] عن [illegible]
[illegible] عمر [illegible] عمر
[illegible] سنة [illegible] فلما توفي [illegible]
[illegible] ثلاث [illegible] فقال [illegible]
[illegible] هشام [illegible] سنة [illegible]
[illegible] سنة [illegible] والسنة [illegible]
[illegible] كان هشام [illegible]
[illegible] عبد الله [illegible]
[illegible] هشام [illegible]
[illegible] هشام [illegible]

[illegible] هشام ابن عمرو [illegible] هشام ابن الوليد [illegible]

هشام ابن ابي الوليد [illegible] هشام ابن ابي العاص

هشام ابن عمرو عن ابيه عن ابي بكر ابن عبد الرحمن وابي هريرة وعنه ابو سلمة

[illegible] هشام ابن ابي

[illegible] سفيان [illegible] هشام ابن يوسف

[illegible] هشام ابن [illegible]

[illegible] هشام ابن [illegible]

[illegible] هشام ابن [illegible]

[illegible] مسلم [illegible] وقال [illegible] لا اله الا الله [illegible] وقال انا [illegible]
[illegible] وقال [illegible] صلى الله عليه وسلم [illegible] هشام [illegible]
[illegible] وقال [illegible] سنة [illegible] وقال ابو سعد [illegible] سنة [illegible] وقال
[illegible] ابو عثمان [illegible] ابو علي الكوفي [illegible] ابو معشر [illegible]
[illegible] عبيد الله [illegible] وقال ابو داود [illegible]

هشام [illegible] ابن [illegible] عروة [illegible] عائشة [illegible]
[illegible] عبد الله [illegible] ابن [illegible]

هشام [illegible] ابو عبد الله [illegible] وقال [illegible]
[illegible] ابو حاتم [illegible] وقال ابو حاتم [illegible]
[illegible] وقال [illegible] سنة [illegible] وقال

[illegible]

[illegible]

[illegible]

وقال النسائي ليس به بأس وقال ابن عدي عامة ما يرويه غير محفوظ **هلال** ابن زيد بن حسن ابن
أسامة ابن زيد الكلبي أبو عطاء مولى رسول الله صلى الله عليه وسلم دمشقي مزي روى عنه بقية وأبو
زرعة وكان للتنوخي **هلال** ابن أبي زينب البصري مولى قريش من بني مخزوم روى عنه ابن عون
في الثقات لابن حبان حديثه لم يكتب **هلال** ابن سراج ابن ساجة البجلي عن أبيه وأبي عمر
وأبي هريرة وعنه ابنه عبد الرحمن ابن هلال وثقه ابن أبي خيثمة وبه قال ابن حبان مستقيم الحديث
هلال ابن سلمان الرازي أبو محكم الكوفي عن الشعبي وعنه مروان ابن معاوية ووكيع ومحمد ابن
عبيد وأبو أسامة قال أحمد ليس به بأس **هلال** ابن عامر ابن عمرو الزهري الكوفي عن أبيه وزاذان
ابن عمر العزيزي وعنه مروان ابن معاوية ويعلى ابن عبيد وأبو معاوية ثقة ابن معين **هلال**
ابن كامل أو عمرو البصري عن فضيلة ابن مخارق الهلالي في الكسوف وعنه أبو قلابة **هلال**
ابن عمر الله مولى آل الباهلي مولاهم البصري عن أبي معاذ وعنه حبان بن هلال وعفان وسلم أبو إبراهيم
وجماعة قال البخاري منكر الحديث **هلال** ابن علي ابن أسامة ويقال هلال ابن أبي ميمونة ومهلال
ابن زيد هلال العامري مولاهم المدني عن أنس وعطاء ابن يسار وأبي سلمة وعبد الرحمن ابن أبي
عمرة وعنه يحيى ابن أيوب وسعيد ابن أبي هلال وعبد العزيز الماجشون ومالك وجليح وغيرهم
قال النسائي ليس به بأس وقال الدارقطني مات في آخر خلافة هشام وبعضهم يقول هلال ابن أسامة
نسبه الأزدي **هلال** ابن أسامة الفهري المدني عن بكر وعنه أسامة ابن زيد الليثي
وعكرمة ابن عمر وعنه أبو الحسن شيخ سلوك ابن هلال ابن عمر الباهلي
أبو عمرو الرقي مولى قتيبة ابن مسلم الباهلي الأمير عن أبيه وحجاج الأعور وبكير الناقلي وعنه
ابن عباس الجزري والحكم ابن محمد بن شجاع وعبد الله ابن جعفر الرقي والفضل ابن محمد ابن معبد
الرقي وعلي ابن أسد وأبو الوليد الطيالسي وخلق وعنه أبو عمرو بن العلاء وأبو عاصم
وأبو بكر الحداد وخيثمة ابن سليمان وعلي ابن الحسن ابن العبد ومحمد ابن أيوب ابن الصوت الرقي وآخرون
روى عنه الكلبي بالإجازة وروى عنه من أقرانه أبو حاتم الرازي وقال هو صدوق وقال النسائي ليس به
بأس روى عن أبيه أحاديث منكرة وبلا إسناد قريب منه أو من أبيه وقال ابن حبان في الثقات مات
في المحرم سنة ثمانين وقال ابن علي سمعته يقول ولدت سنة أربع وثمانين ومائة
في رجب قال ومات ودفن يوم الجمعة يوم النحر سنة ثمان ومائتين وكذا أرخه أبو عروبة وهو الصحيح
هلال ابن معبد الجعفي ويقال الصوفي أبو علي ويقال أبو الوليد ويقال أبو معبد الطيالسي
مولاهم حدث بالكوفة عن سعيد ابن المسيب ويحيى ابن سعيد وأبي إدريس وعطاء ابن يزيد الليثي
وعنه مروان ابن معاوية وعمر ابن سعد وأبو معاوية ووكيع وغيرهم وثقه ابن معين وقال أبو
حاتم

وقال أبو حاتم ليس بالقوي **هلال** ابن يزيد هلال ابن أسامة عن أنس وعنه مالك وعلي بن أبي طالب
وعنه بنته أم هلال **هلال** ابن يزيد الأزدي أبو خالد الفسطيلي الأعمى بصري عن أنس وعنه
حماد ابن سلمة وجعفر ابن سليمان ومروان ابن معاوية ويزيد ابن زريع وجماعة قال ابن معين ليس
وقال العجلي مصري ثقة وقال ابن عدي عامة ما يرويه لا يتابعه عليه الثقات وقال
النسائي ضعيف وقال مرة ليس بثقة وسهل أبو داود وعنه فيه وثم يرضه وأما ابن حبان فذكره
في الثقات **هلال** ابن يزيد هلال المدني عن أبي هريرة وميمونة بنت سعد وعنه ابنه محمد ابن هلال
في الثقات لابن حبان **هلال** ابن يساف الأشجعي مولاهم الكوفي أبو المعتمر أدرك عليا رضي الله عنه
وروى عن الحسن والبراء وسعيد ابن جبير وعمران ابن حصين وسويد ابن غفلة ووابصة ابن معبد
وسمرة ابن جندب وعائشة وخلق وروى عن القاسم ابن مخيمرة وسواء وعن أبي الرداء وكأنه
مرسل وعنه عمرو ابن مرة وعبيدة ابن أبي لبابة وسلمة ابن كهيل وحبيب ابن أبي ثابت والأعمش
ومنصور والأعمش وإسماعيل ابن أبي خالد وآخرون وثقه أبو حاتم وغيره **هلال** عن مولاه ربعي
عن حذيفة اقتدوا باللذين من بعدي وعنه عبد الملك ابن عمير في الثقات لابن حبان روى له في
فضائل عن مولاه ربعي ولم يسمياه **هياج** ابن بسطام الغنوي عن أنس والحسن وعنه بشر ابن الحكم
وسواء شيخ له **هياج** ابن بسطام البرجمي الخطيئ أبو خالد الخراساني السروي عن جعفر الطويل
وخالد الحذاء وداود ابن أبي هند وإسماعيل ابن أبي خالد وجعفر الصادق وأبي حنيفة وليث ابن أبي سليم
وطبقتهم وعنه ابنه خالد ومالك ابن سليمان وداود ابن المحبر وسعدويه الواسطي ويونس ابن
بكير وزيد ابن الحباب وجماعة الترجمان وآخرون ضعفه ابن معين وقال أبو داود متروك
حديثه ليس بشيء وقال أبو حاتم يكتب حديثه ولا يحتج به قيل مات سنة سبع وسبعين ومائة
هياج ابن عمران ابن العضيل البرجمي البصري عن سمرة ابن جندب وعمران ابن حصين وعنه الحسن
البصري قال ابن سعد ثقة قليل الحديث **الهيثم** ابن الأسود النخعي المدحجي أبو العريان الكوفي
سمع ابن مسعود وابن عباس وعبد الله ابن عمرو وعنه ابنه العريان وخارجة ابن مصعب والأعمش
وزائدة وكان خطيبا شاعرا مفوها بليغا قتل يوم الفادسية قال أحمد العجلي تابعي ثقة
مرضي **التابعين الهيثم** ابن زيد ابن سليم الطائي أبو عمران عن أبي ربيع ابن سعد وعبد الرحمن ابن
الأزرق وعنه معمر ابن سليمان وصفوان وعنه موسى ابن داود وآخرون ومحمد ابن عبد الرحمن
الطفاوي وجعفر ابن أبي داود وثقه النسائي قال موسى ابن هارون كان نبيلا من الرجال
مات بالكوفة سنة ثمان وثلاثين ومائتين **الهيثم** ابن جميل البغدادي أبو سعيد الحافظ
نزيل أنطاكية عن جرير ابن حازم وحماد ابن سلمة وشريك والليث ابن سعد وجعفر

يعقوب الفسوي وغلو وعنه أحمد بن حنبل [illegible] مشنا ومحمد بن جرير الطبري ومحمد بن أحمد
بن [illegible] الأنطاكي [illegible] الطائي ويوسف بن سعيد بن مسلم وآخرون وثقه أبو سعيد وقال
غيره كان حافظا إماما ثقة صاحب سنة قال الدارقطني ثقة حافظ وقال ابن قانع مات سنة
ثلاث عشرة ومائتين قال سفيان بن محمد الفسوي سمعت الهيثم بن جميل وهو يقول وقد نهى
نحو الغيلة فقامت جارية تغمز رجله فقال اغمزي فإنه يعلم ما نشتهي الحرام **ط الهيثم**
ابن حبيب وهو الهيثم بن أبي الهيثم البصري الكوفي عن عكرمة وعاصم ابن عمر وعنه ابن أبي
جحيفة وجماعة وعنه زيد ابن أبي أنيسة وأبو حنيفة وشعبة وأبو عوانة وثقه ابن
معين وغيره ذكره في التعديل ولم يذكر من روى له وهو غير الهيثم الكوفي الهيثم ابن حميد
الغساني مولاهم الدمشقي أبو أحمد ويقال أبو الحارث عن زكريا ابن الحارث الذماري وزيد ابن واقد
والعلاء ابن الحارث والنعمان ابن المنذر وثور بن يزيد وأبي معبد حفص ابن غيلان والأوزاعي
وطبقتهم وعنه الوليد ابن مسلم وعلي ابن معبد الرقي وهو [illegible] الظاهري وعبد الله ابن يوسف
التنيسي وأبو مسهر ومحمد بن عائذ وعلي بن حجر وهشام ابن عمار وخلق قال أحمد لا أعلم إلا خيرا
وقال دحيم ثقة وقال أبو داود قدري وعنه وقال دحيم كان علم الأوزاعي وقال ابن يزيد بن بقول [illegible] وقال أبو
مسهر كان ضعيفا قدريا وقال أبو زرعة الدمشقي أعلم أهل دمشق [illegible] واجمعه أصحابه
الهيثم بن حميد ذكره ابن حبان **الهيثم** ابن شيبان أبو اليسع الطلبكي عن الهيثم ابن حميد
الغساني وغيره وعنه موسى ابن أيوب وسالم ابن بشر الطائي الحمصي وأبو النسائي قال الذهبي
لم أقف عليه **الهيثم** ابن خارجة أبو أحمد الحافظ الخراساني نزيل بغداد حدث عن إبراهيم
ابن أدهم والليث ومالك ويعقوب القمي وإسماعيل ابن عياش وأبي الجراح ابن مليح البصري
وجعفر ابن سليمان والهيثم ابن حميد وخلق وعنه خ م ومحمد بن بكر البرساني وأبو زرعة وأبو حاتم
وأبو بكر ابن أبي الدنيا وموسى بن هارون وموسى ابن [illegible] الأنصاري القاضي ومحمد بن إبراهيم
البوشنجي وعبد الله ابن أحمد بن حنبل وأبو بكر وأحمد بن [illegible] الصوري وخلق قال هشام
ابن عمار كنا نسميه سفيان الصغير وقال عبد الله ابن أحمد كان أبي إذا ذكر عن إنسان وكان
عنده ثقة حدث عنه وهو حي وثنا عن الهيثم ابن خارجة وما بقية سماع عبد الله وقال صالح
ابن [illegible] كان يتيم [illegible] وكان يتيم [illegible] مع أصحاب الحديث وكان أحمد ابن حنبل يثني عليه
وقال الخطيب [illegible] قال [illegible] مات ببغداد [illegible] سنة
سبع وعشرين ومائتين **الهيثم** ابن خالد الجهني الكوفي أبو الحسن مولاهم وهو من أتباع
وعبد الله بن [illegible] وعنه [illegible] وثقه مات سنة خمس وثلاثين ومائتين وهو من شيوخ النسائي

[illegible] سنة ٢٣٦ [illegible] في تاريخ [illegible]
الهيثم ابن خالد الجيلي [illegible] وثقه في [illegible] سنة ٢٣٧ [illegible] الهيثم
ابن كليب [illegible] وكان ثقة في [illegible] سنة ٢٣٩ [illegible] في مسند [illegible]
مخلفين وقال أبو علي الغساني في شيوخ أبي داود الهيثم ابن خالد الجيلي توفي بالكوفة [illegible]
وقال أبو الربيع في شيوخ أبي داود الهيثم ابن خالد الجيلي روى عنه [illegible]
وقال [illegible] باطل **فلم** يجمع الغساني ولا أبو الربيع بينا بالهيثم ابن خالد وجماعة **الهيثم**
ابن خالد بن يزيد بن أبي صالح ويقال أبي نعيم روى عنه محمد بن علي بن الحسن الكوفي البغدادي وأبو [illegible]
ابن محمد ابن هارون [illegible] قال ابن عقدة مات بالكوفة في شعبان سنة ثنتين وستين ومائتين
الهيثم ابن خالد بن يزيد الأموي مولاهم البصري الأصل البصري نزيل بغداد [illegible]
ابن محمد ومحمد وإسحاق ابن عيسى ابن الطباع وأبي نعيم وهلال بن العلاء وعنه [illegible]
وجماعة [illegible] وعبد الرحمن ابن محمد بن سلام الرازي وعلي بن محمد بن علي الصيرفي [illegible]
وغيرهم **الهيثم** ابن خالد عن شريك ابن عبد الله وعنه أحمد بن محمد البغدادي شيخ الكرماني
الهيثم ابن خالد أبو بكر الجوهري عن إسحاق ابن عيسى ابن الطباع وعبد الرحيم ابن عبد العزيز [illegible]
وعنه أبو بكر وسعيد بن عبد الله البغدادي السوداني **الهيثم** ابن خالد أبو أحمد [illegible]
ثم البغدادي عن [illegible] وهيثم ابن جميل الأنطاكي وبكر ابن خلف وموسى
ابن أبي [illegible] وجماعة وعنه ابن أبي الدنيا والقاسم ابن إسماعيل المحاملي وابن عقبة الحافظ
وأبو العباس [illegible] وذكره ابن نعيم في تاريخ أصبهان وقال طاحت عن أبي [illegible]
[illegible] **الهيثم** ابن خالد بن يزيد بن موسى بن أمية وقيل ابن يزيد [illegible]
أبو نعيم [illegible] الله أعلم **الهيثم** ابن خالد أبو عمر الكندي [illegible]
ببغداد عن عبد الله ابن [illegible] وعنه محمد ابن مخلد [illegible] **الهيثم** ابن رافع
الجعفي ويقال [illegible] ويقال أبو الحارث وأبو بكر وقيل اسم [illegible] عن ابن [illegible]
المكي عطاء ابن أبي رباح وعلي بن عبد الله ابن عباس وأبو بكر الجعفي وزيد ابن الحباب
وجماعة قال [illegible] عن ابن معين ثقة **الهيثم** ابن رافع الطائي بصري ثقة وقال أبو داود روى عنه
منكر [illegible] **الهيثم** ابن رماح جد له ابن ماجة **الهيثم** ابن الربيع أبو الفتى العقيلي
بصري [illegible] عن قرة ابن خالد وجماعة [illegible] وعنه ابن حكيم
وجماعة وعنه نصر بن علي الجهضمي وأبو أمية الطرسوسي وحسين ابن [illegible] وجماعة
قال [illegible] لا بأس به [illegible] أحب العمل إلى الله [illegible] عن صالح المري

حرف الواو

[illegible]

[illegible]

[illegible]

[illegible] وافد [illegible] الثقات

[illegible] وافد [illegible] وسلم

[illegible] وافد ابن عمر

[illegible] وافد ابن ابي رافع [illegible]

[illegible] وافد [illegible] وسلم

[illegible] وافد [illegible] شيخ صدوق

[illegible] وافد [illegible] وروى

[illegible] وعائشة [illegible] وعنهم وعنه

[illegible] وفاة

[illegible] سنة سبع وثلاثين ومائة وقيل [illegible] وقال ابو نعيم الخزيمي وقال ابو نعيم [illegible]

[illegible] وطلحة وكتب له عمر [illegible]

[illegible] وقيل ابن [illegible]

[illegible] وقيل ابن [illegible]

[illegible] وقيل ابن [illegible]

[illegible] وقيل ابن [illegible]

[illegible] وقيل ابن [illegible]

[illegible] وقيل ابن [illegible]

[illegible] وقيل ابن [illegible]

[illegible] بن صبيح [illegible] عن [illegible] بن [illegible] وعنه نعيم بن حماد وعمران ابن طلحة
وهشام بن عمار وجماعة قال ابو حاتم صالح الحديث وذكره ابن حبان في الثقات وقال
[illegible] الوزان بصري يروي عن ثابت البناني وعنه قتيبة
[illegible] وهشام ابن عمة ابن وشاح ابو عتبة [illegible] سعد بن [illegible] عن سفيان
[illegible] عمر بن [illegible] ابو [illegible] بن عمر [illegible] وجماعة عنه ابن [illegible] ابن [illegible] بن نصر
[illegible] وسليمان ابن عبد الحميد البهراني في الثقات لابن حبان **الوضاح** ابن عبد الله ابو عوانة
[illegible] اليشكري الواسطي احد اعلام [illegible] عن [illegible] وروى عن
[illegible] ابن المنكدر وعمرو بن دينار والاسود ابن قيس واسماعيل بن ابي خالد واشعث بن ابي الشعثاء
[illegible] ومنصور بن المعتمر ومنصور
[illegible] وعمرو ابن ابي سلمة وخلق وعنه شعبة وشيبان [illegible] وخلف ابن هشام وحبان ابن هلال
[illegible] وعبد الله القواريري وقتيبة ومحمد بن عبد الله بن حماد [illegible] وجماعة
[illegible] عن [illegible] واحسنهم
[illegible] قال ابو عوانة قال عبد الرحمن ابن مهدي كتاب ابي عوانة [illegible] سفيان وشعبة وقال
عفان كان ابو عوانة صحيح الكتاب كثير الخطأ والسقط [illegible] جميع حاله احب حديثا
عنه من شعبة وقال ابن سعد حديث ابي عوانة [illegible] حديث مولاه [illegible] ابن عطاء ضعيف وقال ابو زرعة
ثقة اذا حدث من كتابه وقال ابو حاتم كتبه صحيحة واذا حدث من حفظه [illegible] وسوء حفظ
[illegible] وقال ابن مهدي [illegible] مولاه [illegible] بين كتابه وبين كتابة العربية [illegible]
[illegible] وكان مولاه [illegible] الشاة [illegible] فقال عطي [illegible] فانا اتبعك
[illegible] فقال سيبلغ [illegible] عطاء [illegible] قال بكر [illegible] ابن عطاء فانه
[illegible] ابا عوانة [illegible] ابو النضر [illegible] ان يكرهه [illegible] عنه [illegible] فقال [illegible] ثقة وشاء
[illegible] عن شعبة [illegible] حديث [illegible] وقال [illegible] ابن علقمة
[illegible] ابن عطاء [illegible] ابو كنانة [illegible] ابو عبد الله الدمشقي عن خالد ابن معدان [illegible] ابن علقمة
وعطاء ابن ابي رباح ومكحول وسالم ابن عبد الله وجماعة وعنه [illegible] ابو نعيم [illegible] ابو سلمة وسيبة
ابن معبد الكبير [illegible] وعبد الله ابن [illegible] المسيب وعنه ابن عثمان والاوزاعي [illegible] وثقه
[illegible] وقال [illegible] كان يرى [illegible] وقال [illegible] عن ابن معين ثقة

[illegible] ابن معين ايضا [illegible] وقال ابن سعد ضعيف وقال ابو [illegible]
[illegible] وقال ابو حاتم [illegible] وقال ابن عدي [illegible] وقال ابو [illegible]
[illegible] وقال [illegible] سنة سبع [illegible] وقال [illegible] ابن سعد وجماعة
[illegible] سنة [illegible] ابن سعد [illegible] سنة [illegible] سنة [illegible]
ابن عبد الرحمن ابو ثابت [illegible] عن عبد الرحمن ابن علي ابن شماس وعنه [illegible] ابو [illegible]
[illegible] ابن حبان **وقا** ابن [illegible] المخزومي عن [illegible] ابن ثابت [illegible]
[illegible] ابن سعد وعنه بكر ابن سوادة [illegible] ابن [illegible] له حديث واحد في السنن **وقا**
[illegible] ابن سعد وعنه ابنه ايلس ابن [illegible] وسعيد ابن [illegible] والعتار
ابن [illegible] وجماعة وعنه ابنه ايلس ابن [illegible] وسعيد [illegible] وابن [illegible] ابو معاوية
[illegible] وجماعة قال العقيلي لم يكن بالقوي وقال النسائي ليس بالقوي وقال ابو حاتم صالح
وقاص ابن ربيعة التميمي الشامي ابو سنان عن [illegible] وعنه ابن شوذب وابن ابي الزناد وعنه
مكحول ومحمد بن زياد الالهاني وسليمان ابن موسى ذكره ابن حبان في الثقات **وقدان** ابو [illegible]
[illegible] الكوفي [illegible] اسمه واخوه عمر ابن [illegible] وجماعة
وعنه ابنه يونس [illegible] شعبة والسفيانان وابو عوانة وابو الاحوص وجماعة وثقه
احمد [illegible] وقال ابو حاتم لا باس به [illegible] ابن عبد العزيز ابو مالك **وكيع** ابن الجراح ابو طلحة
ابو سفيان الرواسي الكوفي الحافظ احد الائمة الاعلام عن ابيه والاعمش وهشام ابن عروة
[illegible] ابن ابي خالد وجعفر ابن برقان واسامة ابن زيد الليثي وزكريا ابن ابي زائدة
وابن عون وعبد الحميد ابن جعفر وسفيان وشعبة وخلائق وعنه ابنه سفيان واحمد وابن راهويه
وابن منيع واحمد بن منيع وابو خيثمة وابراهيم ابن سعيد الجوهري وابراهيم ابن موسى الفراء
[illegible] وعبد الله بن هاشم الطوسي ومحمد بن رافع ومحمد بن عبد الله المخرمي
[illegible] الجبار الطائي وابراهيم ابن عبد الله القصار واسم [illegible]
[illegible] وقال ابو داود كان اعور [illegible]
[illegible]
[illegible]
[

[illegible] وكيع وقال عباس [illegible] قال لي [illegible] حدثني [illegible]
[illegible] وكيع وقال عمرو كيع كان حديثا [illegible] حديثا [illegible] وكيع و[illegible]
[illegible] ابن سعيد كان حديثا سعاد ابن سعاد [illegible] لم يجيء [illegible] وقال يحيى [illegible]
[illegible] سمعت احمد بن حنبل يقول ما رأيت رجلا حافظا مثل وكيع في العلم [illegible]
مع [illegible] وورع وقال [illegible] ابراهيم سمعت احمد بن حنبل يقول ما رأيت رجلا حافظا مثل وكيع في العلم
[illegible] وورع واتقان بالعفة فيحسن مع ورع واجتهاد ولا يتكلم في [illegible] احمد بن سعيد [illegible]
دخلت على احمد بن حنبل بعد [illegible] فقال كان وكيع امام [illegible] وقته [illegible] احمد بن الحسن
[illegible] سري سمعت احمد بن حنبل [illegible] وكيع وعبد الرزاق فقال وكيع اكبر [illegible] وقال [illegible] بن معين [illegible]
[illegible] وكيع وقال علي بن الحسين ابن حبان عن ابيه سمعت يحيى بن معين يقول ما رأيت افضل من وكيع
[illegible] ولا ابن المبارك فقال لابن المبارك فضل ولكن ما رأيت حفظا من وكيع وكان يستقبل
القبلة ويحفظ حديثه ويقوم الليل ويسرد الصوم وقتي بقوارع [illegible] وكان من سمع منه [illegible] كثيرا
وكان الفقهاء يقولون بقوله ايضا وقال محمد بن [illegible] سمعت يحيى بن معين يقول والله ما رأيت احدا
[illegible] لله في وكيع وما رأيت رجلا حافظا احفظ من [illegible] في زمانه كالاوزاعي في زمانه وقال سليمان بن
[illegible] السنجي سمعت ابن معين يقول ما رأيت رجلا [illegible] لله الا وكيعا [illegible] وقال عباس عن ابن
معين وكيع اثبت من [illegible] في سفيان ما رأيت ما كتب عن سفيان حديثا قط كنت احفظه
وقال صالح ابن محمد سمعت ابن معين يقول ما رأيت احدا احفظ من وكيع قال له رجل ولا سفيان فقال
وابن يقع حديث [illegible] من حديث وكيع [illegible] سمعت ابن المديني يقول ما رأيت احفظ
من يزيد ابن هارون فقال [illegible] يزيد [illegible] حديث يتحفظ من كتاب [illegible] له جارية [illegible]
وقال محمود بن غيلان عن وكيع قال [illegible] الاعمش [illegible] وقال ابو داود قال [illegible] لوكيع
[illegible] العلم وكان لوكيع ثمانية عشر سنة وقال ابن عمار سمعت [illegible] يقول كنا [illegible]
[illegible] وكيعا [illegible] يقول ما رأيت سمعت [illegible] حديثا [illegible] قال [illegible] سفيان [illegible]
[illegible] ما [illegible] بالكوفة في زمان وكيع [illegible] منه [illegible] وكيع
[illegible] سمعته يقول [illegible] سنة [illegible] فقلت له [illegible]
[illegible] اربعة [illegible] خمس [illegible] بغداد [illegible] خمس مائة حديث
[illegible] ليس [illegible] في العلم وخمس مائة حديث وقال [illegible] نظر سفيان [illegible] وكيع
فقال [illegible] لا يعرف [illegible] يكون له [illegible] سفيان [illegible] وكيع
[illegible] احمد [illegible] قلت [illegible] ابو [illegible] وكيع

[illegible] وكيع وقال [illegible] ابي نعيم قال [illegible] سفيان [illegible]
[illegible] وقال [illegible] ابن سعيد [illegible] ابن سعيد [illegible] وكيع
[illegible] الناس [illegible] وكيع
[illegible] وقال [illegible] ابن عيينة [illegible] عن عمر [illegible] وكيع
[illegible] وقال [illegible] ابن عيينة [illegible] عن عمر [illegible] وكيع
[illegible] ما رأيت عيني قط مثل وكيع وقال حماد ابن سعدة [illegible] وكيع
سفيان [illegible] كان [illegible] وقال [illegible] بن حشرم رأيت وكيعا وما رأيت بعيني كتابا [illegible] عواد [illegible]
[illegible] فقال ان حلفتك [illegible] استعملته قلت اي والله قال [illegible] ما جربت مثله للحفظ
وقال [illegible] ما رأيت افضل من وكيع وما وجدوا من الاثار [illegible] وكيعا
جاني رأيته [illegible] وجدوا وقال قتيبة سمعت جريرا قال حماد ابن [illegible] فقلت له يا ابا عبد الرحمن
من رجل [illegible] اليوم فسكت عني ثم قال رجل [illegible] بن معين وكيعا وقال العطاردي ابن محمد الشعراني
سمعت [illegible] ابن [illegible] يقول [illegible] وكان يجمع [illegible] القرآن كل ليلة وقال
[illegible] ابو ايوب [illegible] بعض اصحاب وكيع انه كان لا ينام حتى يقرأ ثلث القرآن [illegible]
[illegible] العطار ثم يجلس يستغفر حتى يطلع الفجر وقال ابراهيم ابن وكيع كان ابي يصلي الليل [illegible]
[illegible] وقال [illegible] ابن ايوب [illegible] سوداء النطع وقال يحيى ابن ايوب [illegible]
وكيع قال اوصت وكيعا امه [illegible] العدد [illegible] وكيع [illegible] قال يحيى ابن ايوب [illegible]
[illegible] العراق قال قلت [illegible] ينفع قال كنا نضع في العبرات [illegible] وكان يوتى بطعامه
[illegible] ولا يسأل عن شيء [illegible] وكان لا يستغيب [illegible] ولا [illegible] وقال [illegible]
[illegible] ولا رأيته [illegible] ولا رأيته جلس [illegible]
[illegible] ولا رأيته [illegible] بالله وقال سعيد بن منصور [illegible]
وكيع [illegible] العطار سمعنا فقال [illegible] العراق قال [illegible]
[illegible] الاسلام [illegible] ابراهيم ابن [illegible] فقال لو نعيت كنت [illegible]
[illegible] وعبادة وكيع [illegible] وخشوع [illegible]
[illegible] ابن [illegible] وقال [illegible]
[illegible]

[illegible] ابن المبارك وقال محمد بن نصر [illegible] عن مليح ابن وكيع قال العاني [illegible]
[illegible] ليزيد فقال يا بني تزيد في ملحفة بها شيا فقال مليح فحدثني داود ابن جبا ابن جبان قال رايت
رسول الله صلى الله عليه وسلم في النوم فقلت يا رسول الله من الابدال قال لو بين لا يجزين بالدراهم
شيا وان وكيع بن الجراح منهم وقال علي بن نمام حدثنا وكيع بعرنا فقال ان سفيان الثوري
اتاني بمكة في الجوار فاذا صاحب راية فقلت كان وكيع عيني القرن بعير رحت اماما عالما
عاملا متقطع القرين قال احمد ابن ابي خيثمة سالت يزيد بن هرون حسين قال كنت مع وكيع فاقبلنا
جميعا من الصيفة فاتينا الشام فما اتينا بلدا الا استقبلنا واليها وشهرنا الجمعة مسجد
دمشق فلما سلم الامام قاموا بوكيع فلما انصرف مجرت به مليحا ابنه فقال رايت في جسده اثارا
خضرا مثل ذلك اليوم وقال محمد بن عبد الله ابن نمير اخبرنا وكيع من بيت المقدس وقال عمر بن خالد
التيمي انا وكيع قال اتيت الاعمش فقلت حدثني فقال ما اسمك قلت وكيع قال اسم نبيل ما احسب
لا سيكون لك نبا قال ابن نمير امن الكوفة قلت في بني رواس قال ابن مرحوم الجراح ابن مليح قلت
ذاك ابي وكان علي بيت المال فقال ادعه جيني بعطائي فقلت اخوتك بخمسة اداديه قال جيني
الي بما اخرته فقال حرفت العطاء وادب فاذا اخوتك بالنسبة عن الفقه الاخر حتى تكون عشرة
فاتيته بفقه عطائه وقال ما كنت ان سكت فقلت حدثني فاسلل علي درهمين فقلت وعدني خمسة
قال جاني الورق لم كلمنا حسب ان اباك امرك بهذا ولم يدر ان الاعمش مدرب فنشر
الواقع ادعب فجيني بتمامه فجيتني به فجرتني لخمسة فكان اذا الان للرشيد عطاء فجرتني
بخمسة اداديه وقال عباس عن ابن معين سمعت وكيعا يقول في اي يوم لنا من الموت ورايته
اخرة قراءة كتاب الزهد فلما بلغ حديثا منه ترك الكتاب وقام ولم يحدث فلما كان من الغد
فجيته بلغ ذلك مكان وقال انا ولم يحدث قلت واي حديث هو قال حديث كن في الدنيا
كانك غريب وقال الراوي انا ابو الحسن ابن ام شيبان الثقفي عن ابيه قال اتى عبد الرحمن بن سفيان
ابن وكيع عن ابيه فاذا كان يجلس لاصحاب الحديث من بكرة الى ارتفاع النهار ثم ينصرف
فيقيل ثم يجلس الى العصر ثم يخرج لشرعة الى كان يجمع منه الروايا فيجيء كون فاخصم
فيعلم من نفسه ما يدون به ثم يرجع الى العصر ثم يرجع الى سحره فيصلي ويجلس يدرس القرآن
ويدرس الله الى الفجر ثم يرقد فاذا قرأ له فيعطر على نحو عشرة اركان يبيت فيشرب منه ثم يقوم
فيصلي ذلك كله طول ليلته او اكثر من منها حتى ينبعث ثم ينام وقال سعدان بن يسار قال
عبد الله بن وكيع ما انبار بن الى سحر على ليلة وسمعت منه وطلب في بيت بحيته به فقلت
اذا علمه حديث سوء بيت فلما نعم ما جيته به الطعام اسراج فقلت ما هذا قال لو رددتنا [illegible]

وقال

وقال ابن المديني حدثنا عن سنة سبع قال ابن سعد مات بعين صحرا من الحج وقال ابو مسلم
الرجاني مات يوم عاشوراء سنة سبع وتسعين ومائة ووكيع ابن عمر بن ابي حرس ابو جعفر
العقيلي الطايفي مولى عبيد ابو زيد عن عطاء بن ابي رباح وعنه يعلى ابن عطاء قال سعيد وجماعة وسمع ابن ابي شيبة
شعبة وجميع ابن عمر بن شرحبيل وقال يعقوب بن سفيان وقال احمد بن حنبل وهو ثقة عن شعبة ذكره ابن
حبان في الثقات ووكيع ابن محمد ابن وليد الشامي الشامي السمرقندي البالسي عن زيد بن العيزار وعنه
ابن الجسم وعباد بن منصور وعنه علي ابن المديني ومحمد ابن ابي بشر العقدي والعباس بن
يزيد البحراني وجماعة قال ابو حاتم وثقة لا باس به الوليد ابن يحيى ابن حباب التميمي الطلسوي
الكوفي عن الاعمش وعمر بن نافع الشعبي وعبد الله ابن محمد العدوي وجماعة وعنه الحسن
ابن الحسن العروزي ومحمد بن عبد الله ابن نمير والحسن ابن عرفة وجماعة قال ابو حاتم شيخ
ابن حبان في الثقات الوليد ابن ثعلبة الطائي وقيل الحسن ابن ابي الجعد عن ابن مريم والعلاء
ابن عرار وعنه زيد ابن معاوية وعيسى ابن يونس وعبد الله ابن نمير ووكيع وجماعة وثقه ابن
معين الوليد ابن جميل ابو الحجاج القلسطيني يماني الاصل عن القاسم ابن عبد الرحمن ومكحول وابي
ابن ابي كثير وعنه سلمة ابن رجاء وصدقة ابن عبد الله السمين وبشر ابن هارون وابو النضر هاشم
قال ابو زرعة ليس الحديث وقال ابو حاتم روى عن القاسم احاديث منكرة وقال ابو داود ليس به بأس
وقد ذكره ابن حبان في الثقات الوليد ابن ذرب الاشعري الكوفي عن سلمة ابن كهيل وعنه شعبة
وابن عيينة له في [illegible] سالم العوفي سا ابن عيينة ثنا الصوفي الامين العامري ابن ذرب سمعت سلمة
ابن كهيل يقول ما سمعت من احد سمع من النبي صلى الله عليه وسلم الا حدثنا سمعت يقول سمعت رسول الله
صلى الله عليه وسلم يقول من يسمع يسمع الله به ومن يرائي يراء الله به الوليد ابن دينار السعدي
ابو العلاء البصري البناء عن الحسن وعنه الفضل ابن موسى الشيباني وحماد بن زيد ووكيع وآخرون
ضعفه ابن معين وذكره ابن حبان في الثقات الوليد ابن رباح الدوسي المدني عن ابي هريرة وسعد
ابن خيثمة وعنه ابناه عمر وسلم وكثير ابن زيد الاسلمي قال ابو حاتم الوليد ابن زروان
الاسلمي الرقي عن انس بن مالك وغيره وعنه جعفر ابن برقان وحجاج ابن حجاج الباهلي وابو العلاء
الرقي ذكره ابن حبان في الثقات له في تخليل اللحية الوليد ابن زياد العبسي الكوفي كذاب يضع
الحديث ذكره ابن حبان في الثقات له في تخليل اللحية الوليد ابن سريع الكوفي مولى
بني سليم وانما هو الوليد ابن زيد العمري كما سيأتي الوليد ابن سريع الكوفي مولى
عمرو بن حريث المخزومي عن عمرو بن حريث وابن ابي رباح وعنه اسماعيل ابن ابي خالد وابو حنيفة
وسعير وغالب ابن خليفة وجماعة وثقه ابن حبان الوليد ابن سفيان ابن ابي مريم الغساني
الحمصي عن يزيد ابن ابي حبيب المصري وعنه ابن وهب [illegible] ابن عبد الله ابن ابي مريم في [illegible]

[illegible] عن عبد العزيز بن [illegible] عن [illegible] مولى [illegible] عظم وفتح قسطنطينية
[illegible] سمعت سفيان الوليد [illegible] عن [illegible] بن أبي عمر سيباني الوليد
في ليس أبو [illegible] شاب [illegible] الاسم أبو العباس الدمشقي أدرك عمر بن عبد العزيز ولم يدرك
عمر [illegible] الصحابة روى عن أبي جمعة ومكحول وعمر بن عبد العزيز وأبي [illegible] وبشر بن عبد الله
الحضرمي وعلقمة بن أبي فاطمة وعطاء بن أبي رباح وأبي القاسم [illegible] بن عمر الجمحي وجماعة وعنه ولده
عبد العزيز والوليد بن مسلم ومحمد بن شعيب وأبو المغيرة عبد القدوس [illegible] وثقه أبو داود وأبو حاتم
وضعفه بعضهم [illegible] الوليد بن مسلم [illegible] عليه فلما [illegible] الوليد [illegible] فقال [illegible] عيسى
عزم عليه أن لا يفعل فلما [illegible] قال أبو داود [illegible] مستقيم [illegible] أعلم علم وجاء [illegible] وأبيه أبانا
البخاري أنا ابن طرف أنا أبو بكر [illegible] أنا ابن حسون [illegible] عبد الوهاب [illegible] سمعت
عبد العزيز [illegible] سمعت قاسما [illegible] عن [illegible] أبي أمامة [illegible] أن رجلا
[illegible] صلى الله عليه وسلم فقال يا رسول الله [illegible] على [illegible] دخل الجنة قال نعم [illegible] فقال أيه فقال أبا
أشرب [illegible] ولا أبيع [illegible] رسول الله صلى الله عليه وسلم الوليد ابن مجاشع أبو الوليد أبو
همام ابن أبي برد السكوني الكوفي [illegible] عن [illegible] وسليم وإسماعيل بن جعفر
وعلي بن زكريا ابن أبي [illegible] وإسماعيل بن عياش وعلي بن مسهر [illegible] وخلق بالعراق
والحجاز ومصر والشام وعنه [illegible] والدارمي وإبراهيم الحربي وأبو يعلى الموصلي وأبو ليس الترمذي
وأبو العباس السراج [illegible] وقال أحمد اكتبوا عنه وقال ابن معين [illegible] وقال العجلي
سمعت ابن معين يقول عن أبي همام [illegible] من الثقات وليس له [illegible] وقال [illegible] يتكلم فيه
وقال أبو حاتم صدوق لا يحتج به وهو أحب إلي من [illegible] الوفاتي وقال [illegible] بأس به وقال أبو بكر
[illegible] يتكلم فيه أحمد بن حنبل [illegible] عن [illegible] عن [illegible] سمعت [illegible] وأنا [illegible]
[illegible] يعجبون [illegible] وقال [illegible] الكبار وقال [illegible] سألت أبا
زكريا [illegible] عن أبي همام فقال [illegible] قلت حدث عن ابن أبي زائدة وعن [illegible] قلت [illegible]
[illegible] فقال [illegible] وطلب [illegible] أحدث بالكوفة [illegible] أبي همام وجعل يبرئ [illegible] وقال [illegible] سمعت محمد بن [illegible]
سمعت أبا بكر [illegible] أبا همام [illegible] أبا همام على [illegible] قناديل [illegible] فقلت
له [illegible] القناديل قال [illegible] الحوض [illegible] الشيعة [illegible] مات في يوم
[illegible] ثلاث عشرة بقيت من ربيع الآخر سنة ثلاث وربعين ومائتين وله النسائي وغيره
قال [illegible] كتبنا عن [illegible] عن ولده أبو همام [illegible] الوليد ابن صالح الطيالسي أبو عمر

الجزري

أبو عمر الجزري النحاس [illegible] وعنه [illegible] وإسماعيل وأحمد بن [illegible] وجرير بن [illegible] وعبد الله
بن عمرو والليث ابن سعد [illegible] وعنه [illegible] وأبو حاتم وثقاه [illegible] وأحمد بن علي [illegible]
[illegible] وقال أبو حاتم ثقة وخلق قال الأثرم لم تكتب عنه قال وأبيه يعني [illegible] من كتبه وقال أبو حاتم ثقة
الوليد ابن عبادة ابن نسامة الأنصاري [illegible] صلى الله عليه وسلم [illegible] عنه [illegible]
عبادة [illegible] ابن [illegible] وعنه ابن [illegible] وجماعة [illegible] ثقة قليل [illegible]
[illegible] الوليد [illegible] عبد الله ابن [illegible] الوليد بن الكوفي [illegible]
[illegible] وزياد بن [illegible] وإسماعيل [illegible] وجماعة وعنه
عمر بن [illegible] وأبو [illegible] وعمر بن [illegible] وعبد الله [illegible] وسعيد بن [illegible]
قال ابن سعد ثقة ليس بشيء وقال عمر ابن [illegible] بن خبر [illegible] وقال ابن [illegible] الحديث وقال
أبو حاتم لا يحتج به وقال النسائي وغيره ضعيف قال ابن قانع مات سنة اثنتين وسبعين ومائة الوليد
بن عبد الله ابن جميع وهو الوليد ابن جميع عن أبي الطفيل وأبي سلمة بن عبد الرحمن وإبراهيم
النخعي وجماعة وعنه يحيى القطان ووكيع وابن مهدي وأبو سعيد الأشج وأبو نعيم وخلق وثقه
ابن معين وقال [illegible] وغيره ليس به بأس وقال أبو حاتم صالح الحديث الوليد ابن عبد الله [illegible]
[illegible] مولى [illegible] وأبو سعيد ابن [illegible] وعنه عبد الله ابن الأجلح معقل
ابن عبد الله [illegible] جماعة ثقة [illegible] الحديث [illegible] من النخع وعن [illegible]
ابن عبد الله [illegible] وجماعة وعنه ابنه [illegible]
[illegible] الوليد [illegible] ابن عبد الرحمن [illegible]
[illegible] سنة [illegible] الوليد [illegible]
[illegible] ابن عباس [illegible] ابن أبي [illegible] وعن [illegible]
[illegible] ابن عمير [illegible] وجماعة وعنه [illegible]
[illegible] سنة [illegible] الوليد [illegible]
[illegible] ابن عباس [illegible] وعطاء ابن [illegible]
[illegible] الوليد [illegible]

الوليد بن عقبة

الوليد بن عقبة بن أبي معيط واسمه أبان بن عمرو بن أمية بن عبد شمس بن عبد مناف بن قصي بن كلاب بن مرة بن كعب بن لؤي بن غالب بن فهر بن مالك بن النضر بن كنانة بن خزيمة بن مدركة بن الياس بن مضر بن نزار بن معد بن عدنان القرشي الأموي أخو عثمان بن عفان لأمه وأبيه وأمهما أروى بنت كريز بن ربيعة بن حبيب

[illegible] الوليد بن مسلم
[illegible] الوليد بن مسلم
[illegible] الوليد بن مسلم

[illegible] الوليد بن مسلم [illegible] الأوزاعي
[illegible] الوليد بن مسلم [illegible]
[illegible] الأوزاعي [illegible] الأوزاعي
[illegible] أبو سعيد [illegible] الأوزاعي [illegible] الأسلمي [illegible] الزهري
[illegible] أبي هريرة [illegible] فما يحملك على هذا قال أقبل الأوزاعي [illegible] قلت وأداروا
[illegible] الأوزاعي [illegible] سنة أربع وتسعين
ومائة ومات بعد الحج قبل أن يطأ دمشق قال ابن حبان وجماعة مات في المحرم سنة خمس **قلت**
كان الوليد واسع العلم ثقة لكنه [illegible] ما يلي [illegible] فقرأ القرآن على [illegible]
قرأ عليه الربيع ابن ثعلب وهشام ابن عمار وحدث عنه [illegible] ابن سعد وغيره قال الفسوي
سألت هشام بن عمار عن الوليد بن مسلم فما قبل نصب علمه ودرسه وتوفيه [illegible]
وكان للوليد أخ [illegible] معه غلمان ويتجر وقال أبو اليمان [illegible] الوليد بن مسلم وقال [illegible]
ابن عمير [illegible] الوليد بن مسلم [illegible] رحمه الله **معلى الوليد**
ابن [illegible] بن سليمن المقرئ الصوري أبو العباس يقال له [illegible] سمع
[illegible] وأحمد بن عبد الله [illegible] وجماعة وعنه أبو [illegible]
بن الحباب وعبد الله بن [illegible] وجماعة وما لم [illegible] منكر
وذكره ابن حبان في الثقات توفي سنة [illegible] وجماعة **الوليد** بن [illegible]
سعيد بن المسيب وعنه سفيان الثوري [illegible] في الثقات
ذكره للغني **الوليد** أبو فائع عن سنة وعنه أبو [illegible] **الوليد** ابن نصير ابن [illegible] الأسدي
[illegible] عنه ابنه نصير [illegible] الوليد بن مسلم في الثقات [illegible] **الوليد** ابن هشام
[illegible] أبو معاوية أبو بعيثة الأموي [illegible] وجماعة وعنه [illegible] وسعيد بن عبيدة
وجماعة وعنه ابنه بقية [illegible] **الوليد** ابن هشام [illegible] ابن هشام
[illegible] الكوفي [illegible] الوليد بن [illegible] وعنه ابن [illegible]
عن إسماعيل السدي عنه **الوليد** ابن أبي هشام [illegible] عن [illegible] وأبو بكر
[illegible] وجماعة [illegible] أبو العقول [illegible] ابن [illegible] وجويرية ابن أسماء

[illegible]

[illegible] **الوليد** [illegible]
[illegible] أبو الوليد [illegible] وجابر [illegible]
[illegible] ابن [illegible] وعبد الله بن [illegible] وجماعة
[illegible] سعيد بن [illegible] وثقه [illegible] **الوليد**
[illegible] وجماعة [illegible] العطار [illegible] الأوزاعي عن يحيى وعنه [illegible] وجماعة وثقه
وعنه [illegible] وأبو بكر ابن أبي داود وجماعة وثقه
[illegible] وأبو إبراهيم ابن [illegible] وعنه **الوليد** ابن يزيد السوادي
[illegible] أبو الحجاج لم أقف على روايته عنه **الوليد** ابن يزيد الدمشقي أبو
[illegible] البحري أخو خالد بن يزيد عن عبد الملك ابن [illegible] وعنه قتيبة وإبراهيم ابن موسى ونعيم
بن حماد وجماعة **الوليد** أبو هشام عن [illegible] وعنه [illegible] ابن [illegible] في الأطراف وفي بعض
نسخ الترمذي [illegible] الوليد ابن أبي هشام **وقيل** ابن الأجرع [illegible] عن علي وعنه
[illegible] بن [illegible] وثقه ابن حبان في الثقات له في الكتابين [illegible] لا يعطي بعض [illegible]
[illegible] من نجدة **وقيل** ابن إسماعيل ابن كثير الأسدي الكوفي أبو محمد عن [illegible] بن قيس وعنه
[illegible] بن يحيى وجماعة وعنه أحمد وعمر بن عبد الله ابن نمير وأبو بكر ابن أبي شيبة وأبو سعيد
[illegible] وجماعة قال [illegible] وقال ابن معين ليس بشيء ووثقه محمد بن
[illegible] **وقيل** ابن بقية ابن [illegible] أبو محمد الواسطي [illegible] عن [illegible] وخالد بن عبد الله وبشر بن
[illegible] وجعفر بن سليمن الضبعي وجماعة كثيرة وعنه [illegible] وأبو بكر ابن أبي عاصم وإدريس بن
[illegible] وجعفر الفريابي [illegible] وابن أبي [illegible] وثقه
[illegible] قال [illegible] سنة تسع وثلاثين ومائتين **وقيل**
[illegible] ابن حبان الواسطي أبو عبد الله [illegible] ابن عيينة وعنه ابن سعيد [illegible]
[illegible] وعنه [illegible] وأبو حاتم وعمران [illegible] وأبو خليفة [illegible] ابن عيينة
[illegible] وثقه النسائي [illegible] ابن [illegible] سنة [illegible] **وقيل** ابن جابر
[illegible] السوفي وقال بعضهم [illegible] وعنه إسحاق
[illegible] وثقه ابن معين والعجلي وقال ابن المديني والنسائي [illegible] **وقيل** ابن حازم
[illegible] أبو العباس الأزدي البصري الأعمى عن أبيه وابن عون وهشام بن حسان وعنه موسى
[illegible] وجماعة وعنه أحمد بن [illegible] وابن المديني وابن معين والعباس وبندار
[illegible] ابن [illegible] وثقه ابن معين وقال النسائي ليس به بأس وقال
[illegible] ثقة [illegible] يتكلم فيه [illegible] على مرحلة من المدينة [illegible]

[illegible]

[illegible] وعنه سمع [illegible] وهب [illegible] وقال [illegible] عن سعيد بن [illegible]
[illegible] الاسود بن يزيد [illegible] حبيبة بنت [illegible] عن سعيد بن [illegible]
[illegible] ابو عاصم النبيل ثقة [illegible] وهب [illegible] وعمرو [illegible]
[illegible] وقال بعضهم [illegible] وعنه [illegible] بن عبد الله
[illegible] وهب [illegible] عن [illegible] وعنه [illegible] ثقات [illegible]
[illegible] ابن زمعة [illegible] ابو عبد الله [illegible] عن [illegible] وخالد ابن [illegible] وعمر
[illegible] وجماعة وعنه [illegible] قرة [illegible] وابراهيم [illegible] ومحمد بن عبد الله
[illegible] ومحمد بن عبيد الله [illegible] وهب [illegible] عن [illegible]
[illegible] وعنه الاسود [illegible] عن [illegible] عن [illegible] عن عمر بن عبد الله
[illegible] عن الاسود [illegible] عن الاسود [illegible] عن [illegible] وهب [illegible] عبد الله
[illegible] الكوفي [illegible] وهب [illegible] عبد الله [illegible] ابو كعب [illegible]
[illegible] عمرو بن [illegible] وعنه [illegible] بن [illegible] وهب [illegible] ابو عبيدة [illegible]
[illegible] وعنه [illegible] وهب [illegible] ابو عبيدة [illegible]
[illegible] وعنه [illegible] وهب [illegible] وعنه [illegible] عن [illegible]
[illegible] وهب [illegible] وعنه [illegible] وهب

اللام والألف

لاحق

حرف الباء

[illegible]

[illegible]

[illegible]

حرف الیا

[illegible]

[illegible]

[illegible]

[illegible]

[illegible]

[illegible] يحيى بن سعيد [illegible] ثقة [illegible] سنة [illegible]

[illegible] سنة [illegible] يحيى [illegible] ثقة [illegible] سنة [illegible]

[illegible] سنة [illegible] يحيى [illegible] ثقة [illegible] سنة [illegible]

[illegible] سنة [illegible] يحيى [illegible] ثقة [illegible] سنة [illegible]

[illegible] سنة [illegible] يحيى [illegible] ثقة [illegible] سنة [illegible]

[illegible] سنة [illegible] يحيى [illegible] ثقة [illegible] سنة [illegible]

[illegible] سنة [illegible] يحيى [illegible] ثقة [illegible] سنة [illegible]

[illegible] سنة [illegible] يحيى [illegible] ثقة [illegible] سنة [illegible]

وجماعة وعنه [illegible] ثقة [illegible] وجماعة [illegible]
[illegible] سنة تسع [illegible] وجماعة [illegible] سنة تسع وخمسين [illegible]
[illegible] العلاء [illegible] وجماعة [illegible] ثقة [illegible]
[illegible] وعنه [illegible] بن بشر بن خلاد الانصاري [illegible] وعنه ابن [illegible]
والبراهيم بن [illegible] يحيى بن [illegible] بن بكر بن [illegible] بن زكريا [illegible]
[illegible] وجبيل بن [illegible]
[illegible] بن سليمان وطبقته وعنه جعفر بن عبد الله بن محمد بن [illegible] وعنه [illegible] وابو [illegible]
[illegible] سعيد الاشج [illegible] الحارث عن ابي امامة [illegible] ثقة
[illegible] بن بكر وقال ابو [illegible] ثقة وقال ابو حاتم صدوق وقال محمد بن
[illegible] سنة ثمان ومائتين وقيل سنة تسع يحيى ابن ابي بكر المخرمي الكوفي قال ابو يونس
[illegible] سنة خمس ومائتين ذكره المنتجي يحيى ابن ابي جابر الطائي [illegible]
[illegible] بن معقل [illegible] وعنه [illegible] بن [illegible] الكندي والنواس
[illegible] بن [illegible] وعنه [illegible]
[illegible] وسليمان بن [illegible] وعطاء بن ابي رباح وعبد الرحمن ابن [illegible]
[illegible] ثقة [illegible] قال ابو حاتم [illegible] وعنه ابن [illegible] ابو سلمة
[illegible] بن [illegible] وطائفة [illegible] وجماعة مات سنة [illegible]
[illegible] يحيى ابن [illegible] عن علي وعائشة وابن عباس
[illegible] وجماعة وعنه عمرو [illegible] ابن [illegible] والحسن العرني وجماعة
وثقه النسائي وابو حاتم [illegible] شعبة لم يسمع [illegible] الا ثلاثة [illegible] يحيى
[illegible] ابن يعمر بن [illegible] عن [illegible] وعنه [illegible]
[illegible] وعنه عمر ابن ذر [illegible] ابو الزبير وعلي بن حاتم وعلي بن زيد
[illegible] ثقة [illegible] البخاري
[illegible] وعنه [illegible] ابن [illegible] يحيى [illegible]
[illegible] وعنه [illegible]

[illegible] بن جعفر [illegible] لعرق [illegible] وجماعة
[illegible] ثقة [illegible] وعنه [illegible] محمد بن اسماعيل
[illegible] البخاري [illegible] وجماعة [illegible]
[illegible] وعنه [illegible]
[illegible] يحيى ابن [illegible] الدارمي [illegible]
[illegible] وثقه ابن [illegible] يحيى
[illegible] وعنه [illegible] وجماعة [illegible]
[illegible] وعنه [illegible] وجماعة [illegible]
[illegible] ابن [illegible] وعنه [illegible] وجماعة مات سنة تسع وخمسين
[illegible] يحيى ابن الحارث التيمي [illegible] وعنه [illegible]
[illegible] الخليل [illegible] وثقه بعضهم يحيى ابن [illegible]
[illegible] ابن ثابت الانصاري [illegible] ابو عقيل الجهاني [illegible] وابو اسامة [illegible]
وطبقته وعنه عبد الله بن احمد بن حنبل واحمد ابن يحيى [illegible] عبد الوارث [illegible]
[illegible] بن محمد المروزي طائفة [illegible] ابو اسامة [illegible]
صدوق قال البخاري [illegible] ابو اسامة [illegible]
يحيى ابن [illegible] البصري عن حماد بن زيد [illegible]
[illegible] وعنه [illegible] وطبقته بالبصرة وعنه [illegible] ابن بكر والبزار [illegible]
[illegible] وعمرو البجلي وطائفة قال النسائي ثقة [illegible] فرشيخ [illegible] مثله بالبصرة [illegible]
[illegible] بالبصرة سنة [illegible] وعشرين ومائتين يحيى ابن ابي الحجاج الاعمش الصغرى ابو [illegible]
[illegible] وعنه [illegible] وطائفة وعنه اسحاق [illegible]
[illegible] وعنه سعيد ابن كاسر الضبعي واحمد بن الازهر [illegible] ابن علي ومحمد ابن خالد
ابن [illegible] ومحمد بن عطاء الاصبهاني وعمرو قال ابن معين ليس [illegible] ليس بالقوي
[illegible] يحيى [illegible] سنة تسع يحيى ابن [illegible]
[illegible] عن موسى ابن [illegible] يحيى ابن [illegible] وعنه [illegible]

[illegible] القيسي البصري البكري ابو زكريا
[illegible] معاوية ابن سلام
[illegible] وعنه الشافعي [illegible] وجعفر بن مسافر [illegible] ابن سعد
[illegible] ثقة [illegible] وقال ابو حاتم [illegible] قال موسى بن محمد
[illegible] دمشق [illegible] ثقة [illegible]

يحيى ابن عثمان البكري البلسطيني الرملي عن عمه [illegible] ابن الحارث
[illegible] وعنه [illegible] وجماعة قال ابن [illegible] كان شيخا [illegible] احسن
[illegible] قال النسائي ثقة **يحيى** ابن اسحق بن [illegible] ابن [illegible]
[illegible] ثقات [illegible] ابن حسان

يحيى بن نصير الجيلي [illegible] وعنه ابن [illegible] وكان فقيها ثقة [illegible]
[illegible] وعنه ابن [illegible] ابن [illegible] **يحيى** ابن بكير ابن جعفر ابن ابي امية
[illegible] وعنه ابن [illegible] ثقات ابن حبان **يحيى** ابن بكير الغنوي ابو سعيد
[illegible] وعنه [illegible] ثقة [illegible] ابن [illegible]
[illegible] وعنه [illegible] ثقة [illegible] ابن [illegible]
[illegible] ثقة [illegible] وقال [illegible]
[illegible] ابن [illegible] ابن [illegible] ابن

[illegible]

يحيى [illegible] وعنه [illegible] وعنه [illegible] وعنه

[illegible]

[illegible]

[illegible]

[illegible] بن سعيد [illegible] عليه [illegible] بن سعيد [illegible] الله [illegible]
[illegible] بن سعيد [illegible] بن سعيد قيل [illegible]
[illegible] سعيد [illegible] سعيد [illegible] عمر [illegible] عمر [illegible]
[illegible] ليلة [illegible] فلما [illegible] بن سعيد [illegible] الكوكب الزوري [illegible]
[illegible] يحيى بن سعيد الانصاري [illegible] الحجر من اصحاب الحديث
[illegible] بن يزيد [illegible] بن عمر [illegible] بن [illegible] ابن
[illegible] بن [illegible] بن [illegible] بن [illegible] بن [illegible]
[illegible] ابو سعيد [illegible] بن [illegible] ليس بشيء [illegible]
[illegible] الحديث [illegible] الاتباع [illegible] الاسناد [illegible]
[illegible] **قلت** [illegible] سعيد
[illegible] ابن سعيد [illegible] بن سهل [illegible]
ابو سعيد الانصاري [illegible] بالعاشية [illegible] البخاري [illegible]
[illegible] سعيد [illegible] ابن [illegible] ابن [illegible]
[illegible] بن [illegible] بن [illegible] بن [illegible]
[illegible] بن [illegible] بن [illegible] بن [illegible]
[illegible] بن [illegible] بن [illegible] ب

[illegible] عن عبد الله بن عبد الرحمن ابن [illegible] واسحاق [illegible] وغيرهما
قال ابو حاتم لم يلقه [illegible] ذكره ابو حاتم في [illegible] عن [illegible]
[illegible] سلمة [illegible] ما رأيت اسأل عن [illegible] الحديث من يحيى ابن سلمة ابن
كهيل [illegible] ابو جعفر عن ابيه وعباد ابن [illegible] وجماعة وعنه ابنه اسماعيل وقتيبة
ابو عتبة [illegible] واحمد بن [illegible] واسيد ابن زيد الجمال ومحمد ابن عبد الله بن الحارث
وابن [illegible] ضعفه ابن معين وقال ابو حاتم ليس بالقوي وقال [illegible] ضعيف
[illegible] وقال النسائي ليس به بأس وقال الزهري ضعيف [illegible] ابن حبان [illegible] الثقات قال [illegible] مات سنة سبعين وسبعين ومائة

يحيى ابن ابي سلمة ذكره ابو عروبة في شيوخ [illegible] روى عن [illegible] والمعروف [illegible]
ابو سليمان الجعفي **يحيى** ابن سليم ابن زيد بن [illegible] مولاهم [illegible] عن عبد الله بن
عبد الله ابن عمر واسماعيل ابن [illegible] وعنه الليث ابن سعد وقتيبة النسائي جلاد [illegible] ثقة
[illegible] **يحيى** ابن سليم الطائفي ابو محمد ويقال ابو [illegible] القرشي مولاهم المكي
نزيل الجزيرة عن اسماعيل ابن امية القرشي وعبد الله ابن عثمان ابن خثيم ومحمد ابن السائب
ابن بركة وعبد الله ابن عمر واسماعيل ابن [illegible] وداود ابن ابي هند وابن جريج وطائفة وعنه احمد ابن حنبل
وابن [illegible] وابو بكر ابن ابي شيبة وقتيبة وابن راهويه وسعيد الجوهري [illegible] ابن عبيس العطار
والحسن ابن [illegible] وعلي ابن مسلم الطوسي وخلق وثقه ابن معين وقال ابو حاتم محله الصدق ولم يكن
[illegible] ولا يحتج به وقال ابن سعد وكان ثقة كثير الحديث وقال النسائي ليس به بأس وذكره ابن منكدر
[illegible] عن عمر بن عبد العزيز قال احمد ابن محمد البزي مات سنة خمس وتسعين ومائة وهو مكي كان
يسكن الطائف فنسب اليه **يحيى** ابن سليم ابن سعيد ابن سليم [illegible] ابو سعيد المكي
[illegible] ابو عطية [illegible] وعنه احمد ابن [illegible] واحمد ابن الحسن الترمذي [illegible] ومحمد
ابن عبد الله [illegible] ومحمد ابن احمد ابن عثمان [illegible] الحسن ابن سفيان [illegible] ذكره
ابن حبان في الثقات وقال النسائي ليس به بأس وقال ابن سعد مات سنة سبع [illegible] ومائتين
قلت سمع قراءة عاصم ابن ابي النجود [illegible] ابن عباس [illegible] عنه احمد ابن محمد ابن شرشيل **يحيى**
ابن سليم ابو طالوت [illegible] روى عن البصري [illegible] سعيد المقبري وعطاء [illegible] ابي العتاب
وعنه سعيد ابن ابي [illegible] وشعبة وعبد الله ابن رجاء الغداني وابو سعيد مولى بني هاشم
[illegible] وقال ابو حاتم ليس [illegible] وذكره ابن حبان في الثقات **يحيى**
ابن سعيد ابن محمد [illegible] وعنه [illegible] وقال ابن حبان في الثقات [illegible] كان

يخطئ

[illegible] عن [illegible] **يحيى** ابن [illegible] عن [illegible] وعنه
[illegible] ابن سليم [illegible] **يحيى** ابن [illegible] الحجر وقيل الدمشقي ابو [illegible] وقيل ابو حاتم
[illegible] الحافظ نزيل العسقلان عن جميع ابن ثوب الجمحي وسعيد ابن عبد الرحمن وعنه ابو معمر
[illegible] ابن سليم ومعاوية ابن سلام وبقية ابن سعيد ابن [illegible] وعمرو ابن [illegible] وعلي ابن [illegible]
[illegible] وخلق وعنه ج واحمد [illegible] واسحاق الكوسج ومحمد ابن يحيى الذهلي وعمرو الرقي
[illegible] الطرسوسي وعلي ابن عمر الحكاري وعبد الرحمن ابن القاسم الدوالس وابراهيم ابن [illegible] وخلق
قال عبد الله ابن احمد ابن حنبل سألت ابي عنه فجعل يضعفه وقال [illegible] انسان من اصحاب الهقل
[illegible] قال يحيى ابن [illegible] لو تركت اصحاب الهقل عشرة احاديث [illegible] الرقي قال ابي كأنه زعم
[illegible] وقال ابن معين ثقة وقال ابو حاتم صدوق وقال احمد ابن صالح العجلي
ثقة [illegible] وقال ابو زرعة عن اسحاق ابن منصور ثقة وقال العقيلي عن ابن صالح جمعني
وعن اسحاق الكوسج قال [illegible] ثلاثة عشر حديثا [illegible] وقال البخاري وجماعة مات سنة [illegible] وعنه يزيد ومائتين
[illegible] يعقوب القمي مولاهم سنة سبع واربعين ومائة **يحيى** ابن ابي صالح عطاء بن [illegible]
كتابه العلم وعنه الخليل ابن مرة قال ابو حاتم مجهول وذكره ابن حبان في الثقات **يحيى**
ابو هبيم النيسابوري العرزمي ابو عبد الرحمن ويقال ابو بكر عن قتادة وعمرو ابن دينار وعمار ابن ابي عمار
وعبد الله ابن ابي بكر وجماعة وعنه ابن مهدي وابن ابي عدي وابن عيينة وزيد الغطاس وسوجة
سليمان ابن حرب [illegible] وثقه ابو داود وغيره قال الحاكم مولاهم [illegible] ابو علي السلمي الرقاء نيسابوري
وقيل انه نقول [illegible] وتوجه بها وثقه **يحيى** ابن الفريش ابن يسار العجلي مولاهم الرازي
ابو زكريا [illegible] عن عكرمة ابن عمار وابن اسحاق [illegible] جعفر الرازي وزكريا ابن اسحاق
المكي وابن جريج والثوري وابراهيم ابن طهمان وخلق وعنه جرير ابن عبد الحميد مع تقدمه وابراهيم
ابن موسى الفراء ومحمد ابن جعفر ومحمد ابن عمرو وطلق وعثمان ابن ابي شيبة وابن معين واسحاق
ابن راهويه وخلق وثقه ابن معين وقال النسائي ليس به بأس وقال ابراهيم ابن موسى عنه تعلمنا
الحديث فطلبت اليه تتبع ابن عيينة اخي ولا يطرد فقال ابو سعيد ابن موسى العطار [illegible] ربيع
[illegible] سنة ثلاث ومائتين له في م حديث وفي ق حديث [illegible] **يحيى** ابن طلحة ابن عبيد الله
[illegible] عن ابيه وعنه سعيد ابن ابي مريم وعنه ابن اسحاق وبلال وطلحة
والشعبي وعبد الملك ابن عمير وثقه العجلي وقال **يحيى** ابن طلحة ابن ابي كثير اليربوعي
[illegible] عن قيس ابن الربيع وعنه ابن ابي [illegible] وابن المبارك وفضيل ابن عياض والطائفة
وعنه [illegible] واحمد ابن القاسم ابن عطية الرازي وابراهيم ابن محمد [illegible]

[illegible] وجماعة قال النسائي [illegible] ثقة وعنه هشام ابن عروة
وعباد بن حمزة قلت قال البخاري **يحيى** ابن عباد بن شيبان ابو بكر الانصاري البطن
[illegible] بن هشام بن عبد الله وابنه عباد وجابر بن عبد الله وسعيد ابن [illegible] وسلمة بن
حباب ابن الارت [illegible] وعنه اسماعيل السدي وسليم [illegible] ومنصور بن المعتمر واسحق
ابن سويد وسعد وجماعة وثقه [illegible] **يحيى** ابن عباد
بن عبد الله ابن الزبير ابن العوام [illegible] عن جده وابيه وعنه حمزة وهشام ابن عروة
وموسى ابن عقبة وابن اسحاق وجماعة وثقه [illegible] مات سنة سبع وثلاثين ومائة
يحيى ابن عباد البصري ابو عباد [illegible] عن شعبة والحمادين وهشام ومالك
وجماعة وعنه احمد ابن حنبل وابو خيثمة واحمد ابن عمير بن جوصا ومحمد بن حاتم السمين وعمار بن سليمان
الاصبهاني [illegible] قال ابو حاتم ليس به باس وقال ابو زرعة يحتج به وقال زكريا الساجي
ضعيف وقال الخطيب لا يعلم روى عنه منكرا وقال عبد الله ابن [illegible] عن ابيه
لا ترك عنه **يحيى** ابن عباد السعدي عن ابن جريج وعنه [illegible] ابن شبيب لقبه ببغداد
قال ابو زرعة ضعيف **قلت** [illegible] منكر وروى ابو يعلى ان النبي صلى الله عليه وسلم
اسرى به عرفة انظر [illegible] ذكر للتمييز **يحيى** ابن عبد الله ابن [illegible] عن ابي الطفيل
وعنه جعفر ابن ربيعة **يحيى** ابن عبد الله ابن بحير [illegible] عن جابر وعنه نعيم
[illegible] **يحيى** ابن عبد الله ابن بكير المخزومي ابو زكريا المصري ابو زكريا
ثابت عن الكعبة [illegible] ابن العجمة وعبد الله بن زيد بن عمرو [illegible] ابن العاص
[illegible] ابن عبد الرحمن ويعقوب ابن عبد الرحمن [illegible] وعنه [illegible] وحيوة وحيوة
ابو زرعة وعطاء [illegible] ابن خلد بن عمرو بن مالك ابن يحيى محمد بن ابي ابو سنجي
وبكر ابن ابي [illegible] الطلاب وخلق قال ابو حاتم يكتب حديثه ولا يحتج به [illegible]
قال النسائي ضعيف [illegible] موضع [illegible] لم يرو بنفسه وما ابن حبان [illegible]
[illegible] سنة اربع وسبعين ومائة [illegible] وثلاثين ومائتين [illegible]
[illegible] **قلت** [illegible] ما [illegible] ابن [illegible]
[illegible] **قلت** [illegible] وعنه [illegible] **يحيى** ابن عبد الله ابن [illegible]
ابو [illegible] التميمي البكري [illegible] عن سالم ابن [illegible] وجماعة

وعنه

وعنه [illegible] **يحيى** ابن [illegible] وعنه [illegible]
[illegible] **يحيى** ابن عبد الله

[illegible]

يحيى [illegible]

[illegible]

يحيى [illegible]

[illegible]

[illegible]

[

يحيى بن عبد الله بن عبد الرحمن بن أبي عمرة الأنصاري

[illegible]

يحيى [illegible]

[illegible]

يحيى [illegible]

[illegible]

يحيى [illegible]

[illegible] ابو اسحاق [illegible] بن سلام [illegible] وقال [illegible] لفظا [illegible]
[illegible] بن [illegible] بن [illegible] بن [illegible] بن [illegible] بن [illegible] بن [illegible] بن [illegible]
[illegible] في [illegible] بالمدينة [illegible] هلب [illegible] الليلة [illegible]
[illegible] بن [illegible] بن [illegible] بن [illegible] بن [illegible] بن [illegible] بن [illegible] بن

[illegible] سنة ثلاثين ومائة

يحيى ابن مسلم شامي عن ابراهيم بن ادريس [illegible] عنه [illegible] الثقات لابن حبان

يحيى ابن مسلم الصوابي [illegible] عنه وكيع والحريري وغيرهما

[illegible] يحيى بن موسى عن انس ابن مالك

[illegible] عنه يعقوب قال ابو حاتم محله الصدق والليث ثقة الجزء الثامن والثلاثون يحيى ابن ابي المطاع

[illegible] عن معاوية والعرباض بن سارية وعنه عطاء الخراساني

وعبد الله ابن [illegible] زبيد [illegible] يحيى ابن علي ابن منصور الرازي ابو زكريا

ويقال ابو عمرو انه حدث ببغداد عن ابيه وبن عثمان النصري وابي اسحاق وحاجب بن عمر وبن موزوق

[illegible] العزري وطبقتهم وعنه [illegible] ماجة وعمر بن عمرو البلخي وعمر بن الحسن

[illegible] وابو العباس والقاسم بنا اسماعيل [illegible] واحمد بن [illegible] عشر وطائفة وكان من اصحاب

[illegible] وثقه ابو زرعة [illegible] يحيى ابن معين ابن عون بن زياد وقيل ابن غياث بن عون ابو زكريا

[illegible] الغزاري [illegible] عن سفيان بن عيينة واسماعيل ابن ابي

واسماعيل بن خالد وابن المبارك وعباد بن [illegible] وعبد السلام ابن [illegible] وزيد بن الحباب وعمر بن زكريا

ابن نمير وهشيم وخلاد بن يحيى [illegible] وعمر ابن سعد ومات قبله واحمد بن حنبل وداود بن

رشيد وابو خيثمة [illegible] وابراهيم الجوزجاني [illegible] بن عبد الله [illegible] عباس

الدوري والصاغاني [illegible] الاشعري واسحاق الكوسج واحمد بن

ابي خيثمة وعمر ابن رمح [illegible] ابو يعلى الموصلي [illegible] بن الحسن [illegible] وخلق

كثير قال ابن ابي خيثمة سمعته يقول [illegible] وقال العجلي ثقة من اهل الانبار

وكان ابوه صاحبا لعبد الله بن [illegible] وقال ابن عدي [illegible] وخمسين [illegible] وقال كان يحيى [illegible]

[illegible] الحديث وقال احمد بن [illegible] وقال ابن [illegible] كتب ما كتب يحيى بن معين وقال

ابو الحسن بن البراء سمعت ابن [illegible] يقول لا يعلم احد من [illegible] كتب ما كتب

يحيى ابن معين ومن عمر ابن نصر الطبري قال سمعت ابن معين يقول كتبت بيدي [illegible]

وقيل خلفا بيده [illegible] مائة قنطار واربعة عشر قنطارا وقال [illegible] ابن سليمان [illegible] بن معين

خلف ثلاثين [illegible] وعشرين جابا وكان يجيء ابو آدم [illegible] ابو خيثمة ان

[illegible] وقال عباس بن معين قال لو لم يكتب الحديث من ثلاثين وجها ما عقلناه وقال

ابن سعد اكثر ابن معين من كتابة الحديث وكان لا يكاد يحدث قال عباس سمعت ابن معين يقول كنا

بوية

[illegible] عقد

[illegible] انتهى علم [illegible]

[illegible] سعيد بن ابي مريم [illegible] الرجال وليس عمر بن [illegible] يحيى

[illegible] سمعت [illegible] سعيد [illegible] سليمان شاذ

[illegible] وقال [illegible] الشيخ [illegible]

[illegible] قتلى [illegible] وقال يحيى ابن [illegible]

[illegible] شيا قال بلى [illegible]

[illegible] الليث بن سعد [illegible] احمد ابن حنبل [illegible] عن قال لا اله الا الله [illegible]

[illegible] وبيشه من [illegible] بطن [illegible]

[illegible] سمعت [illegible] فلما [illegible]

[illegible] وقال [illegible] وقال [illegible]

[illegible] ابن معين احمق [illegible]

[illegible]

[illegible] يحيى [illegible] ثقة [illegible] يحيى [illegible] يحيى [illegible] يحيى

[illegible]

[illegible] يحيى [illegible] عن [illegible] بن مسعود

[illegible] وسبعة [illegible] وسبعة [illegible]

[illegible] يحيى [illegible] عبد الله

[illegible] عبد الله [illegible] عن [illegible]

[illegible] عن [illegible] عن [illegible]

[illegible] عن [illegible] عن [illegible]

[illegible] يحيى [illegible] عن [illegible]

[illegible] عن [illegible] عن [illegible]

[illegible] يحيى [illegible] عن [illegible]

[illegible] يحيى [illegible] عن [illegible]

[illegible] يحيى

[illegible]

[illegible] سنة [illegible] وقال [illegible] وهو [illegible] بن [illegible] وقال [illegible] سنة [illegible] وعمر بن [illegible] وقال [illegible] سنة [illegible] وعمر بن [illegible] وقال [illegible] سنة [illegible] وعمر

يحيى بن سعيد

يحيى بن أبي كثير

يحيى بن أبي حبيب

يحيى بن أبي سليمان

يحيى بن أبي عمرو

يحيى بن أبي كثير

يحيى بن أبي حبيب

يحيى بن أبي سليمان

يحيى بن أبي عمرو

[illegible]

يزيد [illegible] ابن عمر [illegible] وعنه ابو عوانة وشريك وكان ثقة يحيى بن معين عن علي بن المديني عن ابراهيم
يزيد [illegible] ابو عمر الرقاشي البصري [illegible] وعنه [illegible] سعيد بن قيس
[illegible] وعنه [illegible] وجماعة [illegible] ابن مسلمة وكان ثقة [illegible] ربيع بن صبيح
[illegible] ابن صبيح [illegible] ابن سلمة [illegible] ابن سلمة [illegible] ابن صبيح
[illegible] ابن [illegible] الرقاشي وقال ابن معين ضعيف [illegible] ابن [illegible] وقال
[illegible] ضعيف [illegible] ابن [illegible] الرقاشي [illegible] ابن سلمة
[illegible] ابن [illegible] ابن [illegible] ابن [illegible] ابن [illegible] ابن [illegible]
[illegible] ابن [illegible] ابن [illegible] ابن [illegible] ابن [illegible] ابن [illegible]
[illegible] ابن [illegible] ابن [illegible] ابن [illegible] ابن [illegible] ابن [illegible]
[illegible] ابن [illegible] ابن [illegible] ابن [illegible] ابن [illegible] ابن [illegible]
[illegible] ابن [illegible] ابن [illegible] ابن [illegible] ابن [illegible] ابن [illegible]
[illegible] ابن [illegible] ابن [illegible] ابن [illegible] ابن [illegible] ابن [illegible]
[illegible] ابن [illegible] ابن [illegible] ابن [illegible] ابن [illegible] ابن [illegible]
[illegible] ابن [illegible] ابن [illegible] ابن [illegible] ابن [illegible] ابن [illegible]
[illegible] ابن [illegible] ابن [illegible] ابن [illegible] ابن [illegible] ابن [illegible]
[illegible] ابن [illegible] ابن [illegible] ابن [illegible] ابن [illegible] ابن [illegible]
[illegible] ابن [illegible] ابن [illegible] ابن [illegible] ابن [illegible] ابن [illegible]
[illegible] ابن [illegible] ابن [illegible] ابن [illegible] ابن [illegible] ابن [illegible]
[illegible] ابن [illegible] ابن [illegible] ابن [illegible] ابن [illegible] ابن [illegible]
[illegible] ابن [illegible] ابن [illegible] ابن [illegible] ابن [illegible] ابن [illegible]
[illegible] ابن [illegible] ابن [illegible] ابن [illegible] ابن [illegible] ابن [illegible]
[illegible] ابن [illegible] ابن [illegible] ابن [illegible] ابن [illegible] ابن [illegible]
[illegible] ابن [illegible] ابن [illegible] ابن [illegible] ابن [illegible] ابن [illegible]
[illegible] ابن [illegible] ابن [illegible] ابن [illegible] ابن [illegible] ابن [illegible]
[illegible] ابن [illegible] ابن [illegible] ابن [illegible] ابن [illegible] ابن [illegible]
[illegible] ابن [illegible] ابن [illegible] ابن [illegible] ابن [illegible] ابن [illegible]
[illegible] ابن [illegible] ابن [illegible] ابن [illegible] ابن [illegible] ابن [illegible]
[illegible] ابن [illegible] ابن [illegible] ابن [illegible] ابن [illegible] ابن [illegible]
[illegible] ابن [illegible] ابن [illegible] ابن [illegible] ابن [illegible] ابن [illegible]
[illegible] ابن [illegible] ابن [illegible] ابن [illegible] ابن [illegible] ابن [illegible]
[illegible] ابن [illegible] ابن [illegible] ابن [illegible] ابن [illegible] ابن [illegible]
[illegible] ابن [illegible] ابن [illegible] ابن [illegible] ابن [illegible] ابن [illegible]
[illegible] ابن [illegible] ابن [illegible] ابن [illegible] ابن [illegible] ابن [illegible]
[illegible] ابن [illegible] ابن [illegible] ابن [illegible] ابن [illegible] ابن [illegible]
[illegible] ابن [illegible] ابن [illegible] ابن [illegible] ابن [illegible] ابن [illegible]
[illegible] ابن [illegible] ابن [illegible] ابن [illegible] ابن [illegible] ابن [illegible]
[illegible] ابن [illegible] ابن [illegible] ابن [illegible] ابن [illegible] ابن [illegible]
[illegible] ابن [illegible] ابن [illegible] ابن [illegible] ابن [illegible] ابن [illegible]
[illegible] ابن [illegible] ابن [illegible] ابن [illegible] ابن [illegible] ابن [illegible]
[illegible] ابن [illegible] ابن [illegible] ابن [illegible] ابن [illegible] ابن [illegible]
[illegible] ابن [illegible] ابن [illegible] ابن [illegible] ابن [illegible] ابن [illegible]
[illegible] ابن [illegible] ابن [illegible] ابن [illegible] ابن [illegible] ابن [illegible]
[illegible] ابن [illegible] ابن [illegible] ابن [illegible] ابن [illegible] ابن [illegible]
[illegible] ابن [illegible] ابن [illegible] ابن [illegible] ابن [illegible] ابن [illegible]
[illegible] ابن [illegible] ابن [illegible] ابن [illegible] ابن [illegible] ابن [illegible]
[illegible] ابن [illegible] ابن [illegible] ابن [illegible] ابن [illegible] ابن [illegible]
[illegible] ابن [illegible] ابن [illegible] ابن [illegible] ابن [illegible] ابن [illegible]
[illegible] ابن [illegible] ابن [illegible] ابن [illegible] ابن [illegible] ابن [illegible]
[illegible] ابن [illegible] ابن [illegible] ابن [illegible] ابن [illegible] ابن [illegible]
[illegible] ابن [illegible] ابن [illegible] ابن [illegible] ابن [illegible] ابن [illegible]
[illegible] ابن [illegible] ابن [illegible] ابن [illegible] ابن [illegible] ابن [illegible]
[illegible] ابن [illegible] ابن [illegible] ابن [illegible] ابن [illegible] ابن [illegible]
[illegible] ابن [illegible] ابن [illegible] ابن [illegible] ابن [illegible] ابن [illegible]
[illegible] ابن [illegible] ابن [illegible] ابن [illegible] ابن [illegible] ابن [illegible]
[illegible] ابن [illegible] ابن [illegible] ابن [illegible] ابن [illegible] ابن [illegible]
[illegible] ابن [illegible] ابن [illegible] ابن [illegible] ابن [illegible] ابن [illegible]
[illegible] ابن [illegible] ابن [illegible] ابن [illegible] ابن [illegible] ابن [illegible]
[illegible] ابن [illegible] ابن [illegible] ابن [illegible] ابن [illegible] ابن [illegible]
[illegible] ابن [illegible] ابن [illegible] ابن [illegible] ابن [illegible] ابن [illegible]
[illegible] ابن [illegible] ابن [illegible] ابن [illegible] ابن [illegible] ابن [illegible]
[illegible] ابن [illegible] ابن [illegible] ابن [illegible] ابن [illegible] ابن [illegible]
[illegible] ابن [illegible] ابن [illegible] ابن [illegible] ابن [illegible] ابن [illegible]
[illegible] ابن [illegible] ابن [illegible] ابن [illegible] ابن [illegible] ابن [illegible]
[illegible] ابن [illegible] ابن [illegible] ابن [illegible] ابن [illegible] ابن [illegible]
[illegible] ابن [illegible] ابن [illegible] ابن [illegible] ابن [illegible] ابن [illegible]

[illegible]

[illegible] يزيد [illegible]

[illegible] يزيد [illegible]

[illegible] يزيد [illegible]

[illegible] يزيد [illegible]

يزيد

يزيد

يزيد

يزيد

يزيد

يزيد

يزيد

يزيد

[illegible] يزيد [illegible]

[illegible] يزيد [illegible]

[illegible] يزيد [illegible]

[illegible]

قلت [illegible] يزيد [illegible]

[illegible] يزيد [illegible]

[illegible] يزيد [illegible]

[

[illegible]

[illegible] يزيد [illegible]

[illegible] يزيد [illegible]

[illegible] يزيد [

يزيد

[illegible] جماعة عنه وجمع
[illegible] يزيد
[illegible]
[illegible] يزيد
[illegible] معاوية
[illegible] معاوية
[illegible] يزيد
[illegible] معاوية
[illegible] يزيد
[illegible] معاوية
[illegible] يزيد
[illegible] الاشعري
[illegible] يزيد
[illegible] يزيد
[illegible] يزيد

[illegible] عن أبيه [illegible] عن أبي سلمة ولا يحضر
وقال بكير بن طلاب سمعت يزيد بن [illegible] يقول في المجلس بغداد وكان يقال إن في المجلس
سبعين [illegible] قال ابن سعد كان ثقة كثير الحديث ولد سنة ثمان عشرة ومائة وقيل سنة سبع
عشرة وقال قتيبة الحوت وحبيب بالصيام [illegible] وقال عمر بن عبيد الله بن [illegible] أول سنة
سبع ومائة **قلت** وقال [illegible] بن أبي [illegible] ما رأيت ليزيد بن أبي حبيب خطأ ولا لحن
قط وقال يعقوب بن زيد سمعت أحمد بن حنبل وسئل يزيد بن أبي حبيب [illegible] فقال نعم
[illegible] وأعطنه وعن عاصم بن علي قال كان يزيد بن أبي حبيب إذا أكل العتمة
[illegible] إيما من رجل [illegible] أبو هريرة أربعين سنة وقال محمد بن إسماعيل الطالقاني
[illegible] بن أبي حبيب [illegible] قال إذا نام من الليل شيئا إذا لا أنام أنه يحسب وقال
يعقوب بن سفيان كان يزيد بن أبي حبيب من الأبرار [illegible] التابعين من العلم وقال أبو زرعة
[illegible] بن أبي حبيب قال الفقيه [illegible] لا يمكن يزيد بن أبي حبيب [illegible] القرآن مخلوق فقيل له من
يزيد [illegible] فقال لا أقضيه لأن له سلطنة ولكن إذا [illegible] المنزلة أن يرد على فتخاذل
[illegible] وقول جنتفوه [illegible] عباس ابن عبد العظيم وأحمد بن سنان [illegible] شاذ بن يحيى أنه سمع يزيد
[illegible] يقول [illegible] القرآن مخلوق فقيل له [illegible] فقال يعقوب ابن شيبة توفي يوم الأضحى
[illegible] سنة ست وثمانين وقال أبو نافع [illegible] بن [illegible] كنت عند أحمد بن حنبل
وعمرو [illegible] فقال أحدهما رأيت يزيد بن أبي حبيب [illegible] فقلت ما فعل الله بك قال غفر لي وشفعني
[illegible] وقال [illegible] بن يزيد [illegible] قلت يا [illegible] ما علمت إلا [illegible] فقال [illegible] عليا رضي الله عنه
[illegible] الأفريقي [illegible] فقلت له [illegible] وأنه [illegible] وما [illegible]
فقلت [illegible] وإنما كنت أعلم الناس بعمر في دار الدنيا فما الذي صرفت يزيد [illegible]
[illegible] أبو [illegible] يوم وفاة [illegible] وروى عن أبي هريرة وأبي عباس وعنه سعيد
[illegible] وأبو جعفر [illegible] وجماعة وهو [illegible] عبد الله شيخ مالك وثقه ابن معين
[illegible] وقال عبد الرحمن بن أبي حاتم سألت أبي عن يزيد بن أبي حبيب وأحمد بن حنبل وقال
[illegible] وهو من أقران [illegible] وكانوا بالهدية [illegible] بصري [illegible]
[illegible] يزيد [illegible] أبو [illegible] أبو الدرداء [illegible]
[illegible] وجماعة [illegible] وعنه [illegible] وجماعة
[illegible] وقال [illegible] بن أبي حبيب [illegible] وجماعة [illegible] وعنه [illegible]
[illegible] بن أبي حبيب [illegible] وجماعة [illegible] الجعفي قدم علينا [illegible]

كان من أثبت الحفاظ [illegible] وقال ابن عيينة قدم علينا [illegible] وكان أحسن الحفظ والعمر كان أبو
[illegible] لم يكن [illegible] مثله وقال سعيد بن أبي مريم سمعت ابن عيينة يقول كان داود بن
ثقة عالما لا أعلم فيه منكرا بالشام مثله إلا ما ذكر ابن وهب عن سليمان بن مسلم وقال أبو مسهر
[illegible] منكرا [illegible] وكان رجلا سكيتا [illegible] وقال سليمان بن عبد الرحمن [illegible]
[illegible] سليمان [illegible] بالعلاء ابن الحارث وقال [illegible] بن أبي [illegible] العلاء ابن الحارث وقال
[illegible] عبد الرحمن [illegible] وقال هشام ابن عمار [illegible] أبو [illegible] قتل الوليد
[illegible] ابن [illegible] وقال أبو داود أجاز الوليد بخمسين ألف دينار وذكر القضاء [illegible]
[illegible] القضاء وأدرك [illegible] وثلاث وماية وقال الواقدي وأبو بكر بن أبي مريم وجماعة مات سنة ثلاث
[illegible] وماية وقال الواقدي وأبو بكر بن أبي مريم وجماعة مات سنة أربع وثلاثين وقال غير واحد
[illegible] بلغ ستين سنة وأنه مات بالمدينة وقال خليفة ودفن بالشام **يزيد** ابن أبي يزيد
[illegible] مولاهم البصري الراوي الوشاء وهو القسام بالفارسية أبو الأزهر [illegible]
[illegible] وجماعة وعنه شعبة ومعمر وحماد بن زيد وعبد الوارث وابن علية وآخرون قال
[illegible] وقال أبو حاتم وغير ثقة وقال أبو حاتم إنما كان عبورا فيسير بالفارسية أن يشد
[illegible] يقال للقسام الذي [illegible] مكة قبل أيام الموسم فيبلغ [illegible] وسمع أيام الموسم
وقال المثنى ابن سعيد [illegible] الحجاج يزيد الوشاء إلى البصرة [illegible] وعن [illegible]
[illegible] وقال أبو الفرج ابن الجوزي الوشاء بالفارسية [illegible] فقال [illegible] دخلت عند [illegible]
[illegible] ثلاثة أيام ولم يعلم [illegible] عن جعفر ابن سليمان قال كنت أسمع يزيد ابن الوشاء
وهو يصير ابن مائة سنة قال ابن معين مات بالبصرة سنة ثلاثين ومائة **قلت**
قال عباس الدوري سمعت ابن معين يقول كان يزيد ابن أبي مريم يسير لحيته فخرج منها عوف
يلقب بالوشاء **يزيد** ابن يوسف الرحبي الصنعاني الرمشقي أبو يوسف عن القاسم
ابن مخيمرة وحسان ابن عطية وثابت ابن قوبان ويزيد ابن زياد ابن جابر وجماعة وعنه بقية
والوليد ابن مسلم وسعدويه الواسطي وأبو مسهر وآخرون قال منصور ابن أبي مزاحم وفروة
أحمد بن حنبل وقال ابن معين مزاحية وليس بثقة وقال النسائي وغيره منكر الحديث وقال أبو زرعة
ضعيف [illegible] ابن عبد العزيز قال [illegible] أحد يزيد
ابن يشمط ويزيد ابن يوسف له في [illegible] واحد **يزيد** ابن يوسف الفاريابي مصري
عزيز ابن أبي حبيب [illegible] السطوح وعنه عبد الله ابن أبي [illegible] البلوي **يزيد**
الفارسي بصري [illegible] عباس وعنه عبد الله الرماح [illegible] ابن دينار وعبد الله ابن

[illegible] وكتب [illegible] عبد الله بن زياد يزيد ابو مرة مولى عقيل بن ابي طالب ويقال مولى افنة
ام هانئ روى عنهما وعن ابي الدرداء وعمرو بن العاص وابي هريرة والبراء وابي شعبة وابي واقد
الليثي وعنه سعيد ابن ابي سعيد والمقبري وسالم ابو النضر وزيد بن اسلم وابو حازم وموسى
ابن عبيدة وزيد بن ابي انيسة واخرون قال الواقدي هاشمي مولى ام هانئ وانما نسب الى عقيل لكونه
كان في حجره وكان مثبتا فقيها **يزيد** مولى الصهباء مولى عبد الله بن ابي عتيق وزيد ابن خالد
وعنه ابنه عبد الله وربيعة الرأي وزكريا بن سعيد الانصاري وجماعة **يزيد** دوس الدؤلي
المصري عن الاشج عن عقبة ابن عامر وعنه ابو قبيل وغيره ذكره ابن حبان في الثقات وعن جبلة
ابن عطية وعنه ابنه قال قدم يزيد ومعه ابي على معاوية في ثلاثة الاف فقال من مولاك فقال عبيدي
ومواليّ فقال ابي لا امير المؤمنين ومالي مولى **يسار** ابن زيد مولى ابن صلى الله عليه وسلم عن ابيه
زيد وعنه ابنه سلمان في الثقات لابن حبان **يسار** ابن عمير ابو عمرة الاسدي بصري له ادراك وعنه
ابو قلابة وابو الخليل ابن سامة **يسار** المدني مولى ابن عمر بن مولاه وعنه ابو علقمة مولى ابن عباس
ثقة ابو زرعة **يسار** ابن نصير مولى عمر بن حارثة روى عنه ابو وائل وابو اسحاق السبيعي وغيرهما
[illegible] **يسار** الدوري المعلم عن يزيد الخوزي وعنه ابو نعيلة **يسار** ابو كليم والد
عبد الله ابن ابي جليم السكري مولى الاخنس ابن شريق الثقفي ارسل عن عمر وسعد ابن ابي وقاص
وجماعة وروى عن ابن عباس وابن عمر وعبد ابن عمير وجماعة وعنه ابنه وعمرو ابن دينار وهارون
ابن رئاب وغيرهم وثقه وكيع وابن معين قال احمد كان من خيار عباد الله قال العباس بن مرداس سنة تسع ومائة
يعمر ابن دعوان ابن حميل اللخمي الدمشقي من فرية البلاط عن قليح ابن سليمان وتابع ابن عمر
وابراهيم ابن سعد وعمر ابن طلحة ابن مصرف وطائفة وكان صاحب حديث وعنه ح ودحيم وابو زرعة
الدمشقي وبشر ابن عبد الله بن عبد العزيز وعباس الترقفي ومحمد ابن عون وابنه صفوان ابن يعمر ودحيم ابن
صفوان [illegible] ابو زرعة في اهل العلم بدمشق وقال ابن عون [illegible] وقال ابو داود ثقة
وقال النسائي ثقة مات سنة ست عشرة ومائتين وهو ابن اربع سنين **اليسع**
ابن يعقوب الغزي [illegible] روى عن عطاء وبشر بن [illegible] وعنه الزبير ابن سعيد وسعيد ابن عون
[illegible] قال ابو حاتم ليس بالقوي **يعقوب** ابن عمرو ويقال ابو جابر ويقال ابو النيار
[illegible] ويقال بصري ويقال الكوفي ويقال الفيافي ويقال [illegible] روى عن النبي صلى الله عليه وسلم
[illegible] سماعا ويقال له رؤية وروى عن عمر وعلي وسلمان وابن مسعود وسهل ابن حنيف
وعنه ابنه قيس وقال [illegible] مولى ابي صلى الله عليه وسلم عمر سنة [illegible] وزرارة ابن اوفى وابو نضرة العبدي
[illegible] وحميد بن هلال وابو قتادة العدوي وابو اسحاق الشيباني وجماعة قال ابن المديني

اهل البصرة

قال ابن المديني اهل البصرة يقولون اسنى ابن جابر واهل الكوفة يقولون اسنى ابن عمرو وكان قد رأى
النبي صلى الله عليه وسلم قال الاصم الاحمق وليس للاحمق شيء خير من العيدان وقال العوام ابن حوشب
ولد في مسجد النبي صلى الله عليه وسلم الى المدينة ومات سنة خمس وثمانين وبينا ورخه ابو سعد بخمس
ابن عميلة الفزاري عن خريم ابن فاتك وعنه اخوه الربيع وغيره في الثقات لابن حبان **يسيع** ابن عقبة
الكوفي ويقال فيه اسيع عن النعمان ابن بشير وغيره وعنه ابو العوام بقط وثقه النسائي **يعقوب**
ابن ابراهيم ابن سعد ابن ابراهيم ابن عبد الرحمن ابن عوف ابو يوسف الزهري عرف بدقزه عن ابيه وعاصم
ابن عمر العمري وشعبة والليث وابن ابي الزناد وجماعة وعنه ابن ابيه وعبد الله ابن سعد واحمد
ابن حنبل واسحاق ابن منصور وابن ابي مريم وعبد الرزاق والقعنبي وعبد الله بن جعفر وعباس الدوري وجماعة وثقه
ابن معين وغيره وقال ابن سعد كان ثقة مأمونا كثير الحديث على لينه سيء الحفظ [illegible] الحسن
ابن سهل وهو يقع الصلح فلم يزل معه حتى توفي هناك في شوال سنة ثمان ومائتين **يعقوب** ابن ابراهيم
ابن كثير ابن زيد ابن افلح ابو يوسف العبدي مولى عبد القيس الدورقي البغدادي الحافظ اخو الحافظ
عمر [illegible] الليث ابن سعد لما قدم العراق وروى عن هشيم ويحيى ابن ابي زائدة ومعتمر ابن سليمان
وغندر وعبد العزيز ابن ابي حازم والدراوردي وسفيان ابن عيينة وجرير وابن علية وخلق كثير وعنه
ع وابو زرعة وابن ابي الدنيا وابن خزيمة وابن صاعد وابن ابي داود والمحاملي وعمر ابن شاهين وخلق
قال ابو حاتم صدوق وقال النسائي ثقة قال الخطيب كان ثقة حافظا متقنا عند السلف وقال الزجاج
ولد سنة ست وستين ومائة وبينه وبين اخيه يشيان مات سنة اثنتين وخمسين ومائتين وبينهما اربع
جماعة وبرحت عنه من الغرباء ابن سعد في الطبقات قلت ربما اخر جملة على الرواية فانبانا
مسلم بن علان وغيره ان ابا اليمن الحضرمي اخبرهم انا ابو منصور الشيباني انا ابو بكر الحافظ نا محمد
ابن عمرو بن يحيى نا عمرو ابن جنيد نا الباغندي وابن صاعد وجماعة نا يعقوب الدورقي نا
ابن علية عن ابن عتيق عن عمر عن ابي هريرة ان النبي صلى الله عليه وسلم نهى ان يبال في الماء الراكد
وتوضأ منه قال ابن جنيد [illegible] وهو من بعولا وذكر انه سمع [illegible] من الحديث من يعقوب ثلاثة دنانير
وابن جنيد ثقة **يعقوب ابن اسحاق** ابن زيد ابن عبد الله ابن ابي اسحاق الحضرمي مولاهم
البصري ابو محمد الصفار النحوي اخو الامية الاعلام عن حماد بن زيد وشعبة والاسود ابن شيبان وجماعة وعنه عبد الله
ابن سلمة وسعيد ابن مسلمة وسهل ويزيد ابن سعد [illegible] ابراهيم الستري وجماعة وعنه عبد الله
ابن محمد الطرسوسي الفقيه وذكر ابن حبيب المفوه ورزق الله ابو موسى واسحاق ابن ابراهيم
[illegible] وعنه ابو طالب ابن عباد وعمرو الناقد وابو خليفة الجمحي [illegible] قال احمد وابو داود
[illegible] قلت [illegible]

ابو من القراء كان وجه ∴ ويعقوب في القراء كالكوكب الدري
فقد ده كحر الجواب وجهه ∴ فمن مثله من فقه والى الحسن

وكان امام الناس في زمانه على القراءة على ابي المنذر سلام ابن سليم وابي الاشهب العطاردي ومسعر بن كدام وشعبة ابن ابي حمزة وتصدر للاقراء وتعلم القراءة عليه خلق ابو بكر ابن المتوكل وابو الوليد ابن حسان واحمد ابن عمير الخالق والحضرمي وابو عمر الدوري وابو حاتم السجستاني واخرون واثنى عليه يحيى فقال ابو حاتم هو اعلم من رايت بالوجوه والاختلاف في القراءة وعلله وهو ابصر بالنحو وقال الكسائي ابن غلبون امام اهل البصرة الجامع لابي الاشعث انه يعقوب في اختلاف وقال علي ابن جعفر السعيدي وكان من ايمة القراء احد يعقوب اقرأ اهل زمانه وكان لا يلحن في حرف قط وقال ابو القاسم الهذلي لم يرى في زمان يعقوب مثله كان عالما بالعربية واختلاف القراءة فاضلا تقيا ورعا وقال ابو الفرج من اراد ان يعلم ان الله يعرف ما في قلوب عباده ويعلم ان الملائكة لم يعلم ما في قلوبهم فليقرأ على يعقوب ابن جعفر ابن ابي كثير الانصاري مولاهم المدني ابو محمد واسماعيل ابن جعفر يروي عن موسى ابن يعقوب الزمعي حديثا فضل عليه عنه محمد بن عمر العدني يعقوب ابن حضرمي ابن كاسب المدني عن ابراهيم ابن سعد وعبد العزيز ابن ابي حازم وسفيان ابن عيينة ومعمر ابن سليمان وابراهيم ابن علي الرافعي وابن وهب وخلق وعنه مسلم وابو زرعة وابو حاتم وخلق وفاح وبقي ابن مخلد وابن ابي حاتم وعبد الله ابن صالح البخاري واسماعيل القاضي وخلق وقرأ وصنف في العلم وفضل القرآن عن يعقوب عن ابراهيم ابن سعد قال الدولابي قال مطر ابن محمد عن ابن معين ثقة قال عباس عن ابن معين ليس بشيء قلت من ابن قلت ذلك قال لانه كتب قلت اليس قد سمع منه ثقة قال بلى وقال ابو زرعة قلبي لا يحب ان ابن كاسب وقال ابو حاتم ضعيف وقال النسائي ليس بثقة وقال ايضا ليس بثقة واما البخاري فقال لم نر الا خيرا مع الاهل صدوق وقال القاسم ابن عبد الله ابن سعد الاخنسي لابي مصعب الزهري حين ادركت قراءة ابن وحينئذ بعد عن كتبه فقال عليك بشيخنا ابي يوسف يعقوب ابن حضرمي ابن كاسب وقال ابن عدي على الاجزاء اذا نظرت فيه علمت انه ثقة للحديث صاحب حديث وقال ابن حبان في الثقات كان ممن جمع وصنف وكان يخطئ وربما اخطأ في الشيء وقال البخاري مات سنة ... وقال يعقوب ابن ابراهيم الدورقي ابو يوسف التميمي الحنظلي قاضي المدينة عن ابي اسامة ابن سليمان سعيد المقبري وعمرو ابن شعيب وغيرهم وعنه مالك وعمر ابن ... وعنه ... وابن عيينة وابراهيم ابن طهمان وغيرهم وثقه ابو زرعة وغيره ... يعقوب ابن سفيان ابن جرير ابن ابي يوسف الفسوي

الاعمش حاجب سفيان ... عن ابي عاصم النبيل وعن ابن عبد الله ... ولبي مسعر ومسلم ابن ابراهيم وكهيقتم بالحجاز والشام والعراق واسماعيل ... وابو نعيم ... وابو عمرة ومحمد ابن حمزة ابن عمار وعبد الله ابن جعفر ... وابو بكر ابن ابي داود وخلق قال النسائي لا بأس به وقال ابن عدي كان من جمع وصنف والزم الورع والنسك والعلم ابن ... وقال الحاكم سمع من اهل الحديث بعد ما رجع باحاديث عن حفظه واراد حديثه فاذا من ابي بكر ... سماعنا وقال محمد ابن حمزة ابن عمار ... رحلت الى يعقوب فاقمت عنده ستة اشهر فقلت له كلما مفاهيم عنده ... وليس والله فقال رددت الباب على والله ثلاثين سنة وقال محمد ابن ابي العطار سمعت يعقوب ابن سفيان يقول كنت في رحلتي في طلب الحديث فدخلت الى بعض المدن فحدثت بها شيخا احتجت الى الاقامة عليه وكانت نفقتي قد قلت وعبرت من الوطن فكنت ادمن الكتبة ليلا واقرأ عليه نهارا بينما انا انسخ ليلة وقد تقدم الليل فنام السراج يعني طلع الفجر السراج ولا اكتب فبكيت على ... فغلبني النوم فنام فنادى يا يعقوب ابن سفيان لم انت تبكي فقلت يا رسول الله ذهب ... فاستيقظت على ما فاتني من كتب سنتك وعلى الانقطاع عن طلبك فقال لي ادن مني فدنوت ... فاستيقظت على عيني كانه نزل عليها ثم استيقظت فابصرته واخرت نسخي ونفعت الكتب وقال ابو زرعة الدمشقي قدم علينا حفاظ يعقوب ابن سفيان يعني اهل العراق ان يروا مثله وذكر ... ابن اسماعيل عن ابي حاتم قال قال لي ابي ما جاءك من المشايخ فاجعل بينك وبينه يعقوب ابن سفيان فانك لا تجد مثله وروى عن ابن اسحاق ابن صبيح الفسوي عن عباس ابن محمد الدوري قال رأيت يعقوب ابن سفيان في النوم فقلت ما فعل الله بك قال غفر لي وامر لي ان ادخل في الشهداء الرابعة فاجتمع علي الملائكة واستقبلني جبريل وكتبوا ما قلت من ذهب قالوا تزوجي نعشا سنة سبع وسبعين ومائتين قبل ابي حاتم بشهر يعقوب ابن سلمة الليثي مولاهم المدني عن ابيه عن ابي هريرة وعنه عمر ابن حفص الفطري وابو عقيل يحيى ابن المتوكل قال البخاري لا يعرف له سماع من ابيه ولا لابيه من ابي هريرة يعقوب ابن ابي سلمة الماجشون ابو يوسف المدني مولى ال المنكدر التيمي عن ابي هريرة وابن عباس وابن عمر مرسل وعن الاعرج وعمر ابن عبد العزيز وعنه ابن ابي عمر ابن فضالة وابن المنكدر وجماعة وعنه ابناه عبد العزيز ويوسف وابن اخيه عبد العزيز ابن عبد الله وثقه ابن حبان قال مصعب الزبيري انما سمي الماجشون لحسنه ورد البخاري عن يعقوب ابن محمد ابن الماجشون السود قال مصعب كان يعلم الغناء ويتخير الغناء ... وكان ... ابو الزبير ... وكان اول من علم الغناء من اهل ... كان ... يعقوب

مع عمر ابن عبد العزيز بدابة عمر على المدينة فلما استخلف وهم عليه فقال انا نركنا ... حبيب
كنا نسير ... فقيل يزيد بن عبد العزيز وماية يعقوب ابن عاصم ابن عروة ابن مسعود الثقفي يروي عن عبد الله
ابن عمر وعن ابن سويد ابن سويد الثقفي وابن عمر وعنه ابو ايوب ابو حبيب والنعمان ابن سالم وجماعة
وعنه ... يعقوب ابو عبد الله ابن الاشج المدني مولى بني ليث ابو بكر وعمر ابنا ابي امامة ابن سهل
وسعيد ابن المسيب وكريب ابي صالح السمان وجماعة وعنه بكير ابن ابي حبيب ويعقوب ابن زيد
وابو عجلان ابو اسحاق والليث ابو سعيد وجماعة ثقة ابن معين والنسائي قال ابو سعد مات في البحر
سنة اثنتين وعشرين ومائة يعقوب ابو عبد الله ابو سعد ابن سعد ابن مالك ابو عمار الاشعري
المدني ابو الحسن عن ابي ذرة عبد الرحمن وعمران وعنه جعفر ابن ابي المغيرة الفقيه وزيد ابن ابي انيسة
وليث ابن ابي سليم وعيسى ابن جارية وجماعة وعنه جرير ابن عبد الحميد وعبد الرحمن ابن مصعب وعبد الله
ابن موسى وكلثوم ابن غنام واحمد ابن يونس وعبد الاعلى ابن حماد النرسي وعمرو ابن رافع الفرو وبشر
ومحمد ابن حميد وابو الربيع الزهراني وخلق قال النسائي ليس به باس وقال الطبراني ثقة وقال الدارقطني
ليس القوي وقال ابو نعيم الحافظ كان جرير الدارداء قال ابن امدي ابن معين قال يعقوب مات سنة
اثنتين وسبعين ومائة وقال ابو نعيم الحافظ سنة اربع وسبعين يعقوب ابن عبد الله ابن ابي طلحة
الانصاري ابو اسحاق عن عبد الله وعنه عبد الله ابن ابي بكر ابن حزم واسامة ابن زيد الليثي وثقه
ابو زرعة له حديث يعقوب ابن عبد الرحمن ابن محمد ابن عبد الله ابن عبد القاري الصوفي نزيل الاسكندرية
حليف بني زهرة عن زيد ابن اسلم وابي حازم وعمرو ابن ابي عمرو وسعيد ابن ابي هلال وموسى ابن عقبة
وطائفة وعنه ابن وهب وسعيد ابن ابي مريم وبكر ابن بكير وسعيد ابن منصور وقتيبة وخلق آخرهم
موسى ابن داود ابن سعيد الضبي وثقه ابن معين مات سنة اثنتين وماية يعقوب ابن عتبة
ابن المغيرة ابن الاخنس ابن شريق الثقفي المدني حليف بني زهرة ابو الشايب ابن يزيد روى عن
ابان ابن عثمان وعروة وسليمان ابن يسار وطائفة وجماعة وعنه ابن اسحاق وعبد العزيز ابن ابي سلمة
وابراهيم ابن سعد وجماعة وثقه ابو حاتم وجماعة وقال ابن سعد ثقة له احاديث كثيرة وعلم بالسيرة
وغيرها وقال ابو ايوب ابن سعد كان ورعا مسلما يستعمل على الصدقات وتستقرض به الولايات
وقال الدارقطني ان اهل العلم قالوا ليعقوب مات سنة ثمان وعشرين ومائة يعقوب
ابن عطا ابن ابي رباح القرشي مولاهم المدني عن ابيه وصفية بنت شيبة وعطا ابن ابي علقمة
وعمرو ابن شعيب وجماعة وعنه ابن عيينة وابن المبارك وعمرو ابن الحارث وبكر ابن مضر وابو ايوب
وابو هشام الرفاعي وخلق قال ابو حاتم صدوق وقال ابن معين ابو زرعة صدوق وذكره ابن حبان في الثقات فانه
مات وله ستة وثلاثون سنة سنة خمس وخمسين ومائة يعقوب ابو عمرو الضرير عن عبد

الزبرقان

عن عمه الزبرقان وعم ابيه جعفر ابن عمرو ابن امية وعنه ابنه ابراهيم وعبد الله ابن اسماعيل وعبد الله ابن موسى
التميمي في الثقات لابن حبان يعقوب ابن ابي المقدام ابو الحسن الازدي الخراساني قاضي مرو
عن الحسن وعطاء ابن ابي رباح وقتادة وكريم وعنه الفضل ابن المبارك وثقه ابن معين
يعقوب ابن كعب ابن حماد ابو يوسف الحلبي ثم الانطاكي عن ابيه وعمير ابن يونس وغياث
ابن بشير ابن وهب وبقية وكليثم وله رحلة وعنه ابنه محمد ابن يعقوب وابي بكر ابن ابي عاصم
ومحمد ابن وضاح القرطبي ومحمد ابن ابراهيم البوسنجي ومحمود ابن محمد الحلبي وخلق قال احمد العجلي
ثقة وقال صالح صاحب سنة وقال ابو حاتم ثقة يعقوب ابن ماهان مولى بني هاشم ابو يوسف البغدادي
البناء عن هشيم وغيره وعنه عمير العجلي وابو يعلى الموصلي وابو العباس الشراج وجماعة قال النسائي
لا باس به وقال ابو حاتم صدوق قال ابو الحجاج ابن الشاعر لسين ببغداد مثله وقال الشراج مات في اخر
سنة اربع واربعين ومائتين يعقوب ابن محمد ابن ابي عباس ابو حفص القرشي مولاهم المدني ثم المكي
ابا ابا يوسف عن ابيه عن القاسم ابن محمد ومحمد ابن كعب وعبد الرحمن ابن جابر ابن عبد الله وعبادة ابن الوليد
ابن عبادة وجماعة وعنه يحيى ابن سعيد الانصاري وعبد الرحمن وحاتم ابنا اسماعيل وسليمان ابن داود
وهشيم الجعفي وزكريا الطلحي وابو الزنباع وخلق وثقه النسائي قيل مات بالاسكندرية سنة خمس
وماية او قبلها يعقوب ابن يحيى ابن يعقوب ابن جارية الانصاري المدني عن عمه عبد الرحمن
وابيه وعنه ابنه يحيى وابو اخيه ابراهيم ابن اسماعيل وغير واحد في الثقات لابن حبان يعقوب
ابن محمد ابن طحلا ابو يوسف المدني مولى بني ليث عن بلال ابن ابي مريم وبلال صاحب ابي هريرة
وابي الرجال محمد ابن عبد الرحمن وعنه مالك وابن عيينة والقعنبي وسعيد ابن ابي مريم وطائفة وثقه
ابو حاتم وجماعة وقال ابو داود وغيره لا باس به قال الخليفة توفي سنة اثنتين وستين ومائة له نحو
حديث يعقوب ابن محمد ابن عيسى ابن عبد الملك ابن حميد ابن عبد الرحمن ابو يوسف الزهري المدني ابو يوسف
عن ابراهيم ابن سعد وعبد العزيز ابن ابي حازم وعبد العزيز الماجشون وعمر ابن هارون والعمري
ابن عبد الرحمن العمري وبشر وعبد الرحمن ابن ابي بكر المليكي والمنكدر ابن محمد ومحمد ابن ابي الزعراء
وخلق وعنه هارون الحمال ومحمد ابن عباد ابو اسحاق الواسطي واحمد ابن يوسف السلمي وابو امية
الطرسوسي ويعقوب القمي وعبد الكريم بن اسحاق الجزري وابو الحسن ابن ابي مسيرة وابو العيناء
وخلق قال احمد ليس به باس وقال ابو زرعة واسع الحديث وقال صالح جزرة عن ابيه احاديثه
تشبه احاديث الواقدي وقال ابو حاتم صدوق يرى الارجاء قال ابن حجاج ابو الشاعر ثقة وقال ابن سعد
كان ابوه من سراة اهل المدينة وكان يعقوب كثير العلم والسماع والمجالس مالكا وكان
حافظا للحديث وذكره ابن حبان في الثقات وقال ابن عدي ايضا صدوق ولكن لابيه اشياء

وقال الدارقطني مات سنة ثلاث عشرة ومائتين يعقوب بن الوليد الأزدي أبو طلحة المدائني وعنه
أحمد بن منيع ومحمد بن الصباح الجرجرائي ومحمد بن إسحاق الصاغاني قال عبد الله بن أحمد بن حنبل
عن أبيه كان يضع الحديث وقال ابن معين ليس بثقة وقال أبو داود كذاب ثقة يعقوب بن يحيى
ابن عباد أبو محمد ابن الزبير الدقيقي عن أبي طالب كذاب وعنه صالح ابن عبد الله مولى ابن عباس قال
الزبير ولي مروان إمارة الزبير وكان يعرف بالغلط يعقوب بن يعقوب المدني عن أم الحسن
بنت قيس وأبي هريرة وعنه أبو عبد الرحمن عن عبد الرحمن بن عبد الرحمن التيمي قال أبو حاتم مجهول
يعقوب مولى الرحمة عن عمر وعنه ابنه عبد الرحمن أبو العلاء الوليد بن أبي الوليد روى له
فإن عمرو لا يبيع في سوقنا إلا من تفقه في الدين يعلى بن أمية أبو أيوب عبيدة التميمي
المكي حليف قريش ويعرف بابن أمية ويقال جده من مسلمة الفتح شهد حنينا والطائف
وتبوك وروى عن النبي صلى الله عليه وسلم وعن عمر روى عنه عبيدة ابن أبي سفيان وعنه ابنه جواز
ومجاهد وطاوس وعكرمة وعبد الله بن بابيه وعبد الله ابن الوليد وآخرون من أولاده وغيره قال
ابن سعد كان يغزو بعكة وقال أبو أحمد الحاكم كان أسلم عام حنين وكان أحد الأشراف وقال
أبو بكر ابن أبي خيثمة له تسعة عشر حديثا وروى زكريا بن إسحاق عن عمرو بن دينار وقال أبو زرعة
الكتب يعلى بن أمية وهو باليمن وقال النسائي في سننه عن يعلى قال خالد فلقيت على عنبسة وهو
في الموت فقال اللهم وخليفة حي عنبسة بالناس سنة سبع وأربعين وهو أبو علي أبو حسان الزيادي
لأنه كان على يمن قتل بصفين يعلى أبو العلاء ابن زيد ابن جرير العامري الكوفي عن إياس
ابن سلمة الأكوع وسليمان بن حبيب المحاربي وجماعة وعنه ابنه يحيى وكليب وعبد الرحمن ابن يعقوب
وأبو الوليد وكثير الحماني وآخرون وثقه ابن المديني وابن معين وقال البخاري مات سنة
ثمان وستين ومائة يعلى ابن حكيم الثقفي مولاهم المكي نزيل البصرة عن سعيد ابن جبير وسليمان
ابن يسار وطاوس وعكرمة وجماعة وعنه قتادة وأيوب السختياني وابن جريج وابن أبي عروبة
وجرير ابن حازم وحماد ابن زيد وآخرون وثقه أبو زرعة وغيرهما قلت توفي سنة تسع وعشرين ومائة
يعلى ابن شبيب المكي مولى آل الزبير عن عبد الله ابن عثمان ابن حكيم وهشام ابن عروة وعنه
النضر بن عربي وقتيبة ويعقوب ابن حميد وجماعة ذكره ابن حبان في الثقات يعلى أبو شداد ابن
أوس الأنصاري أبو ثابت المدني عن أبيه وعبادة ابن الصامت وعنه أبو وائل حزام وعنه سليمان
ابن يسار وعطاء ابن ميسرة وأبو سنان عيسى ابن سنان وسليمان ابن عبد الله ابن الزبير وآخرون وجماعة
ذكره ابن حبان في الثقات يعلى أبو عبد الرحمن عن عمر ابن الشريد وعنه سفيان الثوري وقال
عبد الوهاب ابن سعيد وجماعة عن عبد الله ابن عبد الرحمن ابن يعلى الطائفي عن عمر ابن الشريد وعنه الوليد

يعلى ابن عبيد ابن أبي أمية الأيادي ويقال العنبري مولاهم أبو يوسف عبد الله بن عبيد الكوفي أخو
محمد وعمر عن عبد الله بن سعيد الأنصاري وعبيد الله بن عمر وآخرون وعنه ابن عمه الأعمش وإسماعيل ابن أبي
خالد وزكريا ابن أبي زائدة وموسى الجهني وابن إسحاق وخلق وعنه ابن أبي أسامة ويعلى بن
الحارث وابن نمير وأبو بكر وعثمان ابنا أبي شيبة وأحمد ابن أبي أبوات ومحمد ابن الجهم السمري
ومحمد ابن إسحاق الصاغاني ومحمد ابن إسماعيل الطائفي وخلق وكان عبدا صالحا قال أحمد صحيح الحديث
صالح في نفسه وهو أحب إلي من شباب فيه محمد وأعجبه وقال الكوسج عن ابن معين ثقة وقال الدارمي عن
ابن معين ضعيف في سفيان ثقة في غيره وقال أبو حاتم هو أثبت أولاد أبيه وقال أحمد ابن الخليل
انتهى سفيان أحب إلي من يونس قال ما رأيت أفضل من يعلى ابن عبيد ما يستثنى سفيان الثوري وما رأيت
أحدا يوثق بعلمه إلا يعلى ابن عبيد وقال ابن البراء ما رأيته ضاحكا قط قال البخاري وجماعة
مات يوم يقتل الله الأعلى ابن عبيد وقال ابن البراء مات سنة خمس وثمانين ومائة وقيل سنة سبع عشرة ومائتين
يعلى ابن عطاء العامري ويقال الليثي الطائفي نزيل واسط يقال إنه مولى عبد الله ابن عمرو
عن أبيه وأوس ابن أبي أوس الثقفي وجابر ابن زيد وأبي الأسود وعبد الله ابن بريدة وعمارة ابن
جرير وعلي ابن عبد الله البارقي وعمرو ابن الشريد وخلق وعنه شعبة وسفيان وحماد ابن سلمة
وسليم وأبي عوانة وآخرون أثنوا عليه أحمد ووثقه ابن معين والنسائي قال ابن سعد من الطائفيين
وأسلم بأقام بعد أن أرسل إلى بني أمية قال الهيثم سمع من يعلى ابن عطاء وهو صغير قال أحمد بن
حنبل قال الهيثم فارقنا يعلى ابن عطاء سنة عشرين ومائة قال والهيثم سنة عشرة سنة يعلى
ابن عقبة ويقال ابن عقيبة مولى آل الزبير ويقال مولى أم هاشم عن أبي هريرة وعائشة وعنه
رجاء ابن حيوة وخالد ابن يزيد ابن أبي الصلت يعلى ابن فرقد ابن وهب أبو جابر أبو العوام الثقفي
ويقال العامري وهو يعلى ابن شداد وزعم أبو حاتم أنه أخو له صحبة وأعداده في أهل الكوفة وقيل
في أهل البصرة شهد اليرموك وفي وله أحاديث وعنه أبناه عبد الله وعثمان وسعيد ابن أشرس والأشرس
ابن سعد عن عبد الله ابن جعفر وأبي الجري وأرسل عنه يونس ابن جبار والصلت ابن عمرو وغيرهما
يعلى ابن مرة ابن وهب الكوفي سمع أبا هريرة في الفرد وعنه أبو يعلى ابن عبيد وثقه ابن
حبان يعلى ابن مسلم ابن هرمز المكي عن أبي الشعثاء وسعيد ابن جبير وعكرمة وعنه
ابن جريج وشعبة وجماعة وثقه ابن معين وأبو زرعة يعلى ابن مالك الحجازي عم أم سلمة وأم
الدرداء وعنه ابن أبي مليكة في الثقات لابن حبان يعلى ابن أبي يحيى عن عائشة بنت الصديق
وعنه مصعب ابن محمد ابن شرحبيل قال أبو حاتم مجهول وذكره ابن حبان في الثقات يعيش
ابن الوليد ابن هشام الأموي الدمشقي من بلي فريسيا من معدان وقيل عن خالد ابن معدان

وعن أبيه ومعاوية وغيرهما وعنه يحيى بن أبي كثير وعكرمة أبو عمار والأوزاعي وغيرهم وثقه النسائي
وغيره قال سعيد بن عبد العزيز ثنا يعيش أبو الزبير على مكحول فسيأله هل هاهنا أطلع الناس
بقال فتسلقته المسودة **يمان** أبو عدي الأخرم الحجري أبو عمرو عن محمد بن زياد الألهاني والزبير بن
الضحاك ابن حمزة وجماعة وعنه يحيى بن حمزة مع تقدمه وعمر بن أبي شيبة وأبو عطية والربيع بن روح وعمرو
بن عثمان الحمصي وموسى بن أيوب النصيبي وجماعة كثيرة وقال البخاري في حديثه نظر وقال أبو حاتم
شيخ صدوق **يمان** ابن أبي زرعة أبو حريزة بصري عن عكرمة وعكاف والقاسم ابن محمد وعمرو وجماعة
وعنه أيوب بن موسى الحيلي وحجاج أبو نصر وطلق بن غنام وسلم أبو إبراهيم وبشر وجماعة
ضعفه أبو زرعة والنسائي وقال البخاري منكر الحديث وقال أبو حاتم ليس بشيء **يوسف** بن إبراهيم
أبو شيبة التميمي الواسطي الجوزي عن أنس وعنه عتبة بن حماد وسالم ابن قتيبة ومحمد بن
الحسن المزني وجماعة قال البخاري صاحب عجائب وكذا قال أبو حاتم وضعفه **يوسف** بن إسحاق
ابن أبي إسحاق السبيعي عن جده وأبيه والشعبي وابن المنكدر وغيرهم وعنه إبراهيم وابن عيينة
إسرائيل وابن عيينة وشعبة وسفيان بن عيينة وحسان بن إبراهيم وغيرهم قال ابن عيينة
لم يجيء ولد أبي إسحاق أحفظ منه وقال أبو حاتم يكتب حديثه وقال أزفلي الحديث توفي سنة
سبع وخمسين ومائة **يوسف** ابن أبي بردة ابن أبي موسى الأشعري الكوفي أخو الأمير بلال سمع
أباه وعنه إسرائيل وسعير بن مسروق ذكره ابن حبان في الثقات **يوسف** بن جملول التميمي
أبو يعقوب الأنباري حدث بالكوفة عن شريك وابن المبارك وعبد الله بن إدريس وابن عيينة
وهشيم وعنه خ وعبد الله بن حميد وكامل بن إسماعيل الصائغ والحارث بن أبي أسامة وجماعة
وثقه مطين وقال نعرو جماعة توفي سنة ثمان عشرة ومائتين **يوسف** بن الحكم ويقال ابن أبي
الحكم الطائفي عن عمرو بن دينار وسعيد بن المسيب وعنه ابن جريج وكثير بن شنظير وثقات
لابن حبان **يوسف** بن الحكم ابن أبي عقيل الثقفي والد الحجاج عن عمر بن سعد بن أبي وقاص
وقيل عن سعد وعنه محمد بن أبي سفيان وشعبة بن علقمة وثقه العجلي وقال شعبة بن علقمة
كان فاضلا من خيار المسلمين **يوسف** بن حماد المعني البصري أبو يعقوب عن حماد بن زيد وعبد الوارث
وعبد الأعلى بن عبد الأعلى وسفيان بن حبيب وطبقته وعنهم مسرور وابن أبي عاصم وزكريا
الساجي والقاسم المطرز ومحمد بن يحيى وآخرون وثقه النسائي توفي سنة خمس وأربعين ومائتين
يوسف بن حماد أبو يعقوب الناسخ البلدي عن سفيان بن عيينة وأبي معاوية وجماعة وعنه
جعفر بن أحمد ومحمد بن يحيى بن يوسف ومحمد بن جعفر بن مرزوق وجماعة وكان صدوقا
قال أبو سعد الأدريشي مات سنة ثلاث عشرة ومائتين ذكره التميمي **يوسف** بن خالد السمتي البصري

ابن خالد

ابن خالد مولى بني ليث عن الأعمش ويونس بن عبيد وموسى بن عقبة وطبقتهم وعنه أبو خالد
خليفة ابن خياط وزبير بن الزبير بن حكيم المقرئ وعمر بن علي والزبير قال أبو عبد الله
أبو أحمد بن جحش عن ابن معين كذاب خبيث عدو الله رجل سوء رأيته وقال عباس عن ابن معين كذاب
زنديق وقال أبو حاتم أنكرت قول ابن معين كذاب خبيث عدو الله رجل سوء رأيته له لكتابه أنه يجمع بنكر
فيه الصواب والقيامة وقال يعقوب بن شيبة يوسف بن خالد أحد العلماء ولم يلزم الحديث بذاك
وقال ابن سعد كان له معرفة بالرأي والفتوى والشروط وكانوا يتعلمون درسه لرأيه وحيله
السمتي للحيته وسمته وسمته وقال أبو داود كذاب وكان مطول الصلاة وقال البخاري سكتوا
عنه وقال محمد بن الحسن مات سنة تسع وثمانين ومائة **يوسف** بن الزبير الأسدي مولى ابن
الزبير وضيع عبد الملك ابن مروان روى عن ابن الزبير وابن العوام وابن الزبير ومعاوية وجماعة وعنه
مجالد وبكر بن عبد الله المزني في الثقات لابن حبان **يوسف** بن الزبير الكوفي عن أبيه عن
مسروق وعنه بكر بن الأسود ذكره التميمي **يوسف** بن سعد الجعفي مولاهم البصري عن الحسن
ابن علي والحارث بن حاطب وجماعة وعنه خالد الحذاء وحماد بن سلمة والقاسم بن الفضل الحداني
وجماعة وثقه ابن معين وروى عنه القاسم فقال يوسف بن سعد بن زن **يوسف** بن سعيد بن مسلم أبو يعقوب
السجستاني نزيل الشام كتب عن حجاج الأعور وقبيصة وأبي نعيم وعبيد الله بن موسى وأبي مسهر
وعبد الله بن أحمد بن زبر وخيثمة بن سليمان وآخرون قال النسائي ثقة حافظ وقال ابن قانع
مات سنة أربع وسبعين ومائتين **يوسف** بن سليمان أبا سليمان ويقال الباهلي أبو عمر البصري عن
الزهري وعنه ابن عيينة وحاتم بن إسماعيل وبكر بن الفضل وغيرهم وعنه ت عمر وأبو بكر البزار
وزكريا الساجي وابن خزيمة وعمر بن محمد بن بجير وجماعة قال النسائي لا بأس به **يوسف** بن صهيب
الكندي عن حبيب بن يسار وابن بريدة والسبيعي وجماعة وعنه جرير بن عبد الحميد وكثير
الفطان وعبيد الله بن موسى وأبو نعيم وجماعة وثقه ابن معين وأبو داود **يوسف** بن عبد الله
ابن الحارث الأنصاري مولاهم أبو الوليد البصري عن أبيه وخاله محمد بن سيرين وأنس بن مالك
وأبي العالية وعنه عاصم الأحول وقتادة والحكم ومعمر بن حبيب وجماعة ابن سلمة وجماعة وثقه
ابن معين **يوسف** بن عبد الله بن سلام ابن الحارث أبو يعقوب الإسرائيلي الذي جلسه النبي
صلى الله عليه وسلم وسماه يوسف وروى عن النبي صلى الله عليه وسلم فعد مرسلا عن أبيه وعثمان
وعلي وأبي الدرداء وأم مفضل وغيرهم قال البخاري له صحبة وعنه ابنه محمد وعمر بن عبد العزيز
وابن المنكدر وعدة ابن عبد الله وزيد بن أبي أنيسة وكثير بن أبي الصيف الأعلم وجماعة

ابن دار

[illegible]

يوسف بن يعقوب ابن دينار الزهري الدوري ابو يعقوب عن الفضل ابن موسى السيناني وابن عيينة
وابي معاوية وعبد الله ابن ادريس وطبقتهم وعنه م ق س واحمد ابن شبيب واحمد ابن علي الابار
والحسن ابن سفيان ومحمد ابن احمد ابن ابي الطوسي وعبد الله ابن محمد ابن زياد وابو زرعة النسائي
وعمر بن احمد بن سنة تسع وثلاثين ومائتين يوسف ابن ابراهيم بن عبد الله ابن ذكوان وعنه بقية يوسف
ابن يعقوب ابن يعقوب الباهلي الضبي عن ابيه وحكيم ابن حزام وعائشة وابي هريرة وابن عباس
وجماعة وعبد الله بن عمرو وابن عمر وذلك وعنه عطاء ابن ابي رباح وسعيد ابن جبير وعمرو بن
دينار وابو بشر وابو ابي بن مطار وابو الشعثاء وجبير الطحان وطائفة اخرهم جعفر ابن برقان
صدوق وثقه ابن معين والنسائي وغيرهما قال الهيثم ابن عدي مات سنة عشرين ومائة وقال الواقدي
وغير ابن بكير والمدائني وجماعة سنة ثلاث عشرة ومائة يوسف بن محمد بن ثابت ابن قيس
ابن شماس وقيل محمد ابن يوسف حدث عن ابيه عن جده وعنه عمرو بن يحيى بن عمارة يوسف
بن محمد ابن صيفي وقيل يوسف بن محمد بن يزيد ابن صيفي ابن صهيب مولى ابن جدعان عن جده
وابن عمه عبد الحميد بن [illegible] وعنه ابن المنذر وهشام ابن عمار وجماعة قال البخاري فيه
نظر وقال ابو حاتم لا باس به يوسف ابن محمد ابن المنكدر عن ابيه وعنه سعيد المقبري
وابن ابي ذئب ومحمد ابن عجلان والضحاك وجماعة قال ابو حاتم ليس به بأس وقال النسائي ليس به بأس
وقال ابو داود ضعيف وقال ابو عوانة وجوا الله لا باس به يوسف ابن محمد العمري ابو اسامة
نزيل البصرة عن الثوري وابن ابي سليم الطائفي ومودان ابن معاوية وعنه م وجرير الكرماني
وثقه ابو داود يوسف ابن مودان النساج الرقي ابو الحسن المؤدب حدث ببغداد
عن عبيد الله ابن عباس وابن المبارك وعبيد الله ابن عمر والرقي وجماعة وعنه عباس الدوري
وعبيد الله ابن الدورقي واحمد ابن علي ابن سعيد الدوري وعبد الله ابن احمد ابن حنبل وهو
ثقة قال موسى ابن هارون مات في محرم او صفر سنة ثلاث وعشرين ومائتين يوسف ابن مسعود
ابن الحكم الدورقي الانصاري المدني ابو اسماعيل وعبيد وقيس عن ابيه وام ابيه وليلى
حفيدة وعمه يحيى ابن سعيد الانصاري وعبيد الله ابن عمر وذكره ابن حبان في الثقات يوسف
ابن الصائغ التيمي ابو يعقوب الكوفي عن عبد الله ابن ادريس وجعفر ابن غياث وابن وهب
وغيرهم وعنه عباس الدوري ومحمد ابن عبد الله الجعفي وابراهيم الحربي واحمد ابن ابي خيثمة
وثقه ابن معين وابو حاتم وقال الفسوي سنة الاث عشرة يوسف ابن مهران البصري
الصحيح انه ابن يوسف ابن ماهك عن ابن عباس وجابر وابن عمر وعنه علي ابن ابي طلحة
وغيره وثقه ابن عون عنه يوسف ابن موسى ابن اشرس ابن بلال ابو يعقوب الاشرس الكوفي العطار

[illegible]

يوسف

[illegible] ابن يزيد المكي [illegible] وكان عالما صاحب حديث [illegible] جرير بن عبد الحميد وابن داود الهاشمي
[illegible] سفيان بن عيينة وابن وهب وابن معاوية [illegible] وخلق وعنه [illegible] ابن زيد
[illegible] يعقوب بن حماد [illegible] وابن وهب عنه [illegible] مات سنة ثلاث وخمسين ومائتين يوسف
[illegible] وقال [illegible] هرون وقال [illegible] سنة ثلاث وخمسين ومائتين يوسف
[illegible] المصري [illegible] وطبقته [illegible]
[illegible] حسن بن [illegible] ابن حاتم [illegible] للتمييز
يوسف بن ميمون الصوفي ومن [illegible] الكوفي [illegible] البصري [illegible]
[illegible] حسن وعطاء [illegible] وجماعة وعنه شعبة [illegible] ابن سعد [illegible] وكيع وآخرون
[illegible] ابن زيد [illegible] وقال النجاري [illegible] منكر الحديث جدا وقال الدارقطني ضعيف [illegible]
[illegible] روى له ابن ماجة حديثا [illegible] من باع دارا ولم يجعل ثمنها [illegible]
[illegible] يوسف ابو واضح [illegible] ابو يعقوب البصري الكتب عن معتمر ابن سليمان
[illegible] شعيب [illegible] وعمر بن علي ابن مقدم وعنه [illegible] وعمر وزكريا ابن يحيى السجزي وايضا
عنه [illegible] ابن [illegible] وثقه النسائي وقال البخاري
[illegible] سنة اثنتين وخمسين ومائتين يوسف ابو يحيى ابو يعقوب البويطي القرشي المصري الفقيه
صاحب الشافعي عن الشافعي وابن وهب وعنه الربيع المرادي وابو حاتم الرازي وعن
ابي اسماعيل [illegible] وذكر ابن عثمان الصيفي والقاسم ابن عبد الله ابن المغيرة الجوهري وزكريا
الساجي ومحمود بن النضر البخاري الفقيه وآخرون وكان من كبار الائمة قال ابو بكر الخطيب حمل
الى بغداد واريد على القول بخلق القرآن [illegible] وامتنع فحبس الى ان [illegible] وكان صالحا متعبدا اهل قال
ابو نعيم عبد الملك ابن محمد الرقي سمعت الربيع ابن سليمان سمعت ابا الوليد ابن ابي الجارود
يقول كان ابا يعقوب البويطي جاءني فما كنت اتيته ساعة من الليل الا سمعته يقرأ ويصلي
قال الربيع وكان ابو يعقوب ابراهيم [illegible] يقول بارك الله وسمعته يقول انما خلق الله كل شيء
بعلم فان كانت قد خلقت بعلمه فخلق مخلوقا ومن الربيع قال ما رأيت اعلم ابا يعقوب بحجة من
كتاب الله من البويطي وقال ابن ابي حاتم وكتابي عن الربيع ابن سليمان قال كان ابو يعقوب
البويطي من الشافعي منزلة وكان ربما سأله الرجل عن المسألة فقال اسأل ابا يعقوب فاذا اجاب
اخذ يقول [illegible] وربما جاء الى الشافعي رسول صاحب الشرطة فيوجه الشافعي ابا
يعقوب [illegible] وقال الحاكم وابن ابي الثلج فقال عليك بكتاب البويطي فليس في الكتب
اصل اخذ منه وقال ابو بشر الدولابي سمعت الربيع يقول كنت عند الشافعي اذا دخل البويطي

وابو

وابو يعقوب البويطي فقال [illegible] فقطعه [illegible] وقال الربيع فدخلت على البويطي ايام المحنة
وقال المزني [illegible] فقطعه [illegible] وقال الربيع فدخلت على البويطي ايام المحنة
فرأيته مقيدا الى الخشب [illegible] مغلولة يداه الى عنقه قال ابو سعيد ابن يونس كان [illegible]
حمل من مصر [illegible] وحبس بالعراق وماتت في السجن في الغيبة سنة اثنتين وثلاثين ومائتين وله اثنتا
وثلاثون سنة وقال [illegible] شعر جنازته رحمه الله يوسف
ابن يزيد ابو يزيد [illegible] القرشي ابو يزيد الفزاري الصيفي البصري مولى بني امية [illegible] ابن وهب
وروى عن اسد ابن موسى وعبد الله ابن صالح وحجاج ابن ابراهيم الترمذي وجماعة وعنه النسائي
وقال المدائني لم اجد له رواية عنه الا في كتاب الكنى ولكتاب الاشربة وعبد الله ابن جعفر ابن ابي الورد
وابو علي ابن شعيب الانصاري وابو القاسم الخرائطي وجماعة قال ابن يونس كان ثقة بلغ مائة
سنة الا اربعة اشهر توفي سنة سبع وثمانين ومائتين يوسف ابن يزيد ابو محمد
البصري الحفار كان يبري النبل عن عبيد الله ابن الاخنس وحنظلة السدوسي وداود
ابن شبرمة وابي [illegible] وعنه محمد ابن بكر البرساني وعلي ابن الجعد وطائفة وعنه محمد ابن يحيى
ابن بكير ولوين وعبد الله العوادي وآخرون قال الكوسج عن ابن معين ضعيف وقال ابو داود ليس
بذاك وقال ابو حاتم يكتب حديثه وقال المغربي [illegible] ثقة يوسف ابن يعقوب
ابن ابي سلمة الماجشون ابو سلمة التيمي مولاهم ابن المنكدر وعن ابيه والزهري
وابن المنكدر وسعيد المقبري وجماعة وعنه عفان وابو الوليد وسعيد وابن المديني واحمد
ابن حنبل وابو مصعب الزهري وسريج ابن يونس وعلي ابن مسلم الطوسي وخلق يحيى ابن يحيى [illegible]
ابن نوح وخلق وثقه ابن معين وابو داود وغير واحد وقال ابو حاتم شيخ قال ابن حبان مات سنة
ثلاث او اربع وثمانين ومائة وقال غيره سنة خمس وثمانين قلت هو اصح الصحيح وهو من
كبار شيوخ احمد ابن حنبل يوسف ابن يعقوب ابن ابي القاسم السدوسي البصري العدني ويعرف
بالصيقل لنزوله فيهم عن سليمان التيمي وعن ابن جريج وحسين المعلم وابن عون وطائفة
وعنه بندار وبندار ابن بشار ويعقوب ابن شيبة واسحاق ابن ابراهيم الدبري والكديمي
وطائفة وثقه احمد وقال ابو حاتم كان يبيع السلع وقال ابو داود صالح الحديث يقال
له السلعي لسلعة على فعله واكثرهم يخطئون يقولون السلعي بكسر السين مات سنة نيف
وثمانين ومائتين يوسف ابن يعقوب الصباح الكوفي مولى بني هاشم وقيل مولى بني امية عن ابي بكر ابن
عياش وابن عليه ومنصور بن كثير وزكريا ابن سعيد الاموي وعلي ابن مسهر وطائفة وعنه [illegible]
والدارمي وابو زرعة وعثمان الدارمي والحسن ابن سفيان وطبقته وآخرون وثقه ابو حاتم

وكي قال موسى ابن هارون مات سنة اثنتين وثلاثين ومائتين **يوسف** الأودي المدني عن عبد الله بن عمر
ابن عطاء وعنه ابنه محمد وبعض ذكره ابن حبان في الثقات **يوسف** أبو الحكم عن ابن عمر مرسلا
أخطأ فيه أبو أسامة عن الحارث **يوسف** ابن إبراهيم السبيعي أبو إسحاق أبي الكوفي عن أبيه وناجية
ابن كعب وحميد ابن عبد الرحمن ومجاهد والحسن وأبي الدرداء وبريد ابن أبي مريم وأبي بردة وأبي
بكر ابن أبي موسى وطائفة وعنه ابناه إسرائيل وعمر وحجاج ابن محمد وعبد الرحمن بن مغراء ومحمد ابن بشر
ووكيع ومحمد ابن يوسف الفريابي وأبو نعيم وخلق قال عبد الرحمن ابن مهدي لم يكن به بأس وقال يحيى
القطان كانت فيه غفلة وقال أحمد ثبت مضطرب وقال ابن معين ثقة وقال أبو حاتم صدوق لا يحتج به
قال أبو سعد وجماعة مات سنة تسع وخمسين ومائة وقيل سنة اثنتين وخمسين وهو وهم **يوسف** بن
أبي بكر أبو أحمد الثقفي الكوفي أبو بكر ويقال أبو بكر الكاهلي عن الأعمش وعطاء ابن عجلان وابن أبي
ذئب وعمر بن ذر وعنه أبو بكر بن أبي شيبة وابن نمير وهناد
وأبو كريب وأبو سعيد الأشج ومحمد ابن عثمان ابن كرامة وسفيان ابن وكيع وخلق وقال النسائي ذكره ابن معين
وأحمد ابن عبد الجبار العطاردي وخلق قال عباس عن ابن معين صدوق وقال عثمان الدارمي وغير عن
ابن معين ثقة وقال إبراهيم بن الجنيد عن ابن معين كان ثقة صدوقا إلا أنه كان مع جعفر البرمكي وكان
موسى فقال له رجل أنعم يا موسى بالك ترفع لشد أو كذا فقال حدثني أنا رأيت ابن أبي شيبة أتاه بأفطاس
وقال سألته كتابا فلم يعطنا فرأيت سليمان فيه وقال العجلي كان على مظالم جعفر ابن برمك
فضعفه بعض الناس وقال ابن أبي حاتم سئل أبو زرعة أي شيء ينكر عليه فقال أما في الحديث فلا أعلمه وقال
أبو داود ليس بحجة إذا خالف الناس أبو إسحاق فهو مهلة بالأدلة وقال النسائي ليس بالقوي وقال
مرة أخرى ضعيف وقال يحيى وغير مات سنة تسع وتسعين ومائة **يوسف** ابن أبي أبو كلاب
ابن يعلى البصري عن ابن عمر وجبير أبو عبد الله وأبي العالية وعنه حكاز الرياشي ومحمد ابن سعيد وحلس
حدثنا أبو موسى الأشعري بأحاديث وعنه ابن سيرين وقتادة وحميد ابن هلال وابن عون وثقه ابن
معين وقال النسائي وابن سعد وهو ممن يعتبر عليه أنس ابن مالك **يوسف** ابن أبي الحارث الثقفي
الطائفي نزيل الكوفة عن الشعبي وعمرو ابن الزبير وإبراهيم ابن أبي معاوية وجماعة وعنه
وكيع وأبو أحمد الزبيري ومعاوية ابن هشام وأبو عاصم وأبو نعيم وآخرون ضعفه أحمد وابن معين وقال
ابن معين يأتي بروايات أحمد ابن سعد ابن إبراهيم ابن أبي وقاص لم يكن حديثه وقال أبو حاتم والنسائي
ليس بالقوي **يوسف** ابن أبي حبيب أبو سعيد مولى أبي جمرة وقيل أبو جمرة وقيل أبو أيوب الكوفي عن أبي الطفيل
وطاوس ومجاهد ونافع ابن جبير وخلق ابن جبير وطائفة وعنه زيد ابن أبي أنيسة
وعبد الله ابن عثمان ابن خثيم ومغيرة وشعبة وقتادة ابن زيد وعباد ابن عباد وخلق وروى عباد ابن الزبير

أبو الزبير المكي وهو أكبر منه قال ابن معين ثقة وأبو معمر لم أسمعهما يحدثان عنه وقال
الكوسج عن ابن معين لا شيء وقال عباس عن ابن معين ليس بشيء وقال مرة ضعيف وقال أبو إسحاق الجوزجاني
واهي الحديث وقال النسائي متروك الحديث وقال أبو حاتم وغير ليس بالقوي وقال عباد ابن العوام سمعته
يقول قتل عثمان ابن أبي العاص عليه السلام فلت فقال واحدة وزوجه الأزد فقال أخرج يحيى فإنك
عثماني خبيث **يوسف** ابن أسباط الجزري أبو إسحاق فاخر ابن عن عبد الكريم بن مالك وحميد
وعلي ابن الأقمر وعطاء الخراساني وجماعة وعنه أبو جعفر النفيلي وسعيد ابن جعفر النفيلي وغير وقال
أبو زرعة لا بأس به **يوسف** ابن سليم الصنعاني عن يونس الأيلي وعنه عبد الرزاق وقال أحمد
ابن حنبل ليس بشيء وقال النسائي لا أعرفه وذكره ابن حبان في الثقات وأما الذهبي فقال عنه حديثه حديث
منكر لا أعلم أحدا روى عن يونس ابن سليم **يوسف** ابن سعد الكلاعي الحمصي عن الحارث ابن زياد
وأبي إدريس الخولاني وعبيد ابن الحارث وعمير ابن الأسود وأبي كبشة السلولي وجماعة وعنه
بقية وأبو مسهر والزبيدي ومعاوية ابن صالح وثقه ابن حبان وقال ابن أبي عاصم مات سنة عشرين
ومائة **يوسف** ابن أبي عبد الأعلى ابن ميسرة ابن دعصر الصرفي أبو موسى الصرفي عن الأعلم عن سفيان
ابن عيينة وأبي وهب وعبد الملك ابن مسلم وعن ابن عبد العزيز وأنس ابن عياض وأبي بكر ابن سويد
والشافعي ومحمد ابن عبيد الطنافسي وزكريا ابن حساز وطائفة وعنه م **س** وابنه أحمد ابن يوسف
ويحيى ابن مخلد وأبو زرعة وابن زنجويه وأبو جعفر الطحاوي وأبو بكر ابن زياد النيسابوري وعبد الرحمن
ابن أبي حاتم وأبو عوانة وأبو الطاهر ابن عمرو الدنجوي وخلق قال أبو حاتم الرازي سمعت أبا الطاهر
ابن السرح يثني على أبي يوسف ويرفع شأنه وقال أبو حاتم والنسائي ثقة وقال الطحاوي كان رحمه الله
ذا علم وفقه شيخ علي ابن عمر وابن خالد عن أبيه قال قال التابعي يا أبا الحسن انظر إلى هذا الثوب
فنظر فقال أبو بكر موسى الباذ أدا أعظم من يونس ابن عبد الأعلى وذكر جعفر أبو يوسف عبد الرحمن
ابن أحمد ابن يونس الرازي وعمر سمع في الصرف ليس من التسعين ولا من التسعين توفي وثاني ربيع الآخر
سنة أربع وستين ومائتين وله ست سنة سبعين ومائة قلت وكان أبوه أبو الزناد
فزاعلي ومشهور بعلم ابن دحية أخرجه عنه الزاز محمد ابن عمر ابن الرجم الأصبهاني وأسامة ابن أحمد البجيشي
وابن زنبة وحمد ابن الربيع ومحمد ابن جرير الطبري وكان من مشاهير الحديث والفقه مع الدين
والجلالة قال يحيى ابن حسان يونس كم وأركن من أركان الإسلام وما أذكاه من الشهود
بصر ابن عبد الله أبو عبد الرحمن العمري البلخي البصري عن المبارك ابن فضالة ومالك ابن أنس
وعبد الله ابن الأجلح وعنه شراد والعباس وعلي ابن نصر ابن علي الجهضمي والكديمي وعلي ابن عبد الرحمن
السعدي وأحمد وقال أبو زرعة عن أبيه **يوسف** ابن عيسى ابن دينار العبدي أبو عبد الله وقيل

ويقال ابو عمير البصري يروي عن عبد الغني ابن ابيه البصري روى الطاوردي عن حسن وابن سيرين وابي العالية
النخعي وعبد الرحمن ابن ابي بكرة وابي بردة ابن ابي موسى وعطاء ابن ابي رباح وعكرمة وطاوس وعنه
شعبة والحمادان وسفيان ووهيب ويحيى وابن ابي زائدة وعباد ابن العوام وعبد الوهاب الثقفي وابن
علية وخلق قال ابن المديني له نحو مائتي حديث ونفه احمد والجماعة وقال ابو حاتم ثقة وعن ابن ابي مسلم
ابن حسان واكبر من سليمان التيمي ولا يبلغ التيمي من ابن يونس وعن سلمة ابن علقمة قال دخلت
يونس ابن عبيد فما استطعت ان اقرب عليه كلمة وقيل ان يونس اكتب شاعط وقال حماد ابن زيد
كان يونس يحدث ثم يقول استغفر الله ثلاثا وقال سعيد بن خالد القناد امية قال الجاحظ امرأ يونس
ابن عبيد بحبة في مقالة اشتريتها قال لي والله بخمس مائة قال ليس غير هذه الا قالت بستمائة قال ابو
تمام ذلك فلم يزل يحلف الى ان بلغت الى وقد بلغت له بخمس مائة وكان يشتري الدار بمهم من البصرة ويبعث
بها الى وكيله بالسوس وقال سعيد ابن عامر سألت اسماء ابن عبيد سمعت يونس ابن عبيد يقول ليس شيء اعز
من مستيقن ومن طيب ورجل يعمل على سنة وقال عطاء الخفاف حدثني جعفر ابن برقان قال بلغني ان يونس
ابن عبيد فضل وصلاح فكتب اليه يا اخي بلغني عنك فضل وصلاح فاحببت ان اكتب اليك فاكتب
الي بما انت عليه فكتب اليه اما بعد فان كتابك انتهى الي ان اكتب اليك بما انا عليه فاخبرك ان من
على نصيحة ان تحب للناس ما تحب لنفسك وتكره لهم ما تكره لنفسك فاما ما ادانيه من ذلك بعيد
ذكرهم لا موضع موجود ... الصبر اجر ... يا اخي والسلام وقال سعيد ابن عامر
بلغني ان يونس ابن عبيد قال اني لاعرف ابا فلانة خطلة من خطال البر ما هي منها خصلة واحدة وقال سلام
ابن ابي مطيع ما كان يونس يأتي صلاة ولا صوما ولكن ما اظن هو من حقوق الله الا وهو متعبد
له وعن يونس قال كان علي اخرنا قضاء واعطى راجا وقيل انه نظر الى رجل عند الموت فبكى
وقال ليس بغيري في سبيل الله وقال عبد الملك ابن مرسى ما رأيت رجلا اكثر استغفارا من يونس ابن عبيد
وقال حماد ابن زيد اشتكى رجل الى يونس وجعا فقال ان سره دار لا تواريه فالقمر دار تواريه
وقيل جاء يونس رجل يشكو اليه جارية فقال له ابصرك ببصرها سوء ما يرى البعد الا قال سمعت
الله يقول ... قال لا قال فلسانك الذي تنطق به ما يرى البعد قال لا قال فرجلاك قال لا قال
فعقلك قال لا قال اراك لك عين وانت تشتري الخاتم وقال حماد ابن زيد سمعت يونس بن عبيد
يقول عمرنا الوما يعلم الناس يستبقون وعمرنا الوما يحلمنا من كنا وقال سعيد ابن عامر وغيره
عمل الخير موضع ... اذا اغلا متاع ... بالبصرة وكان يونس ابن عبيد ... اذا جاشه ... رجل
منا غابنا ... فلما ... ان ... فقال حاجته ... علمت ان المتاع غلا بارض كذا وكذا
قال لا ولو علمت لم ابع فقال تعلم اني ... وقال ... ان شاء الله كان يونس

خرا

خرا ... رجل يطلب مؤدبا فقال الغلام انتهى الى زهدة فبشرها الغلام وقال هذا العلم ... فقال ارجع
ولم يبع مخافة ان يتخذ ... وقال هشام ابن حسان ما رأيت احدا يطلب بالعلم وجه الله الا يونس ابن عبيد
وقال احمد ابن زهير قال يونس ابن عبيد قلت ادعو من علي لا يدخل ... على سلطان يقرأ عليه القرآن
ولا يخلو ... معه امرأة شابة يقرأ عليها القرآن ولا يمكن ادرك سمعه من اصحاب الائمة وقال ابن
شوذب عن يونس ابن عبيد خصلتان اذا هلكا من الناس هلكوا ... وقال فضيل ابن
عبد الوهاب سمعت خالد ابن عبد الوهاب قال اراد يونس ابن عبيد ان يلج دارا فلم يحسن فقال لصاحب
الدار ... الله كتب الجنة وعمل رجل لا يلج دارا فلا ابو حبان مات يونس سنة تسع وثلاثين ومائة
وقال محمد ابن سعد سنة اربعين ومائة قال محمد ابن عبد الله الانصاري رأيت سليمان وعبد الله ابني علي
ابن عبد الله ابن عباس ورأيت يسلمون سر بن يونس ابن عبيد على اعناقهم فقال عبد الله ابن علي
هذا ... الله الشرف ... يونس ابن عبيد ... عن ابيه وعنه اسحاق ابن ابراهيم الشغري
ثقات ابن حبان حديثه كان رأى النبي صلى الله عليه وسلم سود امرأة ... ابن ابي الفرات البصري
الاسكاف ابو الفرات عن الحسن وعمر ابن عبد العزيز وقتادة وعنه ... وعمر ابن
بكر البرساني وعمر ابن مروان الفقيلي قال احمد ارجو ان يكون ثقة وقال ابو داود وغيره ثقة
يونس ابن القاسم الحنفي ابو عمر ان اليمامي عن عطاء ابن ابي رباح وعكرمة ابن خالد واسحاق
ابن عبد الله ابن ابي طلحة وعنه ابنه عمرو ابن يونس ومسرور واسحاق ابن ابي اسرائيل وغيرهم وثقه
ابن معين وسمع منه مسرور بمكة سنة اربع وسبعين ومائة يونس ابن محمد ابن مسلم العوذي
ابو محمد البغدادي الحافظ عن شيبان وجرير ابن حازم وسلام ابن ابي مطيع وطلحة ابن سليمان
والقاسم ابن الفضل الحداني والليث ابن سعد وتابع ابن عمر وحماد ابن سلمة وطبقته وروى عن اهل
نسار البصرة الرواية عن انس وعنه ابنه ابراهيم والمعروف كريب وامرأة ابن حنبل وابن المديني
وابو خيثمة والرمادي وقال ابو حاتم صدوق وقال ابن سعد مات ... سنة ثمان
وماتين وبينه وبين ... جماعة وقيل سنة سبع وسبعين يونس ابن مسلم ابن ابي حفص ابن
عمر وعنه شعبة والصواب ابو يونس حاتم ابن ابي صغيرة يونس ابن ميسرة ابن حليس الحلابي
الحمصي ابن حلس ويقال ابو عمير الاسلمي الاعمى اخو ابي زهير وابيه عن معاوية وعبد الله
ابن عمرو واقلة ابن الاسقع الصنابحي وابي مسلم الخولاني وعبد الله ابن بسر المازني وام الدرداء
وطائفة وعنه الاوزاعي وعبد الله ابن العلاء ومروان ابن جناح وسعيد ابن عبد العزيز ومعاوية
ابن يحيى الصدفي والقاسم ابن عمران العنبري وخالد ابن يزيد العمري وجماعة كثيرة وثقه ابو داود
والدارقطني وغيرهما وقال ابن معين ادرك معاوية وقال ابو حاتم

دمشق وكتب بمصر وقال محمد ابن مسلم قال يونس ابن ميسرة الزهري ان يكون هالك
[illegible] وهلك اذا لم تعبه سواه ان تأدب ما دمت ودامك في الحق سواء وقال ابن ابي مريم سمعت
[illegible] يقول الحكمة يتعلمها ابن آدم وهو راغب في حين تعلمه ما تعلم وتدرس ما تعلم
[illegible] ابي شيبان سمعت يونس ابن حليس يقول اذا تكلف ما لا يعنيك لغيره ما يعنيك
ولو [illegible] من القس الصبر لغي الشفرة ومن التعسر لا يصل اليه لقي ما لا يحب وروى يزيد
ابن ابي سعيد عن يونس ابن حليس انه كان يدعو اللهم اني اسألك رضاك ليس وفوقه دين وايمانا يفيض
ونشاطا في هدى وسرا في استقامة وكتابا منزلا وقال الليث ابن عمران سمعت يونس ابن ميسرة يدعو
اللهم ارزقنا الشهادة في سبيلك وكنت اقول في نفسي من اين يرزق هو الشهادة وهو اعمى فلما دخلت
المصورة دمشق قتل وبلغني ان الخراسانيين اربعين قتلا بكيا عليه لما اخبر من حلاله وكان من اهل الخير
مجلسا قال ابو عبيد قتل سنة اثنين وثلاثين ومائة وهو ابن خمس وستين سنة قال ابن سعد قتل
في المجلس المسجد في اول دولة بني هاشم **يونس** ابن راشد الخراساني ابو غانم السرخسي القاضي
عن عمرو ابن دينار وابن الزبير وابن سعد كثير ابن زياد ويزيد وعنه ابن المبارك وابي نعيمة وجماعة
ابن عبد الله ومعاذ ابو اسد السرخسي وقال دحيم ابن الهاد سمعت ابن المبارك يقول اول من اليه اختلفت
ابو غانم وقال ابن حبان في الثقات مات سنة تسع وخمسين ومائة **يونس** ابن ابي ابن بنانة القرشي الاموي
المدني النحوي عن سلمة ابن وردان وداود ابن قيس الفراء وعبد الله ابن عبد الرحمن ابن موهب واسماعيل
ابن ابي ابو وابن ابي ذئب وكثيرة وعنه يحيى الله ابن ابي زياد القطواني وابو بكر ابن ابي شيبة الحزامي
ومحمد ابن الحسن البرجلاني والزبير ابن بكار واخرون قال ابو حاتم شيخ من اهل المدينة فاضل صالح الحديث
ليس به باس نحو معن ابن عيسى وقال شيبة كان من الثقات لم ير فاحشا وقال ابن حبان مات سنة
سبع ومائتين فيما اظن **يونس** ابن يزيد ابن ابي النجاد الايلي ابو يزيد القرشي مولاهم
معاوية ابن ابي سفيان عن اخيه ابي علي وعكرمة والقاسم ونافع والزهري وجماعة وعنه ابن اخيه
احمد عنبسة ابنت خالد والاوزاعي وعمرو ابن الحارث والليث وبقية ابن فضالة وابن المبارك
وابن وهب وعلي ابن عروة وابو صفوان عبد الله ابن سعيد الاموي واخرون قال ابن المبارك
وابن سعد ثقة صحيح وقال احمد ابن حنبل ما ارى بحديث الزهري من معمر الا ما كان من يونس
الا شيء فانه كتبه من كتابي مسائل قال الاثرم انكر ابو عبد الله على يونس قال كان كتب ابن سعيد
باشيا ليست من حديثه وخفف امر يونس وقال لم يكن يعرف الحديث وكان يكتب ارى اول الكتاب
فيقطع الكلام فيجيء ادله عن سعيد وبعضه عن الزهري فيشتبه عليه وقيل اقل خطأ من يونس وقال
ابو الحسن الميموني سئل احمد ابن حنبل من اثبت في الزهري قال معمر قيل له فيونس قال روى احاديث

منكرة وقال

وقال ابو اسامة عن ابن معين اثبت الناس في الزهري مالك ومعمر ويونس وذكر جماعة وقال ابن ابي
خيثمة عن ابن معين معمر ويونس عالمان بالزهري وقال احمد ابن صالح نحن لا نقدم في الزهري على يونس
احد وكان الزهري ينزل عليه بايلة واذا سار الى المدينة نزل عليه وقال محمد ابن بكير ابن عثمان
يونس ابن يزيد يحادث ابا الزهري وقال النسائي ثقة وقال ابن سعد كان حلو الحديث
كثيره وليس بحجة وربما جاء بالشيء المنكر وقال يحيى ابن بكير توفي سنة بضع وخمسين ومائة وقال
البخاري وغيره توفي سنة تسع وخمسين ومائة وقال محمد ابن عزيز الايلي مات سنة ست
ومائة قلت قال عبد الرزاق اخبرني يونس ابن سليم قال املى علينا يونس صاحب ايلة عن ابن شهاب
فذكر حديثا **يونس** ابن ابي يعقوب وقيل واقد وقيل واقد العبدي الكوفي عن ابيه وعوف ابن ابي
جحيفة والزهري والاسود ابن قيس وجماعة وعنه سعير ابن منصور وعثمان ابن ابي شيبة وسويد
ابن سعيد وعباد الرواجني وجماعة قال ابن معين ضعيف وقال ابن عدي معروف يكتب حديثه
وقال ابو حاتم صدوق **يونس** ابن يزيد ابن ابي اسحاق ابو اسحاق الهمداني عن سعيد ابن المسيب وسليمان ابن
يسار وجماعة وعنه بكير ابن الاشج وابن جريج ومالك والثوري وثقه النسائي وغيره وقال ابن حبان
يخطئ اسمه ليوسف وقال يعقوب الفسوي عبد الله ابن يزيد سمع عن مالك ويقول ابو يوسف ابن يزيد سمع
يخطئ فيه وكان من عباد اهل المدينة لقح امرأة يدعو الله فاستجيب له ثم دعا فرد عليه بصره

باب الكنى من الالف

ابو ابراهيم الاسمعيلي مدني عن ابي سعيد الخدري وعنه يحيى ابن ابي كثير قال ابو حاتم
لا يدري من هو وقيل هو عبد الله ابن ابي قتادة ولم يصح لان عبد الله من بني سلمة **ابو ابراهيم** الترجماني
اسماعيل ابن ابراهيم من **ابو الاشهب** عن سعيد ابن المسيب وزياد من **ابو الابيض** العنسي
عن حذيفة وانس وعنه ربعي ابن حراش وابراهيم ابن ابي عبلة وغيرهما قال العجلي شامي ثقة
وذكره ابن ابي حاتم فجعل اسمه عبسي قال ابن عساكر لعل ابن ابي حاتم وجد عمرو الابيض عبسي
فتعجب عليه قال علي ابن ابي حملة لم يكن احد بالشام يستطيع ان يغيب الحجاج علانية الا
ابن يحيى يزيد ابو الابيض العنسي فقال الوليد لابي الابيض للحجاج كتب يشكوك لتنتهين
او لابعثنك اليه وقال ابو حفص الجزري كان ابو الابيض عابدا وقال اسماعيل ابن عياش انا
رجل من البشر ابا الابيض العنسي بدانك فقال رايت في يدك فتاة فيها سنان يغني للعسكر
فالشوكة فقال ان صرفت رديا ك انما الشهادة باستشهد فقال اهل الطوانة وقال الليث
ابن سعد سنة ثنتين وثلاثين عن اسلمة عباد ابن امرأة ابو منيب الطوانة **ابو ابي** الانصاري
وام امه حرام بنت ملحان اسمه عبد الله ابن ابي وقيل عبد الله ابن كعب وقيل عبد الله ابن عمرو

النجاري وهو معدود في الفقهاء روى عن النبي صلى الله عليه وسلم وعن عبادة وعنه ضمرة الأملوكي
وإبراهيم ابن أبي عبلة نزل الشام بالفرس وقيل بدمشق قاضي خليفة وهو بيعي باب الصغير أبو أحمد
أبو علي الكلابي الشامي عن مكحول وأبي الزبير وكثير ابن شنبيه وعنه بقية ومحمود أبو أحمد الزبيري
محمد ابن عبد الله أبو أحمد عن محمد ابن يحيى الكناني وعنه م والترمذي قيل مروان ابن حمويه وقيل محمد ابن
عبد الوهاب الفراء وقيل محمد ابن يوسف الكندي أبو الأحوص العوفي محمد ابن حيان أبو الأحوص الحنفي
عن ابن مسعود وعنه ابنه طلق أبو الأحوص الجشمي عن أبي إسحاق وعنه سلام بن سليم أبو الأحوص الثقفي
حكيم ابن عمير ابن الأسود عن العرباض أبو الأحوص العكبري محمد ابن العيش أبو الأحوص مولى بني ليث وقيل
مولى غفار عن أبيه وأبي أيوب وعنه الزهري فقط قال ابن معين ليس بشيء وقال النسائي ليس بمعروف
ابن حبان في الثقات له في النبي عن سمع الحكم قال ابن عيينة لما حدث الزهري بهذا قال له سعد ابن إبراهيم
ابن أبي الأحوص كالمغضب حين حدث عن رجل مجهول فقال أما تزيد الشيخ مولى بني غفار أبو كان يطلي
في الروضة الدرب الدرب وجعل يعجبه أبو أدام الحماني عن ابن أبي أدام سليمان أبو أدريس الخولاني
عابد الله أبو أدريس السكوني حيي عن جبير ابن نفير وعنه مهران ابن عمر أبو أدريس العمواني
الحمصي الكوفي صدوق وقيل مستور عن مسلم ابن هبيرة والسبيع ابن نفير وعنه سلمة ابن كهيل
وحبيب ابن أبي ثابت وجماعة ذكره ابن حبان في الثقات أبو أدريس بصري عن أنس وعنه بشار
ابن حسان أبو أرطاة عن أبي سعيد الخدري وعنه حبيب ابن أبي ثابت أبو الأزهر وقيل
أبو زيد الأنصاري وقيل النميري له صحبة حديثه في الغزو عن الغنم وعنه خالد ابن معدان وشريح
ابن عبيد روى أبو صبيح الغزي عن أبي زيد النميري عن النبي صلى الله عليه وسلم وعنه أبو الأزهر
الباهلي نصر ابن علي ابن درهم أبو الأزهر النيسابوري أحمد ابن الأزهر أبو الأزهر الوشلي
مصري ابن فيروز أبو الأزهر المصري عن عمرو حديثه وعنه عبيد الله ابن أبي جعفر وموسى ابن عبيدة
أبو أسامة الحجام زيد أبو أسامة الوفي زيد ابن علي أبو أسامة القرشي الكوفي حماد ابن
أسامة أبو الأسامة الحارثي بشر ابن رافع أبو أسحق الأشجعي الكوفي عمرو ابن قيس الملائي
وعنه هشام ابن القاسم أبو أسحق الكوفي عن الشعبي عبد الله ابن شبرمة أبو أسحق الكوفي عن أبي
بردة ابن أبي موسى اسمه هارون وعنه الحسن ابن أبي جعفر الجفري ذكره التبريزي أبو أسحق الحبيشي
حارم ابن الحسن أبو أسحق السبيعي الهمداني عمرو ابن عبد الله الكوفي أبو أسحاق
الشيباني سليمان ابن أبي سليمان أبو أسحق الطالقاني إبراهيم ابن إسحاق ابن عيسى
أبو أسحق الفزاري إبراهيم ابن محمد ابن الحارث أبو أسحق مولى عبد الله ابن الحارث ابن نوفل
عن أبي هريرة وعنه سعيد المقبري أبو أسحق الدوسي مولى بني هاشم عن أبي هريرة وذكوان مولى
عائشة

وذكوان مولى أم سلمة وعنه يحيى ابن الأشج ذكره التبريزي أبو أسحق السلولي الحمصي إبراهيم بن عبد الله
ابن أبي أبو أسحق عن أبي الدرداء وعنه أبو عامر الأنصاري أبو أسحق إسماعيل الهمداني شعب مولاه
عن أبي أسحق إسماعيل الكلابي إسماعيل ابن خليفة أبو أسحق الرهبي عمرو ابن مرة عن أبي موسى وعنه
أبو أسحق الصيقل عن أنس وعنه أبو إسحاق السبيعي أبو أسحق عن أم سلمة وعنه عطاء
وهو بمعنى الله مولى أسماء عن أسماء أبو أسماء إسماعيل الأسلمي عن أبي ذر عن أبي هريرة والصواب
الجعفري وهو بشير أبو إسماعيل السلمي الترمذي محمد ابن إسماعيل أبو إسماعيل الفداء إبراهيم
ابن عمر الملك أبو إسماعيل المؤدب إبراهيم ابن سليمان أبو الأسود الديلي ويقال الدؤلي البصري
قاضيها كان ابن عمر وقيل عمرو ابن سفيان وقال أبو حاتم عن بشير بن كعب عن عمر وأبي وعلي
ومعاذ وأبي ذر والزبير وأبي موسى وجماعة وعنه ابنه أبو حرب قبيصة بن بشير وعبد الله ابن بريدة
وعمرو مولى عروة وغيرهم قال أحمد العجلي ثقة وهو أول من تكلم في النحو قال الدارقطني أسلم على
عهد النبي صلى الله عليه وسلم ولم تصح له صحبة قال ابن معين وغيره مات سنة ثمان وستين
سنة تسع وستين قلت كان من وجوه الشيعة قرأ القرآن على علي رضي الله عنه وهو أول من
وضع مسائل النحو وأشارت عليه فلما عرضها على علي قال ما أحسن هذا النحو الذي نحوت فمن ثم
سمي النحو نحوا قال الدارقطني حرقت من أدرك الجارود فإن كان ثلاث أيام فمات فيها بالبصرة
في كل يوم نحوا من سبعين نفسا قال أبو البختري وفي مات لا أنس من أولاد ولد لأولاد أولاد سمعون
ولد أبو الأسود الدؤلي عن النبي صلى الله عليه وسلم في التعوذ من العين والتي رواه عنه حبيش
قاله ابن السكن عن النسائي وقال غيره عن النسائي وغير واحد حبيش عن أبي العيس وهو الصواب
أبو الأسود الحاجب قاضي الموصل سويد عن مولاه عمرو ابن حريث وعنه حجاج ابن عاصم وسعد
أبو الأسود العدواني البصري النظر ابن عبد الجبار أبو الأسود مسلم ابن جندب وقيل عبد الله ابن أبي
أبو الأسود يتيم عروة محمد ابن عبد الرحمن أبو أنيس ابن ثابت الأنصاري الزرقي العوفي له صحبة
وحديثه كلوا الزيت وادهنوا به وعنه عطاء الشامي وفي الحديث اضطراب يقال اسمه عبد الله
أخبرنا عبد الحافظ ابن بدران أن يوسف ابن أحمد أجاز لنا جماعة قالوا أنا موسى ابن عبد القادر
أنا سعيد ابن البنا أنا علي ابن البسري أنا أبو طاهر الذهبي نا أبو طاهر بن أبي عمر نا عبد الرحمن ثنا
سعيد بن عبد الله ابن عبد الرحمن أخبرني عكاء وكان بالساحل عن أبي أسيد ابن ثابت عن النبي صلى الله عليه وسلم
قال كلوا الزيت وادهنوا بالزيت فإنه شجرة مباركة قلت سمعنا أبو الحجاج يوسف طرفا
أبو أسيد الشامي عن عطاء ابن عبد الله عن أبيه قاله ذ عن محمد ابن عمه [illegible]

عن أبي سعيد الجواد وهو أسيد بن زيد وهو أسيد أبو أسيد الساعدي الصحابي رضي الله
ابن ربيعة أبو الأشعث الرحبي عن عثمان بن يزيد وهو أبو طلحة بن كعب عن ثوبان وجماعة الصحابة
أبو أسيد الصنعاني شرحبيل بن زرارة أبو الأشعث الجيزي أحمد بن سعد أبو الأسود عطاء بن
دينار الليثي البصري أبو الأشعث الدولابي عبد الرحمن بن سليمان أبو الأحيص الجزري عن
عبد الله أبو وزير الطائفي وعنه يزيد بن أبي حبيب وعبد العزيز بن أبي رواد الحنفية وغيرهما
أبو أمامة أسعد بن سهل الأنصاري أسعد أبو أمامة الباهلي صدي بن عجلان أبو أمامة البلوي الأنصاري
له صحبة إياس بن ثعلبة ويقال عبد الله بن ثعلبة وقيل غير ذلك عن النبي صلى الله عليه وسلم
وعن عبد الله بن أنيس وعنه ابنه عبد الله وعبد الله بن كعب بن مالك ومحمد بن زيد بن المهاجر
وغيرهم عن ابن إسحاق عن معبد بن كعب عن أبيه عبد الله عن أبي أمامة أن رجلا سمعه
رسول الله صلى الله عليه وسلم يقول لا يقتطع رجل حق رجل مسلم بيمينه إلا حرم الله عليه الجنة وأوجب
له النار وإن كان سواكا من أراك قال رجل عن معبد أبو أمامة
ويقال أبو سامة التيمي الكوفي عن ابن عمر وعنه العلاء بن المسيب وشعبة وغيرهما وثقه ابن معين
أبو أمية الشعباني قال ابن مسلم وجماعة اسمه عمرو وقال بعضهم عبد الله بن أدام عن معاذ
وأبي ثعلبة الخشني وكعب وعنه عمر بن دينار وعبد السلام بن مطهر وعبد الملك بن سعيد ذكره
ابن حبان في الثقات وقال أبو حاتم شامي جائل قلت له في الكتب حديث أبي ثعلبة عليك
خاصة نعيك أبو أمية الضمري عن عمرو بن أمية أبو أمية الطهوي عمرو بن إبراهيم أبو أمية
الفضيلي أنس بن مالك الكعبي أبو أمية المخزومي ويقال الأنصاري عن النبي صلى الله عليه وسلم
في السرقة وعنه ابن المنكدر وموسى بن أبي عائشة أبو أويس الأصبحي مالك بن أبي عامر بن عمرو أبو أويس
الأصبحي عبد الله بن عبد الله أبو أيوب الجيلي عامر بن عميرة أبو أيوب المدني معاوية بن قرة
أبو أيوب الأزدي عبد الله أبو أيوب الأنصاري خالد بن زيد بن كليب أبو أيوب الرقي
الخطاب سليمان بن عبد الله أبو أيوب الغيلاني سليمان بن عبيد الله أبو أيوب الرعيني الأزدي
الغافقي البصري عن أبي هريرة وبريدة وأم الدرداء وابن عباس وعبد الله بن عمرو وعنه أبو
أيوب الجوشني وقتادة وثابت وأسلم العجلي وثقه النسائي وغيره أبو أيوب الصائغ سليمان بن داود
أبو أيوب مولى عثمان عبد الله بن أبي سليمان تقوم وقيل اسمه سليمان بن أبي داود عن الزهري وعنه البختري بن وهب
معروفا بالعلاء بن الحارث

حرف الباء

أبو بكر البكراوي عبد الرحمن بن عثمان أبو بكر بن التابعي عبد الله بن قيس بن
الكاهلي سعيد بن جبير وعن [illegible] ابن عامر بن عمرو بن الجراح العجلاني الأنصاري عن أبيه

وعنه ابنه عامر وأبو بكر بن حزم وغيرهما وثقه بعضهم وهو قليل الحديث قال ابن أبي عاصم توفي سنة
عشرة ومائة أبو بكر السكوني شجاع بن الوليد أبو بدر الهمداني عباد بن الوليد أبو بردة
ابن أبي موسى الأشعري الكوفي القاضي فلقبه الكوفة اسمه الحارث وقيل عامر عن أبيه وعلي والزبير
وهريرة والأغر المزني وعبد الله بن سلام وابن بريدة وابن عمر وجماعة وعنه ثمرة عبد الله
وأبو سعيد وسعيد وبلال وجعفر بن برقان وعبد الله والشعبي وقتادة وعاصم بن كليب والقاسم
ابن مخيمرة وأبو إسحاق وغيلان بن جرير وليث بن أبي سليم وإسحاق الشيباني وخلق كثير وثقه
غير واحد قال أحمد بن أبي خيثمة عن عمه عن عبد الله بن عياش القتباني عن أبيه أن يزيد بن المهلب
لما ولي خراسان قال لولي على إيلياء كامل فجاء إلى أبي بردة بن أبي موسى فلما جاءه رآه رجلا جافيا فلما كلمه
رآه من مخيته أعظم من مرات فقال أبي ولينك كراهة لما استعجلها فأبا فقال حدثني أبي أنه سمع
رسول الله صلى الله عليه وسلم يقول من تولى عملا وهو يعلم أنه ليس له كالك العمل فليتبوأ مقعده
من النار وإنا لا نستعمل أبيك الأمير إني لست بأهل لما دعوتني إليه فقال له ابن بريد ما زدت أن
حرضتنا على نعيك فاخرج إلى عسكرك فخرج ثم أقام فيهم ما شاء الله فاستأذنه بالقدوم عليه
فأذن له فقال أبيك الأمير ألا أحدثك بشيء حدثنيه أبي أنه سمعه من رسول الله صلى الله عليه وسلم
قال بلى قال قال ملعون من سأل بوجه الله وملعون من يسأل بوجه الله ثم منع سائله ما يسأله
دونه وقال إنا أسألك بوجه الله ألا ما أعطيتني من عملك فأعطاه رواه الروياني في مسنده عن أحمد
وقال ابن عيينة سأل عمر بن عبد العزيز أبي بردة كم أتى عليك قال اثنتان وتسعون سنة
ولما ولي الحجاج العراق عزل أبا بردة عن قضاء الكوفة بأخيه أبي بكر قلت كان أبو بردة
قد ولي القضاء بعد شريح وروي أن العزرمي أراد غضه لما أخذ يشتكي أبيه وبكى منافيه فقال اليوم
يكون لأبي موسى منقبة إلا أنه جاء إلى النبي صلى الله عليه وسلم فاستغفر أبو بردة لنا وقال ما جمع أحد قبله
ولا بعده فقال العزرمي وكان أبو موسى أورع من أن يجيب الجماعة يا رسول الله صلى الله عليه وسلم فاجمعه
وروى معمر عن سعيد بن أبي بردة عن أبيه قال أرسلني أبي إلى عبد الله بن سلام أتعلم منه فقال
يا ابن أخي بارحتك فإذا أكلت لك على أدم وأنوي لك حلة من تبن فلا تقبلها فإنها ربا
قال أبو بكر قال الواقدي عبد الله بن عياش القتباني توفي سنة ثلاث ومائة وقال خليفة
وجماعة سنة أربع أبو بردة ابن نيار البلوي حليف الأنصار له صحبة واسمه هانئ وقيل الحارث
ابن عمرو وقيل ابن عمرو بن عبيد شهد بدرا والمشاهد روى له البخاري وعنه ابن أخيه البراء ابن عازب
وابن أخيه سعيد بن عبيد وجابر بن عبد الله وولده عبد الرحمن ابن جابر وبشير ابن يسار وآخرون قيل
مات سنة [illegible] وقيل أبو بردة الأشعري الصحابي بريد بن عبد الله بن أبي بردة أبو بردة

التميمي عمر ابن يزيد ابو يزيد الاسلمي له صحابي حنظلة ابن عمير ابو الزرد اسمه يزيد ابن عطارد
السدوسي وقيل العبشي عن ابيه عمرو وعنه عمران ابن حدير حنظل قال ابن حبان في الثقات ليس من يحتج
به حديث عمرو ابو بردة الانصاري عن ابيه وعنه حجوان ابن سليم ذكره ابن حبان في الثقات ابو بشر
بصري عن ابن ابي مليكة وعنه ابن البارك لعله بكر ابن الكر او الفضل ابن الاذو وقد تقدما ابو بشر
العبدي الوليد ابن مسلم البصري ابو بشر البجلي بيان ابو بشر ابو بشر البشكري جعفر ابن اياس
مشعر ابو بشر مولى بني هاشم دمشقي عن عمر ابن عبد العزيز ومكحول وعنه معاوية ابن صالح الحضرمي وسعيد
ابن عبد العزيز وغير واحد مات سنة ثلاث عشرة ومائة وقد روى له ابن ماجه ابو الوداك عن ابي بشر عن ابي الزاهرية
وابو بشر هو ابو بشر عن ابي وائل وعنه هلال الوزان قال البخاري لا اعرف اسمه ابو بشر عن الزهري قوله
وعنه الحسن ابن صالح ابو بشير الانصاري المدني له صحبة روى ابنه عنه عباد ابن تميم وحمزة ابن سعيد وسعيد
ابن زاهر وغيرهم له ثلاثة احاديث قال الواقدي مات بعد الحرة وكان قد عمر عمرا طويلا وقال غيره مات
سنة اربعين ابو بحر الفقاري جميل ابن نظر ابو بكير العبدي الكوفي الاعمى عن علي وابي
ذر وعنه ابنه عبد الله وابو اسحاق السبيعي والعيزار ابن حريث في الثقات لابن حبان ابو بكار
العزال حكيم ابن حزم ابو بكر ابن الحرجي بلال ابو بكر ابن اسحاق ابن يسار عن عمه اسحاق الطلبي
عن عبد الله ابن عروة ومعاذ ابن عبد الله الجهني وعنه اخوه ويزيد ابن ابي حبيب قال البخاري حديثه
منكر ابو بكر الطاعلي محمد ابو بكر ابن ابي الاسود وهو عبد الله ابن محمد ابن عبد ابو بكر
ابن ابي حزم العروزي ابو بكر ابن انس ابن مالك الانصاري عن ابيه وزيد ابن رفيع وعنه ابنه مالك
وغيرهم وعنه ابنه عبد الله وقتادة وابو حازم ويونس ابن عبيد وثقه العجلي ابو بكر ابن ابي اويس
عبد الحميد ابن عبد الله ابن حمد ابن عمر ابن سعد ابن ابي وقاص هو عبد الله ابو بكر ابو حفص الابلي
اسماعيل ابو بكر ابن ابي يحيى سعد ابن عبد الرحمن ابو بكر ابن ابي مليكة التيمي عن سعد
ابن ابي وقاص وخباب وعنه ابنه قالت وشعيب ابن ابي عبد الله ابو بكر ابن ابي يزيد الشيخ كوفي
عن ابيه وله صحبة وانس وعنه ابنه حجوان ابن عبد الله ابن حجوان واسماعيل ابن ابي خالد ابو بكر
ابن ابي عبد الله ابن عمر العمري المدني عن ابيه وعنه عبد الله ابن عمر ابو بكر ابن سليمان ابن ابي حثمة
العدوي المدني عن جدته الشفاء وحفصة ام المؤمنين وابي هريرة وسعيد ابن يزيد وعنه ابن حزم وابن عمر
وعنه الزهري ويزيد ابن عبد الله ابن قسيط وابن المنكدر وصالح ابن كيسان وجماعة قال ابن سعد
كان من علماء قريش ابو بكر ابن شعيب ابن الحبحاب المولى البصري اخو عبد الكبير وعبد الملك
ويقال اسمه عبد الله عن ابيه والشعبي وابي الوازع جابر ابن عمير وقتادة وغيرهم وعنه ابن اخيه
صالح ابن عبد الكبير وابن اخيه وقتيبة وخالد ابن خداش ومحمد ابن عبد الله ابن حساب وجماعة وثقه ابو داود

وقال

وقال ابن داود بعض ليس به باس ابو بكر ابن ابي [illegible] الخزاعي عبد الله ابن عبد الملك ابن عتيبة
ابو بكر ابن ابي عتيبة عبد الله ابن محمد ابن ابي عتيب ابو بكر ابن ابي شيخ ابو بكر ابن موسى الصديقي
عن سالم وعنه نافع ابن عمر الجمحي ابو بكر ابو عبد الله ابن ابي الجهم العدوي عن فاطمة بنت قيس الفهرية
وابن عمر وعبيد الله ابن عبد الله وجماعة وعنه حجاج ابن ارطاة وسفيان وشعبة وشريك وابو بكر
النهشلي وآخرون وثقه ابن معين وقال ابو حاتم صدوق ابو بكر ابو عبد الله ابن الزبير ابن العوام المدني
عن جده الزبير واسماء وسعدى بنت عوف وعنه عثمان ابن حكيم وابن ابي ذئب ابو بكر ابن عبد الله
ابن قيس الاشعري بصري عن معن ابن عبد الرحمن وعنه عمر ابن عبيد بن حساب ابو بكر ابن عبد الله
ابن قيس ابن ابي موسى ابن ابي بردة ابن عبد الله ابن قيس ابن عبيد بن حساب ابو بكر ابن عبد الله
العامري المدني اسمه عبد الله وقيل اسمه محمد وجده ابو بردة بن ابي موسى عن عطاء ابن ابي رباح والاعرج وابي ابن
اسلم وعجوان ابن سليم واسحاق ابن ابي فروة وابراهيم ابن محمد وعنه ابن جريج مع تقدمه وعيسى ابن
يونس وعبد الرزاق وحجاج ابن محمد وابو عاصم والواقدي وآخرون قال مصعب الزبيري كان من علماء قريش
ولاه المنصور القضاء وسأل المنصور مالكا من يقرر بالمدينة من المشيخة فقال ابن ابي ذئب
وابن الماجشون وابن ابي سبرة وقال ابن سعد عن الواقدي قال ابن ابي سبرة ان ابن جريج طلب منه
احاديث قال وكتبت له الف حديث ودفعتها اليه ولم يسمعها قال الواقدي ثم رأيت ابن جريج قد ادخل
في كتبه احاديث كثيرة من حديثه بغير اذن ثنا ابو بكر ابن عبد الله وكان كثير الحديث وليس بحجة وقال عبد الله
ابن احمد ابن حنبل عن ابيه ابو بكر ابن ابي سبرة كثير يشبه كان يضع الحديث ويكذب وقال ابو حجاج انه قال له
عنبر سبعون الف حديث في الحلال والحرام وقال عباس الدوري عن ابن معين ليس بشيء فمن ما اتفقا
جتمع عليه الناس فقال عنبر سبعون الف حديث ان اخذتم عنبر كما اخذ ابن جريج والا فلا قيل ليحيى
عن جرير قال نعم وقال ابن المديني ضعيف وهو اشل عنبر من ابراهيم ابن ابي يحيى وقال النسائي متروك
وقال ابو داود دفعتها اهل المدينة وقال ابن عدي عامة ما يرويه غير محفوظ وهو في جملة من يضع
الحديث قيل مات سنة اثنتين وستين ومائة قال ابن سعد مات ببغداد وهو على قضاء المغرب ثم
ولي بعده ابو يوسف ابو بكر ابن عبد الله ابن ابي مريم الغساني الحمصي قيل اسمه بكر وقيل عبد السلام
عن ابن عمه الوليد ابن سليمان وابنه ورائش وبلال ابن ابي الدرداء ومكحول وخالد ابن معدان وحمزة
ابن حبيب وطائفة وعنه اسماعيل ابن عياش وابن المبارك وعبد ابن يونس والوليد ابن مسلم وبقية
وابو اليمان وابو المغيرة الخولاني وغيرهم ضعفه احمد وابو زرعة والدارقطني وقال ابو داود ليس صرف
الصناع فلذكر غفلة وقال جميع من كتبنا شيوخهم في حديثه بعض ما فيه وقال بقية فرجنا
الله الى صنعته وكان يتهم [illegible]

ابو بكر ابن ابي مريم قال الشيخ قلنا نافع فقال ما بين هذه القرية من شجرة من بيوت الا وقد قام البيت
ليلة جمعا وقال العمري عن عبيد الله كان لابي بكر ابن ابي مريم جذع فكان يخرج الى الرعي وقال
غير واحد توفي سنة ست وخمسين ومائة رحمه الله تعالى قلت هو ممن يكتب حديثه ليس به
قال ابن عدي احاديثه صالحة ولا يحتج به وممن روى عنه ابراهيم بن يزيد بن هارون كان من
العباد المجتهدين وقال ابراهيم الحربي كان ليس بالقوي ثم الجزء الاول من الثاني ابو بكر
ابن عبد الله الثقفي الاصبهاني عن محمد بن مالك وعنه الصلت ابن زياد وما ذكره ابو نعيم في تاريخ
اصبهان من انه الثقفي هو ابو بكر ابن عبد الرحمن ابن الحارث ابن هشام ابن المغيرة المخزومي من اهل
الطبقة السابعة قيل اسمه محمد وقيل ابو بكر اسمه وكنيته ابو عبد الرحمن وكان من اولاده اخوة
عن ابيه وعائشة وابي مسعود البدري وابي هريرة وعائشة وام سلمة وام مغفل الاسدية وابي رافع
مولى النبي صلى الله عليه وسلم وعبد الله ابن زمعة وجماعة وعنه بنوه سلمة وعبد الملك وعمرو وعبد الله
ومولاه سبي وابن اخيه القاسم ابن محمد ابن عبد الرحمن ومجاهد والشعبي وعمر ابن عبد العزيز والزهري
وعبد الرحمن ابن ابي ليلى قال الواقدي استصغر يوم الجمل وبعده وغزا مع ابيه وكان ثقة فقيها
عالما شجاعا كثير الحديث وقال ابن سعد ولي خلافة عمر وكان فقيها له رأيه غزير الكثرة صلاة وقال
ابن قتيبة هو احد ائمة المسلمين وقال الزبير كان يعد من العقلاء الدهاة وكان يعمر الدار
وكان من سادات قريش وامه فاختة بنت عتبة ابن سهيل ابن عمرو ابن عبد ود العامرية وقال
الشعبي عن عمر ابن عبد الرحمن اذا اتاه ابا بكر خاف يعود ولا يعطي قال ابن المديني مات سنة ثلاث وتسعين
وقال غيره سنة اربع وتسعين وهو احد فقهاء المدينة السبعة وصحب معه ابو بكر ابن عبد الرحمن ابن الحارث
ابن هشام هذا الزهري عن ابان ابن عثمان قوله وعنه الصلت ابن زياد ابو بكر ابن عبد الله ابن انس ابن مالك
عن جده وعن عمته عائشة وعثمان ابن ابي بكر وابو رافع محمد ابن عبد الرحمن ويونس ابن عبيد وغيرهم
وهو مقل ابو بكر ابن عبد الله ابن عبد الله بن عمر ابن الخطاب العدوي المدني عن جده وعمه سالم وعنه
الزهري وعمرو ابن محمد العمري وثقه ابن زرعة ابو بكر ابن عبد الله ابن ابي مليكة ابو بكر ابن عبد الله
عن عائشة وعثمان ابن عبد الرحمن التيمي وعبيد ابن عمير وعنه ابنه عبد الرحمن المليكي وابن جريج وشعبة
ابن عروة وغيرهم ذكره ابن حبان في الثقات ابو بكر ابن عثمان ابن سهل ابن حنيف الانصاري الاوسي
المدني عن عمه ابي امامة وعنه مالك وابن اسحاق وابو حمزة الثمالي وغيرهم وثقه ابن حبان ابو بكر
ابن علي ابن سعيد النسوي ابو بكر ابن علي ابن عطا ابن مقدم الثقفي مولاهم المعروف بالجزري
عن يونس ابن عبيد وحجاج ابن ارطاة وغيرهما وعنه ابن المبارك وجعفر ابن سلمة قال ابن ابي بكر
المقدمي مات ابن سنة سبع وستين ومائة قبل حماد ابن سلمة بشهرين ابو بكر ابن عياش ابن زاذان

الثقفي

الثقفي الكوفي عن ابيه وعنه عبد الملك ابن عمير وابو اسحاق الهمداني ابن المختار وعبد
وابراهيم ابن ابي خالد وطائفة ذكره ابن حبان في الثقات ابو بكر ابن عمر ابن عبد الرحمن ابن عمر ابن عبد الله ابن
عمر ابن الخطاب العدوي المدني عن ابي الحباب سعيد ابن يسار وسالم ابن عبد الله ونافع وعباد
ابن تميم وغيرهم وعنه مالك وابراهيم ابن طهمان وابراهيم ابن ابي يحيى وعبد الله ابن عمر وجماعة قال ابو حاتم
لا باس به وقال الدارقطني ثقة ابو بكر ابن عياش ابن سالم الاسدي مولاهم الكوفي الخياط المقرئ
احد الاعلام قيل اسمه شعبة وقيل محمد وقيل عبد الله وقيل سالم وقيل زرعة وقيل مسلم وقيل مطرف
وعماد وحبيب قرأ القرآن على عاصم وروى عنه وعن ابي حصين ابن عبد الرحمن وعبد الملك ابن عمير وابي
حصين عثمان ابن عاصم وابي اسحاق وقيس ابن سالم وابي المقدام وحبيب ابن ابي ثابت واسماعيل السدي
وعبد العزيز ابن رفيع ومطر ابن طهمان وخلق وعنه ابن المبارك وعبد الرحمن ابن مهدي وقيس ابن آدم
وعلي ابن المديني ويحيى ابن آدم واحمد ابن حنبل ويحيى ابن معين وجماعة وعلي ابن حشرم واحمد ابن يزيد واحمد
ابن عبد الجبار العطاردي وخلق كثير قال احمد هو ثقة ربما غلط وهو صاحب قراءة وقال ابن معين
ثقة وقال عمر ابن عبد الله ابن زبر ضعيف في الحديث وقال ابو حاتم هو شريك في الحفظ سواء ولكنه
ابن بكر اصح قال ابن عدي حديثه فيه كثرة وقد روى عنه جماعة واحاديثه مستقيمة مقطوعة عنه بكثير ولم اجد له
حديثا منكرا اذا روى عنه ثقة وقال ابو بكر ابن عياش فيما رواه عنه يوسف ابن موسى المروزي كنت
اسأل وقال ابو المسكين الطائي سمعت ابا بكر ابن عياش يقول لابنه يا بني اياك ان تعصي الله في
هذه القرية فاني قد ختمت فيها اثنتي عشرة الف ختمة وقال محمد ابن يزيد ابن الواسطي لما حضر ابا بكر
ابن عياش الموت بكت ابنته فقال يا بنية اما علمت ان الله قد ختم بي اثنتي عشرة الف ختمة وعن الزاوية
اربعة وعشرين الف ختمة وقال ابو حاتم الرازي قلت لابراهيم ابن ابي بكر ابن عياش عن اسم
ابيه فقال اسمه وكنيته واحد وقال ابراهيم ابن سفيان المقرئ سمعت ابراهيم ابن ابي بكر ابن عياش
لما حضر ابا ابي الموت قلت يا ابه ما اسمك فقال يا بني اياك لم يكن له اسم وانا اقرأ من سبعين
راويا بهم سبعين اياك لم يا بعاصية قط وانه يختم القرآن من ثلاثين سنة كل يوم مرة وقال ابن
حبان مولده سنة خمس او ست وتسعين وقال عبد الله ابن احمد ابن حنبل بلغني انه مات سنة ثلاث
وتسعين وما يؤمنه له ست وتسعون سنة وكذلك قال محمد ابن الصلت ومحمد ابن جميع الصدفي وقال
محمد ابن اسماعيل مات سنة اربع وتسعين قلت قال حسين ابن عبد الله وعبيد وابو مسلم
الكجي سألنا ابا بكر عن اسمه فقال شعبة وقال النسائي وغير واحد اسمه محمد وقال هارون
ابن حاتم عبد الله عن مولاه فقال سنة خمس وتسعين وقال قرأت القرآن على عاصم ثلاث مرات وافرغ شيخ
[illegible] ابن ابي عاصم [illegible] عن ابي هريرة وعمر [illegible] القرآن [illegible] على عطاء ابن السائب

واسلم المغربي وكان يقول انا دعيت الاسلام يعني باعتبار موت الاسلام فرا عليه الكسائي ومات
قبله وابو يوسف الاعمش وذكر العليمي وعبد الصمد ابن صالح البرجمي وعروة ابن عبد الاسدي وعبد الرحمن
ابن ابي حماد واخر القراءة عنه سماعا لعبد الرحمن وعلي قال ابن المبارك ما رايت احدا اسرع الى السنة
من ابي بكر ابن عياش وقال عثمان ابن ابي شيبة اخبرني من سئل ابا بكر ابن عياش من الكوفة فجاء رجل
فدعه وكيع يقوده فادناه الى بشر وقال ادركت ايام بني امية وايامنا فما بينا فقال ادركت كانوا
ادفع للناس وانتم اقوم بالصلاة فوجه الى بشر واجازه بستمائة الف دينار واجاز وكيعا بثلاثة الاف
دينار روى عنه محمد ابن عثمان بن ابي شيبة وقال ابو داود سالت عثمان ابن سعيد عن ابيه الدوري وكان ثقة قال
سالت ابا بكر ابن عياش فقال من زعم ان القران مخلوق فهو عندنا كافر وقال
يعقوب ابن شيبة كان ابو بكر مقرئا بالصلاح اتباع وكان له فقه وعلم بالاثار وفيه حديثه
اضطراب وقال يحيى بن ابراهيم بن مزين كان ابو بكر في ابتداء امره يميل الى الارجاء ثم رجع سنة وقال
يحيى الحماني حدثني ابو بكر ابن عياش قال جئت ليلة الى زمزم فاستغبت منه دلوا لنا وعسلا
وقال ابو هشام الرفاعي سمعته يقول الخلق اربعة معدود ومحبور ومحبور ومبثور فالمعدود
البهائم والمحبور ابن ادم والمحبور الملائكة والمبثور الجن وقال ابو بكر اذا نبع السكوت
السلامة وكفى ابن ادم عافية واذا ظهر السخط الشقوة وكفى بها بلية وقال بكر ابن سعيد
زاملت ابا بكر ابن عياش الى مكة فما رايته اورد منه وقال بكر ابن ادم قال لي ابو بكر تعلمت القران
من عاصم كما يتعلم الصبي يلقى مني سورة فما احسن غير قراءته وما قرات على غيره وقال يحيى ابن
يعيش سمعت ابا بكر يقول ما رايت افقر من عاصم قرات عليه وما رايت افقه من مغيرة فلم ينزع منه
وعن ابي بكر قال الدخول في العلم سهل والخروج منه الى الله شديد قال بكر ابن ادم توفي ابو بكر
بعد الاربعين سنة سلامة وتسعين ومائة ابو بكر ابن محمد ابن زيد ابن عبد الله ابن عمر ابن الخطاب
العدوي المدني عن ابيه وعم ابيه سالم ونافع وعنه شعبة واخوه عمر ابن محمد وعطاف ابن خالد
وطائفة وثقه ابو حاتم مات سنة تسع واربعين ومائة ابو بكر ابن محمد ابن عمرو ابن حزم الانصاري
النجاري المدني يقال اسمه ابو بكر وكنيته ابو محمد وهو ابن اخت عمرة بنت عبد الرحمن ولي
القضاء والامرة والموسم على المدينة لسليمان وعمر ابن عبد العزيز ارسل عمر فجاء وروى عن خالته
عمرة وابي حبة البدري والسائب ابن يزيد وخالدة بنت الحارث ولها صحبة وعباد ابن تميم
وعبد الله ابن عياش ابن ابي ربيعة وعمر ابن سليم الزرقي وطائفة وعنه ابناه عبد الله وبكر
والزهري ويزيد ابن الهاد وبكير ابن سعيد الانصاري وافلح ابن حميد والاوزاعي والمسعودي
وخلق وكان من علماء زمانه وثقه ابن معين وغيره قال علماء ابن خالد النخزومية عن امه عن امراة

ابي بكر ابن محمد

ابي بكر ابن محمد قالت ما اضطجع ابو بكر على فراشه بالليل منذ اربعين سنة وقال محمد ابن عجلان ما رايت
قال لي عمر ابن عبد العزيز استعمله ابا بكر ابن محمد ابن حزم على صلاته قال اذا لم يقرئ المصلون
معنا يقرئ قال وكانت سحنته قد اثرت جبهته وانفه وقال ابن وهب عن مالك كان لم يكن اقرا من بالمدينة
عند عمر بن عبد العزيز القضاء ما كان عند ابي بكر ابن حزم ولاه عمر ابن عبد العزيز وكتب اليه ان يكتب له من العلم
ما عند عمرة والقاسم فكتب له وقراءة عمر المدينة بعد ان كان قاضيا وقال عبد الله ابن ابي بكر ابن
حزم ان اباه كان يتعلم القضاء من ابان بن عثمان وقال يحيى ابن معين ان عمر ابن عبد العزيز اجرى على ابن حزم
ثلاثمائة دينار وكل شهر وقال عبد الله ابن ابي بكر اخبرني عمر ابن عبد العزيز على ابي ثمانية وثمانين دينارا
ودرهم وقال سعيد ابن عفير عن ابن وهب قال لي مالك رايت مثل ابي بكر ابن حزم اعظم مروءة ولا اتم حالا
ولا رايت مثل ما ادتني ولاية المدينة والقضاء والموسم وكان يقول لابنه عبد الله اتق الله
الله ربك ولا تسر الله فلا تستقبل صدر حديث اذا سمعت عجزه استقبل ابا هجاز بما عمل صدره
قال الليث ابن سعد توفي ابو بكر ابن حزم ومات سنة سبع عشرة ومائة وقال الواقدي وابن سعد
وجماعة مات سنة ست عشرة بن ومائة ابو بكر ابن المنكدر ابن عبد الله ابن الهدير التيمي وكان
اسن من اخيه محمد عن عمه ربيعة ابن عبد الله وجابر وابي امامة ابن سهل وعمر ابن سليم الزرقي
وجماعة وعنه بكر ابن الاشج وسعيد ابن ابي هلال ومحمد ابن عمرو ابن علقمة وشعبة وجماعة وثقه ابو داود
ابو بكر ابن ابي موسى الاشعري اسمه عمرو ويقال عامر عن ابيه وجابر وابن عمر وابن عباس وابي
هريرة وعنه ابو حرة الرقاشي وابو اسحاق السبيعي وعبد الملك ابن ابي سفيان وبريد ابن عبد الله
وابو عمران الجوني ويونس ابن ابي اسحاق وآخرون قال ابن نمير كان اكبر من اخيه ابي بردة قال مات
في ولاية خالد ابن عبد الملك ابو بكر ابن نافع مولى ابن عمر عن ابيه وسالم وابي بكر ابن حزم وعنه مالك
وعبد العزيز الدراوردي وجماعة قال احمد ثقة ولم نافع وقال ابو داود من ثقات الناس
وقال عباس عن ابن معين ليس بشيء وفي موضع اخر ليس به باس ابو بكر ابن نافع العدوي المدني
مولى عمر ويقال مولى اخيه زيد ابن الخطاب عن عمر وعبد الله ابني ابي بكر ابن حزم وعنه ابو عامر
العقدي وعمر ابن الصباح الجراح وقتيبة وجماعة ولي قضاء بغداد فاتاه ابن معين ليسمع بشيء
وقال ابو داود ولم يكن من الاثبات واهل البيت واهل الفقه ابو بكر ابن نافع
البصري كنيته ابو احمد ابن نافع ابو بكر ابن المنذر ابن انس الانصاري عن جده وعبد الله ابن عمر
ابو بكر ابن المنذر ابن عبد الله ابن القاسم البغدادي ويقال ابو بكر ابن ابي المنذر يعتبر بالاجري سمع
جده وعمر ابن بشر وحجاج الاعور وشابة وطبقتهم وعنه م د س وابن ابي عاصم وابو يعلى وجعفر
الفريابي وابو العباس السراج والخرقي قال الدارقطني ثقة ثبت وكنيته واهم وبعضهم سماه احمد ولم يجمع

قال ابو حاتم هو وفاة الشيخ مات في رجب سنة خمس واربعين ومائتين ابو بكر ابن ابي الزبير ابن كاس
الزبيري الشامي ابو محمد يقال اسمه ضحضوم عن ابيه والزهري وعنه بقية بن الوليد وحريز بن عثمان
مسلم بن احمد عن ابيه عن لقمان بن عامر عن عبد الاعلى ابن عدي عن ثوبان رفعه عصابتان من امتي احرزهما
الله من النار عصابة تغزو الهند وعصابة تكون مع عيسى ابن مريم تابعه عبد الله ابن سالم عن الزبيدي
لم يروه عن ابي بكر وابن سالم ثقة ابو بكر ابن ابي النضر السلمي الانصاري عن ابيه وعنه
حاتم ابن اسماعيل وابو مروان ابو بكر الايلي عن شيبان ابن فروخ واحمد ابن محمد ابن ابراهيم ابو بكر
الانصاري المدني عن جابر ابن فضيل ابن مبشر ابو بكر الحكمي عن عبد الله ابن زيد في الاذان ابو بكر
الحنفي الكبير عبد الله عن انس ابو بكر الحنفي الصغير عبد الكبير ابو بكر الصاغاني ابن اسحاق وفرقد
ابو بكر الصديق عبد الله بن عثمان ابو بكر العبسي عن يزيد ابن ابي حبيب ومحمد ابن زيد وابن فضيل
الفاجري وعنه بقية وذكر ابو حاتم وقال ابن عدي له مناكير عن الثقات ابو بكر العبسي عن عمر
وعثمان وعنه بقية وذكر للتعيين ابو بكر الغفاري عبد الرحمن ابن ورد ابو بكر الدبيلي
عن هشام ابن عروة وعنه موسى ابن داود الضبي وقال ابن ابي يزيد الفزاري ضعيف الزهري ابو بكر
النهشلي الكوفي عن عبد الله ابن قطاب وقيل عبد الله ابن معاوية ابن قطاب وقيل غير ذلك
عن ابي بكر ابن ابي موسى الاشعري وعبد الرحمن ابن الاسود بن يزيد وزياد بن علاقة وعنه ابن ابي ثابت
وطائفة وعنه ابن المبارك وابن مهدي وعاصم ابن علي وحباب ابن جنادة وعمرو ابن سلام وتحيى
الحماني وخلق وثقه احمد وابن معين وقال العجلي ابو بكر ابن قطاب النهشلي من التابعين ثقة وقال
ابو حاتم يكتب حديثه وقال عثمان الدارمي سمعت يقول فيه وكيع ابو بكر ابن عبد الله ابن ابي اقطاب
قال الطبري توفي يوم الفطر سنة ست وستين ومائة ابو بكر العدني الجهني مولى ابو عبد الله وقيل
روح عن الشعبي وعكرمة والحسن وابن سيرين وشمر ابن حوشب ومعاذة وقتادة وجماعة وعنه
ابن جريج مع قدمه وابن عيينة ووكيع وابو اسامة وابن سوير وابو نعيم وسلم ابن ابراهيم واخرون قال ابن معين
ليس بشيء كان غمر يقرأ كان اماميا وكان يكذب وقال ابن زرعة ضعيف وقال ابو حاتم ليس
الحديث يكتب حديثه قال ابن ابي عاصم مات سنة سبع وستين ومائة ابو بكر الشعبي نعيم ابن الحارث
ابو بكر التميمي مرزوق ابو بكر النخعي الكوفي عبد الله ابن سعيد من تفسير عن العلاء ابن
المسيب واسماعيل ابن ابي خالد وابن جريج وجماعة وعنه ابن ابي اسامة والاشج ومحمد ابن سلام البيكندي
ابو الجلج العزازي الواسطي ويقال الكوفي يحيى ابن سليم ويقال ابن ابي سليم عن ابيه ومحمد ابن
قيس المكي وعمرو ابن ميمون الاودي وغيرهم وعنه شعبة وزائدة وابو عوانة وهشيم واخرون وثقه
ابن معين والنسائي والدارقطني وغيرهم وقال البخاري فيه نظر وقال ابو حاتم لا باس به وقال يزيد

ابن هارون

ابن هارون رأيت ابا بلج وكان جارنا وكان يتجر الغنم بيستانه بعين وكان يرى القدر
رحمه الله ابو بلج الصغير جاء فيه ابن بلج التميمي الواسطي عن سراقة بن مالك وعنه يزيد بن هارون وعنه ابن يزيد الواسطي

حرف التاء

ابو تميلة حكيم ابن سعد عن علي ابو تقي الحجير عبد الحميد ابن ابراهيم ابو تقي الحجير المعز
بعثام ابن عبد الملك ابو ثعلبة الخشني جرثوم ابن ناشر ابو تميم الجيشاني عبد الله ابن مالك
ابو تميمة الهجيمي طريف ابن مجالد ابو ثورة البلي الربيع ابن نافع ابو ثابت الغنوي يزيد ابن حبيب

حرف الثاء

ابو ثابت الثعلبي ابن يزيد ابو ثابت الاودي كعب ابن عبد الله ابو ثعلبة الخشني جرثوم ابن ناشر
عن معاذ وابي عبيدة وعنه جابر ابن زيد وسعيد ابن المسيب وابو الزاهرية وابو اسماء الرحبي وعطاء ابن
يزيد الليثي وابو داود ربيعة الخولاني ومكحول وطائفة شهد حنينا وبيعة الرضوان ونزل في البلاد
وبقي وديته وقال سعيد ابن عبد العزيز اسمه جرثوم لابن بشر ابن وبرة وقال سليمان ابن عبد الرحمن
سألت يعقوب ابن سفيان عن اسم ابي ثعلبة فقال لا اشك ابن جرثوم وقال هشام ابن عمار جرثوم ابن ناشر وقال
احمد ابن حنبل جرثوم ابن ثابت وكذا قال مسلم وقيل غير ذلك وكنى فيه ابو نعيم فقال عروة شاذة وقال احمد
ابن كامل ابن عيسى في تاريخ حمص بلغني ان ابا ثعلبة اول اسلامه من ابي هريرة واخبار علي ومعاوية
ومات في اول امارة معاوية وقال خالد ابن محمد الكوفي عن ابي الزاهرية سمعت ابا ثعلبة يقول
اني لارجو ان تخبرني انكم كنتم تختفون عن الموت بينما هو يطلي في جوف ايل فنزل هو
ساجر من اذا ابنته ان ابا ثعلبة فزعا واستيقظت فزعة فنادت اسماء ابن ابي ثعلبة في مطلة فنادته
فلم تجبها فتبعته فوجدته ساجرا فحركته فوقع لجنبه ميتا قال ابن سعد وجماعة مات سنة خمس
وسبعين ابو ثفال المري ابو ثمامة ابن وائل ابو ثمامة الفتح الحالك الحجازي عن كعب ابن عجرة
وعنه سعيد المقبري وسعيد ابن اسحاق ابن كعب بن عجرة قال الدارقطني لا يعرف بثبت وذكره
ابن حبان في الثقات ابو ثور الاذني الحوراني الكوفي عن ابن مسعود وهريرة وابي هريرة وعنه
الشعبي وابي العزيز الطاهري وقد سبل ابو داود وعنه فقال كوفي جليل وقال النسائي اسمه حبيب
ابن ابي مليكة في الثقات لابن حبان ابو ثور الكلبي الغفيلي ابراهيم ابن خالد ابو الثور ابن الجعي
محمد ابن عبد الرحمن ابن ابي بكر

حرف الجيم

ابو الجارود الاعمى الكوفي زياد ابن المنذر ابو الجارية العبدي بصري عن شعبة وعنه
رفيقة ابن خالد ابو جبير مولى الحكم ابن عمير الغفاري عن رافع ابن عمرو وعنه ابنه صالح ابو جبير
ابن الضحاك الانصاري اخو ثابت عن النبي صلى الله عليه وسلم وعنه ابنه محمود وقيل ابن ابي حاتم

والشعبي وحسان ابن كريب وعلي بن ابو الجعد والوجيه داود ابن عون ابو جحيفة السوائي وهب
بن عبد الله ابو الجدعاء عن خالة ام حبيبة وعنه سالم ابن عبد الله وعبد الرحمن ابن يحيى في الثقات لابن حبان
وقيل اسمه الزبير ابو الجراح السعدي عن جابر ابن صبح وعنه ابو القاسم ابو جري الطائي سمع عليا والزبير
بن نوفل وعنه عبد الملك ابن مسلم ابو جري السعدي جابر ابن سليم ويقال سليم ابن جابر له صحبة ورواية
وعنه ابو نعيمة وفرة ابن موسى النجيبي وابن سيرين وسعيد ابن المسيب وغيرهم ابو الجعيد الخزاعي له صحبة
ورواية وعنه عبيدة ابن سفيان الحضرمي واسمه ادريس وقيل عمير ابن كريم وقيل جناد ذكره في الثقات
جمعة نقادا ابو الجعد الغطفاني والد سالم وخوته رافع ابو جعفر ابن كريم ابن كنانة المعلم عن
سعيد بن المسيب وعنه ابو الحسن العسقلاني وبنو محمد وكانه اب وسعد علي ابو يزيد ابو جعفر
الخطمي المدني المؤذن عن ابي هريرة وعنه يحيى ابن ابي كثير وصفوان بن سليم وعمر بن علي ابو جعفر
الباقر محمد بن علي ابن الحسين ابو جعفر الخميس المدني عيسى ابن يزيد ابو جعفر الرازي الشيخ مولاهم
عيسى ابن عيسى ابن ماهان قاله ابن معين وجماعة وقيل عيسى ابو عبد الله ابن ماهان قاله ابن بكير وابو حاتم
والمروزي ونزل الري وكان يتجر الى مصر وخطر ولد بالمدينة عن عطاء ابن ابي رباح وعكرمة وابن دينار وقتادة
وابن المنكدر وحميد ابن عبد الرحمن ومنصور ابن المعتمر والربيع ابن انس وعاصم ابن ابي النجود وطائفة
كثيرة وعنه ابو عوانة وشعبة وجرير ابن عبد الحميد وسلمة ابن العلاء وابو احمد الزبيري وعبيد الله
ابن موسى وعبد الرحمن ابن عبد الله الوشنكي وابنه عبد الله ابن ابي جعفر خلق قال احمد صالح الحديث
وليس بقوي وقال الكوسج عن ابن معين ثقة وقال ابن ابي مريم عن ابن معين يكتب حديثه ولكنه يخطئ وقال
ابن ابي خيثمة عن ابن معين صالح وقال ابن المديني سمعت موسى ابن سروان يقول كان عبد الرزاق يحدث
عن ابن عمر ابن ابي شيبة عن ابن المديني كان عمر ناقة قال العلاء بن الحجاج وقال ابو زرعة
شيخ يهم كثيرا وقال ابو حاتم ثقة صدوق صالح الحديث وقال النسائي ليس بالقوي وقال عبد الرحمن ابن مهدي
الوشنكي سمعت ابا جعفر الرازي يقول اكتب عن الزهري فانه كان يخطب بالشواه قال الوشنكي
فما تبقى ابو جعفر حتى ليس الشاذ وزاد الصعود الى مكة قلت وما يروى عنه علي ابن الجعد
ابو جعفر السمناني محمد ابن جعفر ابو جعفر البزاز الكوفي شيبان وفيل سليمان ابن زياد عن عبد الله
ابن يزيد الخطمي وابي امامة الباهلي وجابر وعبد الله ابن شداد وابي عبد الرحمن السلمي وطائفة وعنه
ابناه اسحاق وعبد الحميد وسفيان وشعبة واسرائيل وشريك واسماعيل ابن زكريا وثقه ابو داود
وكنى ابو جعفر القارئ احد العشرة يزيد ابن القعقاع على الصحيح وقيل ابن رومان وقيل جندب مولى
عبد الله ابن عياش ابن ابي ربيعة المخزومي المدني مولاهم وابي هريرة وابن عباس وابن عمر
وجابر وادخل على ام سلمة فسمعت راسه وهو يغتسل وعنه نافع ابن ابي نعيم واسماعيل ابن جعفر

ابن

ابن سليمان ابن مسلم ابن جماز ومالك وابو حفص بجيم وعبد العزيز ابن ابي حازم وعبد العزيز الدراوردي
وآخرون وثقه ابو زرعة والنسائي وقال ابو حاتم صالح الحديث وقال ابن سعد كان ثقة قليل الحديث وكان
امام اهل المدينة في القراءة توفي في خلافة مروان ابن محمد وقال محمد ابن اسحاق العبسي ثنا ابي عن ابيه
ابو ابي نعيم قال لما غسل ابو جعفر يزيد ابن القعقاع نظروا ما بين منكبيه الى موضع مثل موضع السجود
فيشبه موضع انه يقرأ القرآن قال ابن عيينة مات سنة تسع وعشرين ومائة وقال خليفة سنة ثلاث
وثلاثين وقال مولاه وقال غيره من اعيان القراء انه قرأ على ابي هريرة وابن عباس رضي الله عنهم
وعنه انه قرأ على زيد بن ثابت قرأ عليه نافع وابن جماز وعيسى
ابن وردان والحارث بن نافع وعبد الرحمن ابن زيد ابن اسلم قال اسماعيل ابن جعفر قال لي سليمان ابن مسلم ابن جماز
اخبرني ابو جعفر انه كان يقرأ في مسجد النبي صلى الله عليه وسلم قبل الحرة وانه كان يمسك المصحف
على مولاه عبد الله ابن عياش وكان من افراد الناس واقرئهم قراءة وعن ابي جعفر قال تعلمت
القراءة من معاذ بن معاذ وقال عبد الرحمن ابن زيد ابن اسلم قال رجل لابي جعفر حينئذ لك ما تأكل
من القرآن قال ذاك اذا حللت حلاله وحرمت حرامه وعملت بما فيه وكان ابو جعفر يصلي خلف
نافع في رمضان بالفاتحة ويوم يأتي وعن مالك قال كان ابو جعفر القارئ رجلا صالحا يفتي الناس
بالمدينة ابو جعفر مؤذن مسجد القرآن بحر ابن ابراهيم ابو جعفر عن سويد ابن غفلة وعنه سوادة
ابن ابي الجعد مؤمل ومن كلمة عبد شمير ابو جعفر عن ابن عمر وغيره وعنه عطاء ابن السائب
قال الحاكم هو كثير ابن جمهان وليس به بأس بحر ابن علي ابن الحسين روى عنه بحر ابن سوقة عن ابن
عمر ابو حجر الضبعي عن ابن عمر ابن ابو جحيفة الانصاري وقيل الكناني حبيب ابن سباع وقيل
حبيب ابن وهب وقيل حبيب ابن سبيع صحابي نزل الشام وله رواية وعنه طلق ابن حبيب وعبد الله
ابن بريدة وابن محيريز ابو حفص العجلي سالم ابن دينار ابو جميلة الضمري ميسرة ابن يعقوب
ابو ذباب الكلبي يحيى ابن ابي حية ابو الغرب البشكري عقبة ابن علقمة ابو حفص موسى ابن سالم
ابو الجهم الجنبي الازرق ابن علي ابو الجهم الجورجاني مولى ابي اسامة ابن الجهم ابو جنيدة
الحنظلي زياد ابن حصين ابو جعفر ابن الحارث ابن الحصين ابن عمرو وقيل ابن الحصين ابن حارثة
الانصاري الخزرجي له صحبة ورواية وعنه بشر ومسلم ابنا سعيد وعمير مولى ابن عباس وعبد الله
ابن رباح له في الكتب حديثان ابو الجراد ادهم ابن جواب ابو الجودي الاسدي شامي نزل واسط
اسمه الحارث ابن عمير عن عمر ابن عبد العزيز وسعيد ابن المسيب وناجية وعنه شعبة وهشيم
وجرير وعيسى ابن يونس وثقه ابن معين وقال ابو حاتم صالح الحديث ابو الجوزاء الربعي اوس
ابن عبد الله ابو الجوزاء الجرمي حطان ابن خفاف ابو الجوزاء الصغير عبد الكبير ابن عمران كوفي حدث

حدث بالمدينة عن حماد ابن سلمة وعنه معن الغزاز وحماد ابن خالد روى له البخاري ابو الجلاس الشيباني عن
عنبسة ابن سيار وسنان ابو الجلاس عن علي وعنه الحارث ابن عبد الرحمن والله تعالى اعلم بغيبه

حرف الحاء

ابو حاتم الرازي محمد ابن ادريس الحافظ ابو حاتم المزني حجازي مختلف في صحبته عن النبي صلى الله
عليه وسلم اذا باشر من ترهون بنيه وخلفه فانكحوه قاله حاتم ابن اسماعيل عن عبد الله ابن مرة
عن سعيد ومحمد ابني يسير عنه ابو الحارث الغزي سوادة ابن عاصم ابو الحارث الكرماني عن ابي رجاء العطاردي
وعنه بكر ابن النهر وموسى ابن اسماعيل وقال ثقة ابو حاتم ابن خزيمة ابن الغبلة وقاله ابو حاتم الرازي
ابو حازم سلمة عن ابيه وعنه ابنه عمر ابو حازم الاشجعي سلمان ابو حازم الاعرج المدني مكة
ابن دينار ابو حازم الانصاري مولى بني بياضة مختلف في صحبته روى عنه سمرة ابن عطية ان النبي صلى الله
عليه وسلم اتي بقطع من القبيعة رواه ابو داود في المراسيل وذكره الدارقطني في الاعابة الحسن ابو سعيد
والبصري ابو حازم التمار اسمه نبهان مولى ابي رهم الغفاري يقال ديناري يعد في جلة ابي هريرة وابي هريرة الجهني
وعنه عمر ابن عبد العزيز وابن ابي ذئب وثقه ابن حبان وعمرو بن تميم ابو حازم البجلي له صحبة وروايته وعنه
ابنه قيس ابن ابي حازم قال ابن سعد قتل يوم صفين ابو حازم الازدي عمرو ابن حاتم ابو الخطاب السرقي
سعيد ابن يسار ابو حبة البدري الانصاري له صحبة وروايته وعنه ابو بكر ابن حزم وعمار ابن ابي عمار
وعبد الله ابن عمرو ابن عثمان ابن عفان قال ابو زرعة سمع عامر ابن عبد قيس وقال الواقدي استشهد ابو حبة
يعني بالقوس مالك ابن عمرو ابن ثابت وقال ابن اسحاق وابو معشر ابو حبة شهد بدرا ولم يسميا وقال
فيه ابن عبد البر قول ثالث ابو حبة بالياء وقال هو ابه بالباء ابو ادريس وذكره ابن اسحاق فيمن استشهد
يوم احد وقال سعد ابن بكر وبن عنه مرسلة ابو حبة ابن عزية الانصاري المازني قيل
هو زيد ابن عزية ابن عمرو ابن عطية ابن خنساء ابن سنان شهد احدا واستشهد يوم اليمامة وقتل ابنه
سعيد ابن ابي حبة يوم الحرة وهو الذي قال ابن سعد قال ابن عبد البر وقيل فيه ابو حبة بالنون وانما هو
بالباء ذكر للتمييز ابو حبيب ابن يعلى ابن منية التميمي عن ابن عباس وعنه صعب ابن شيبة في الثقات
ابن حبان ابو حبيبة الكاهلي عن ابي الدرداء وعنه ابو اسحاق في الثقات لابن حبان وهو الذي روى حديثه
ابو هريرة الاسلمي له صحبة قال ابن سعد اسمه عمرو وقال الزبير ابن بكار سلامة وهو الذي روى عن
وبشير وقد حمل ابن بشير قال ابن سعد اسم ابي حدرد سلامة ابن عمير توفي سنة اثنتين وسبعين روى عن
النبي صلى الله عليه وسلم احاديث ابو حدرد الاسلمي له صحبة عن عبد الملك ابن محمد عن عبد الرحمن ابن عائذ قدم وعبد الملك
عن النبي صلى الله عليه وسلم بعبيدة وعنه يحيى ابن يعلى الاسلمي وبعضهم يرويه عن الواقدي عن عبد الملك
نعيمة ابو حدرد ابن ابي الاسود الدؤلي عن ابيه وعبد الله ابن عمرو وعبد الله ابن عقالة وغيرهم

وعنه

وعنه قتادة وحمران وعبد الملك ابنا ابجر وعنه ابن عمر ابو الغيطان وداود ابن ابي هند وابن جريج
وجماعة وذكره ابن حبان في الثقات وقال النسائي ما علمت ابن خزيم سمع منه وقال العلاء مات
سنة تسع وماية ابو حدرد ابن زبير ابن خالد الجهني عن ابيه وعنه بكير ابن عبد الله ابن الاشج في الثقات
لابن حبان ابو حدلة الاسلمي عبد الرحمن ابن حرملة ابو حرملة الشيباني وقيل ابو سلمة ابن حرملة وقيل
حرملة ابن اياس عن ابي قتادة حديث صوم عاشوراء وعنه صالح ابو الخليل ابو حرملة البصري ابو
عبد الرحمن ابو حرملة الرقاشي صحبة عن عمه ابو حرملة الازدي قاضي سجستان عبد الله ابن الحسين
ابو حرملة عن وائل ابن حجر وعنه جابر الجعفي صلاة الريح ابو حمزة القاص يعقوب ابن مجاهد ابو حمزة
قيس ابن سالم عن ابي امامة ابن سهل وعنه بكير ابن الاشج ذكر ابن منده تعيين ابو حسان الاعرج البصري
الاعرج مسلم ابن عبد الله عن علي وعائشة وابي هريرة وعبد الله ابن عمر وابن عباس وعمران ابن حصين
والاشتر وعبيدة السلماني والاسود وابن زيد وعنه قتادة وعاصم الاحول وثقه ابن معين وقال ابن عدي
لا باس به ابو حسان العامري ابلت ويقال ابلت ابن خليفة ابو حسان البصري عن ابي هريرة صاحب
حديث ابو عاصم خالد ابن عكاف ابو الحسن التميمي الصابغ معاجر من شيوخ شعبة ابو الحسن الجزري
عن عمرو ابن مرة الجهني وابي اسحاق الهمداني ومغيرة وعنه علي ابن الحكم البناني ابو الحسن العقيلي
عن ابي جعفر ابن محمد ابن ركانة وعنه محمد ابن ربيعة ابو الحسن المزني عبيد ابن الحسن عن ابراهيم
ابو الحسن السبيعي عبد الملك ابن عبد الحميد صاحب الامام احمد ابو الحسن مولى بني نوفل سمع ابن عباس
وارسل حديثا وعنه عمرو ابن شعيب ويزيد ابن قسط والزهري ابو الحسن عن مولاته ام قيس بنت
محصن وعنه يزيد ابن ابي حبيب ابو الحسن عن ابن عمر وعنه مطر ابن طهمان ابو الحسن عن طاوس
وابي سلمة وعنه شعبة قال ابن حاتم شيخ مجهول شعبة ابو الحسن الكوفي ويقال حسين عن الكلبي
وعنه سريج ابو الحسن العكلي ويزيد ابن الصباح ابو حصين ابن يوسف عبد الله ابن احمد ابن يونس
ابو حصين ابن بكر ابن سليمان الحراني عن ابن عيينة وزكريا ابن عدي ابن ابي زائدة وابي معاوية وعبد الرزاق
وطبقتهم وعنه ابو زرعة واحمد ابن علي الابار ومحمد ابن وضاح القرطبي وجعفر ابن احمد ابن فارس
وجماعة قال ابن ابي حاتم ثقة سأله ابي عن اسمه فقال اسمي كنيتي ابو حصين الاسدي عن ابي صالح
ابو الحصين الحبري البصري اسمه الهيثم ابن شفي ابو الحصين الفلسطيني عن ابي صالح الاشعري وعنه
ابو عاصم محمد ابن مطر ابو حفص ابن عمر ويقال ابن عمرو وقيل عبد الله ابن حفص وقيل غير ذلك عن
ابيه وقيل عن رجل عن عطاء ابن السائب ابو حفص ابن العلاء الدارمي ابو حفص
ابن ابي عمر ابن عبد الرحمن ابو حفص البصري عن ابي رافع الصائغ وعنه البصريان ابو حفص
الدمشقي عن ابي اسامة ومكي وعنه اسحاق ابن اسيد العروزي بغزيا ابو محمد ابو حفص

ابو وهب العلا بن العبري عمر ابن علي ابو الحكم مولى عائشة وعنه جرير ابن ابي كثير ابو الحكم ابو وهب
ويقال ابو وهب حبيش ابن شريح ابو الحكم البجلي عبد الرحمن ابن ابي نعيم ابو الحكم البجلي قيل اسمه زهير بن عبد الرحمن
ابن ابي نعيم عن ابي هريرة وابي سعيد وعنه يزيد الرقاشي وميمون ابو حمزة الاعور وهو ابن قيس الخفي وغيرهم
ابو الحكم السليطي عثمان ابن الحارث ابو الحكم العنزي زيد ابن ابي الشعثا ابو الحكم الغفاري الواسطي
وثقه شيخ شعبة ابو الحكم مولى ليث عن ابي هريرة وعنه محمد ابن عمرو حديث لا يسوى الا جنب
ابو حاتم ابو حكيم عن ابن عمر وعنه محمد ابن ثابت وهو والد اسماعيل واسحاق ابو حليس قيل ابن
حليس عن خليد ابن ابي خليد الوحية وعنه نفيع مجهول ابو حمان ويقال حمران وقيل حمران بن ابو اقرا
مولى ابن مطر الله عليه وسلم وخادمه مقلل ابن الحارث ويقال ابن حلس وعنه نفيع ابو داود الاعمى وقيل قال ابن
معين كان يجمع وقال البخاري يقال له صحبة ولا يصح حديثه ابو حمزة ابن سليم الوسيني الحضرمي
ابن سليم ابو حمزة القصاب الاعور ميمون ابو حمزة البصري ويقال ابو حازم عبد الله ابن جابر ابو حمزة
الثمالي ثابت ابن ابي صفية الكوفي ابو حمزة السكري السروري عمر ابن ميمون ابو حمزة الصيرفي القصاب
بياع القصب عمران ابن ابي عطاء ابو حمزة مولى الانصار طلحة ابن يزيد ابو حمزة جار شعبة عبد الرحمن
ابن عبد الله على الاح ابو حمزة الكوفي سيار ابو حمزة الرعبي شامي عن بن بريدة وعنه نوح ابن ميمون
الصاعدي الانصاري عبد الرحمن وقيل العنزي ابن سعد الخزرجي له صحبة واحاديث وعنه حفيده
سعد ابن المنذر بن ابي حميد وجابر ابن عبد الله وعمرة وعمر وابن سليم الزرقي وعباس ابن سهل ابن
سعد في ابنه وهو ابن عمر ابن عطاء واخرون توفي في اخر خلافة معاوية او اول خلافة يزيد قاله الواقدي
ابو حمزة العوفي الصحيح عمر ابن محمد ابن ابي حمزة ابو حمزة الصيرفي عبد الله ابن محمد ابن نعيم ابو حمزة
مولى مساجع عن ابي هريرة وعنه ابن سيرين ويقال اسمه عبد الله ابن سعد الصغير ابو حنيفة النعمان
ابن ثابت ابو الحواري العبدي زيد ابن ابي الزرقاء وعنه ابنه عبد الكريم ابو حنيفة الامام النعمان ابن ثابت ابو الحواري العبدي
ابو الجوزا السعدي ربيعة ابن شيبان ابو حرملة ويقال ابو حرملة العامري عن عمر ابن عبد الرحمن ابن ابي بكر
وغيره وعنه اسرائيل ابو الحويرث عبد الرحمن ابن معاوية ابو الحويرث عن عائشة انما كانت قنزعا
خطب بمنى قاله ابو عامر العقدي عن ابي اسحاق عنه ابو حرب شداد ابن حرب ابو حيان التيمي
جد ابن سعيد ابو حنيفة ابن قيس الواسعي الهمداني عن علي وغيره وعنه ابو اسحاق فقط يقال عمرو بن قيس
ويقال علي ابن الحارث ذكرهما ابن ماكولا قال ابن شيخ ابو حنيفة الكلبي والد ابي خباب ابو حنيفة الحرشي شهر بن بزيد

حرف الخاء

ابو خالد الاحمر سليمان ابن حيان ابو خالد الدالاني البجلي عن ابي سنان وجابر ابن سمرة وعنه ابنه اسماعيل
ابن ابي خالد ويقال سعد ويقال يزيد وكنيته ابو حيان في الاثبات ابو خالد الدالاني الاسدي الكوفي
يزيد

يزيد ابن عبد الرحمن واختلف في اسمه فقيل عامر ومنصور وسابط وواسط وهو اسدي من انفسهم يطلق الان
من عمران على هزيم ابن الحديث صاحب ابي هريرة ومعبد ابن موسى العنقزي ابن عمر وقيس ابن مسلم وقتادة
والمغيرة وعنه سفيان وشعبة وعبد السلام ابن حرب والمحاربي وشجاع ابن الوليد وازهر وثقه ابو حاتم
وقال ابن معين ليس به باس وقال ابن عدي احاديثه صالحة وفي حديثه لين ابو خالد الواسطي عمرو بن خالد
ابو خالد ابو الجنوب الكوفي عن مرة ويقال عن عمرو والنعمان ابن مقرن مرسلا وابي هريرة وسمرة
وابي عباس وعنه ابو عنه منصور والاعمش وابو اسحاق ابن شبيط واسماعيل ابن حماد ابن ابي سليمان وفطر
ابن خليفة قال ابو حاتم صالح الحديث قتل مات سنة مائة ابو خالد مولى ال جعدة ابن يعيش عن ابي هريرة
وعنه ابو خالد الدالاني انبانا ابن البخاري انا ابن طبرزد انا ابو بكر الاسفاري انا الجوهري انا الفشاري
قال ابو سري انا عمر بن حكم النافذ ثنا ابن فاجية ثنا عمر ابن عبد العزيز التميمي وقال الفشاري ثنا
ثنا علي بن بحر السكري ثنا ابو الحسن الصوفي ثنا عبد الله ابن عمر ابن زبان قالا ثنا المحاربي
عن عبد السلام ابن حرب عن ابي خالد الدالاني هو ثنا ابو خالد مولى جعدة عن ابي هريرة قال قال رسول الله
صلى الله عليه وسلم اتاني جبريل فاخذ بيدي فادخلني الباب الذي تدخل منه امتي الجنة فقال ابو بكر وددت
اني كنت معك حتى انظر اليه فقال اما انك اول من يدخل الجنة من امتي ٤ عن عمار المحاربي ابو خالد
عن موسى ابن ثابت وعنه ابن جريج ابو خالد ويقال ابو مخلد معاجر ابن مخلد ابو خراش السلمي
حيان بن زهير ابو خراش الرهبي عن جبير ابن الزبير وعنه ابو وهب الجيشاني ابو خراش السلمي او
الاسلمي حدود ابن ابي حدرد ابن ابي حدرد ابو حزامة السعدي صحابي له الرفاعة قاله الزهري عن ابن ابي
حزامة عن ابيه ابو حزيمة العبدي البصري نصر ابن مرداس عن انس وعنه الحسن وابن سيرين وجماعة
وعنه وكيع وابن مهدي وسلم ابن ابراهيم وابو عمر والكوفي وجماعة قال ابو حاتم لا باس به ابو حزيمة
المزني عمرو ابو حزيمة ابو خشينة الشعبي صاحب ابن عمر وابو الخير زياد ابن عبد الرحمن عن ابن عمر
ابو الخطاب زياد بن يحيى الحساني ابو الخطاب الرقاشي حماد بن زيد الانصاري وعنه هشام ابن
عمار وغيره عرف بخي وادر بينه وبين ابي الخطاب مودة الخيالة ابو الخطاب الهجري عن ابي سعيد الخدري
وعنه ابو الخير مرثد اليزني ابو الخطاب الهجري عمرو وقيل عمر ابن يحيى عن مخرج الدهلي وزيد
ابن وهب الهجري الاجدعي وعنه عبد الملك ابن عمير ابن ابي غنية وعلي ابن عباس ابو الخطاب البصري
عمير ابن يزيد ابو الخطاب عن ابي زرعة وسويد الجيلي وعنه ليث ابن ابي سليم مجهول قاله ابو حاتم
ولعل الخطاب وعنه يونس ابن ابي عمرو الشيباني لانه عن ابي ادريس عن ثوبان واما ابو بكر ابن ابي شيبة
فقال ثنا يحيى ابن ابي زائدة عن ليث عن ابي زرعة عن ابي الخطاب عن ابي ادريس عن ثوبان للكنز وذكر
حديثا اخر ولعل الصوفي في جامع الغوري ابو الخطاب عنه ابو حلوة السعدي خالد ابن دينار

ابو خلف الاعمى البصري خادم انس وروى عنه ونزل الموصل وقال يعقوب بن ابي خيثمة وعنه مهان ابو زرعة
وساق البرقي وغيرهما قال ابو حاتم صدوق الحديث ليس بالقوي ويقال يعقوب بن الاعمى روى حديث مهان
عن ابي خلف الاعمى انس سمعت النبي صلى الله عليه وسلم يقول ان امتي لا تجتمع على ضلالة فهذا رايتم الاختلاف
فعليكم بالسواد الاعظم الحق واهله وهان ضعيف ابو خلف الجمحي البصري موسى بن خلف ابو خليفة عن
ابي العلاء يزيد بن عبد الله عن علي وعنه سعيد بن منصور ابو خليفة الحذرمي عبد الله بن الخليل ابو الخليل القبيصي
قال ابن ابي مريم ابو الخليل او ابو الخليل عن علي وعنه الشعبي موسى بن عمران ابن الخليل الحضرمي ابو الخليل
عن النبي صلى الله عليه وسلم في الزهد وعنه ابو داود وقال عنه ابن ماجة ابو جرو عن ابي مريم عن ابي خلاد قال البخاري
وهو اول ابو خلاد زيد بن معاوية ابو خيثمة زهير بن حرب الحافظ ابو الخير اليزني موثر بن عبد الله

حرف الدال

ابو داود الاعمى نفيع ابو داود الحراني سليمان بن سيف ابو داود الجعفي عمر بن سعد ابو داود
الطيالسي سليمان بن داود ابو داود عن ابي سعيد قال النسائي هو ابن داود ابو داود السراج ابو الورد
رضي الله عنه عمير ابو الدرداء العوذي البصري قرة بن عبيس ابو الرمال العدوي الاعمى مناخر عن
عمر ابن عمرو وعنه النفيلي ذكر للتميمي ابو دوس اليحصبي عثمان بن عبيد رحمهم الله اجمعين

حرف الذال

ابو ذبيان التميمي خليفة بن كعب تابعي ابو ذر الغفاري احد السابقين من اصحاب رسول الله
صلى الله عليه وسلم في اسلامه اقوال وعنه ابن عباس وانس والاحنف وسويد بن غفلة وحرشة بن الحر
وجبير بن نفير وقيس بن عباد وابو مراوح الغفاري وابو عثمان النهدي والمعرور بن سويد وابو ادريس
الخولاني وزر بن حبيش وزيد بن وهب الجهني وعبد الله بن الصامت وخلق سواهم وروى البخاري عن سمرة عن
علي عن النبي صلى الله عليه وسلم قال ما اظلت الخضراء ولا اقلت الغبراء من ذي لهجة اصدق من ابي ذر وقال
عبد الله بن بريدة عن ابيه قال رسول الله صلى الله عليه وسلم امرت بحب اربعة من اصحابي واخبرني انه
يحبهم علي وابو ذر وسلمان والمقداد قلت تفرد به ابو ربيعة الايادي عن ابن بريدة قال
ابو حاتم منكر الحديث وقال عبد الله بن مليكة عن علي وعنه ان لكل نبي سبعة نجباء واعطيت
اربعة عشر نجيبا وفيها ابو ذر منهم اباذر وقال ابو اسحاق عن سعيد بن زيد بن عمرو بن نفيل
ابو ذر وحده يأتي امة امة وكبي عليه ولم يخرج منه شيء حتى قبض وما عليه كثرة قال ابو داود لم يشهد
بدرا ولكن عمر الحقه بالبدريين وكان يراه ابن مسعود في العلم وكان رزق اباذر ربذة بعثه فمات
الحديث وجماعة مات بالربذة سنة اثنتين وثلاثين وصلى عليه ابن مسعود ثم سار الى المدينة فاقام
بها عشرا ومات قلت اخي مليح اسمه جندب بن جنادة وروي انه كان داعيا في الاسلام

ثم انصرف

ثم انصرف الى بلاد قومه باشارة النبي صلى الله عليه وسلم الى ان هاجر الى المدينة ويقال كان اسلم خمسا
رابعا اللحية وكان من الاولين الذين اسلموا فاجزى به الله لو منه لايم وحديثه ما اقلت الغبراء اصدق من ابي ذر الترمذي
من حديث عبد الله بن عمرو وقال حسن الصحيح عن ابي بريدة قال كان ابو ذر اسود كث اللحية
كان يوسف يكومه ويقول موهبا باذي يعزل انما كنت اذاك قبل ان تستعمل وروى ابن
سعيد باسناده ان اباذر كان شجاعا يقطع الطريق وهو يغير على الحرم كانه الجمل الشجاع
قبل الاسلام الاوزاعي هرثمة بن كثير عن ابيه قال اتيت اباذر وقد اجتمعوا عليه عند الربذة يستفتونه
فاتاه رجل فقال الم ينهكم امير المؤمنين عن الفتيا فرفع راسه وقال ارقيب علي انت لو وضعتم
الصمصامة على هذه ثم ظننت اني انفذ كلمة سمعتها من رسول الله صلى الله عليه وسلم قبل ان تجيزوا
علي لانفذتها وراء كل شيء وراء من الاوزاعي عن ابي كثير مرثد بن سرح وقال جعفر بن برقان عن
ثابت ابن الحجاج عن عبد الله بن سبيرة قال تناجى عثمان وابو ذر حتى ارتفعت اصواتهما ثم قام ابو ذر
متبسما وقال يسامع مطيع ولو امر علينا عبد حبشي لسمعنا واطعنا من خرج الى الربذة وقال عبد الرزاق عن معمر عن
عن عبد الله بن شداد عن ابي ذر قال لو امر بي عثمان ان اسير على راسي لسمعت ابو عمران الجوني عن عبد الله
ابن الصامت قال ابو ذر يا امير المؤمنين ابيع الباب الخشبي من فيء المسلمين بعرض من عرضهم كما يبيع الشعر
من الرعية الاوزاعي عن يحيى قال كان لابي ذر ثلاثون درهما يحمل على خمسة عشر بغيرا وعليها ويرجع
بغيرها اذا رجعت تلك حمل على الخمسة عشر الاخرى وقال ثابت البناني نشأ ابو الدرداء بدمشق
مر عليه ابو ذر وقال ما اسرع الغبر دار ابي الدرداء قتادة عن سعيد بن ابي الحسن ان اباذر كان
يمكث اربعة الاف فاذا اخره دعا فاخره فسأله ما يكفيه للعام باشتراه ثم اشترى اغلوسا بما بقي
وقال انه ليس من وعاء ذهب ولا فضة يوكا عليه الا وهو يتلظى على صاحبه يوم القيامة

حرف الزاي

ابو ذر الجرباني الحميري الحجري يقال دستفي عن علي وابن مسعود وعبادة وكعب
وعبد الرحمن بن شبل وعبد الله بن عمرو وابي امامة وعنه ابو سلام الاسود وشيخ
ابن عبيد وعبد الله بن بشر الجرباني وهو ابن رباح الالهاني ولقمان بن عامر والزبيدي واخرون
قال ابو حاتم ثقة تابعي لم يكن به متشدد في زمانه افضل منه وقال الواقدي حدثت عن ابي راشد الجرباني
ابن حبيب قال ركبت البحر عام فيه سبع ثلاثة عشر رجلا من اصحاب النبي صلى الله عليه وسلم منهم
ابو ذر وابو الدرداء وابو الدرداء وعبادة ابن الصامت ومعاوية وليس الامير ابو [illegible] عثمان
ابن ربيعة سرو عنه عمرو ابن ثابت ابو [illegible] الصايغ نفيع تابعي ثقة ابو رافع مولى رسول الله
صلى الله عليه وسلم قيل اسلم بعد بدر باسلام العباس اعتقه فيما قيل شعوا اهل والمنقوش وله عن [illegible]

وعنه ابناه حسن وعبيد الله ورافع وجبيرة الحسن ابن علي ابن أبي رافع وحفيده صالح ابن عبيد الله
ابن أبي رافع وأخوه الفضل ابن عبيد الله وزوجه سلمى أم رافع وعمرو ابن الحسن بن سليم ابن يسار
وعطاء ابن يسار وسعيد ابن أبي سعيد مولى ابن حزم وسالم ابن عبد الله وعلي ابن [illegible] وأبو سعيد المقبري
وآخرون قال أبو الدرداء مات بعد عثمن بقليل أبو رافع الأنصاري القاضي إسماعيل بن أبي رافع أبو رافع في حديث
مجاهد عن رافع ابن خديج عن أبيه جاء نا أبو رافع من عند النبي صلى الله عليه وسلم فقال إنه نهانا رسول الله
صلى الله عليه وسلم عن أمر كان يرفق بنا العلم أم رافع أبو رافع وفي نسخة ابن رافع وفي نسخة رافع
عن جابر من أحيا أرضا وعنه هشام ابن عروة الصواب ابن رافع وعبيد الله بن عبد الرحمن ابن رافع أبو الرافع
الزهري سليمن ابن داود أبو الربيع الشامي أشعث ابن سعيد أبو الربيع السمان عن أبي هريرة وعنه
خلفة ابن مرثد وسماك بن حرب وغير هما قال أبو حاتم صالح الحديث أبو الربيع السمري سليمن ابن داود
أبو ربيعة الإيادي يقال عمرو ابن ربيعة عن أبي هريرة في الحسن وعنه الحسن وعلي ابنا صالح ومالك
ابن مغول وشريك له في الكتب ثلاثة أحاديث يا علي لا تتبع النظرة النظرة إن الله أمرني بحب علي
وأبي ذر والمقداد وسلمان واشتاقت الجنة إلى ثلاثة علي وعمار وبلال أبو رجاء محمد ابن سيف
أبو رجاء الجزري محمد ابن عبد الله أبو رجاء العبدي عبد الله ابن واقد أبو رجاء العطاردي عمران
ابن ملحان أبو رجاء مولى أبي قلابة سلمان أبو رجاء عن أبي الدرداء وعنه فيسة بنت عتبة يقال
هو أبو رجاء العبدي أبو الرجال الأنصاري محمد ابن عبد الرحمن عن أمه عمرة أبو الرجال الأنصاري
البصري محمد ابن خالد ويقال ابن محمد عن النعمن ابن أبي رجاء العطاردي والحسن وبشير ابن يسار
وجماعة وعنه يحيى القطان وجعفر ابن نمات ومكي ابن إبراهيم وأبو نعيم ويزيد ابن زريع العقيلي وجماعة
قال البخاري عنده عجائب وقال أبو حاتم ليس بقوي منكر الحديث أبو الرجال الطائي الكوفي عن أنس
وبشير ابن يسار وعنه يحيى القطان أيضا وعيسى ابن يونس وجعفر ابن غياث وجماعة قال ابن معين
أبو الرجال اسمه عقبة ابن عبيد الطائي يقال له سمع من أنس وما أنكر أبو الرداد الليثي ويقال رداد
تقدم أبو زرعة سمع علي بن عبد الله ابن عباس بعرفات وعنه عون الغزال أبو زياد الأسدي
مسعود بن مالك تابعي أبو زرعة العقيلي الصابر لفيظ أبو زياد عن علي وعنه أبو الجرمز الليثي
وفي بعض النسخ ابن زرير أبو رزين كريب مولى ابن عباس أبو رافع العدوي له صحبة ورواية
تميم ابن أسد وقيل تميم ابن أسيد وقيل عبد الله ابن الحارث روى عنه جبير ابن نفير وقبيلة ابن أشيم
وهو الذي ترك النبي صلى الله عليه وسلم [illegible] جلس بعده أبو رافع عن أبي سعيد في [illegible] وعنه
أبو رافع الصائغ المدني عن عباد ابن أبي أمامة وعنه مجزز ذكره ابن حبان في الثقات
وفي الحديث الخارجي حسب أبو الرداد النخعي الكوفي عن علقمة وعنه حنيف المؤذن أبو رشد

البلوي يقال التميمي ويقال التيمي له صحبة ورواية قيل اسمه [illegible] وعباس
ابن [illegible] وقيل عمارة ابن شريح قيل غير ذلك وعنه أبا [illegible] ابن أبي صفية [illegible]
عامر شيخ لابن عون أبو رقية الشامي أدرك أبا أبو رقية الفقاري حلموم ابن الحزل له صحبة
أبو رواحة الشامي يزيد ابن أبي أبو رواحة الشامي شبيب ابن نعيم أبو روح الهنكي عبد الله
ابن قيس أبو روح العمراني عطية ابن الحارث أبو رقاد الأزدي شيخ عون أبو زفانة الشعري
عبد الله ابن مطر أبو ريحانة له صحبة وحديث في العلاة وعنه الأزرق ابن قيس رحمه الله تعالى

حرف الزاي

أبو الزاهرية الحمصي حدير ابن كريب أبو زاهر أو أبو زهير عبد الله ابن مسعود الأزدي فالله شريك
عن أبي جزاة عنه أبو زبير الكوفي عبثر ابن القاسم أبو الزبير المكي محمد ابن مسلم أبو زرارة العدوي
ليث ابن عاصم أبو زرعة ابن عمرو ابن جرير ابن عبد الله البجلي الكوفي هرم وقيل عبد الله وقيل عبد الرحمن
وقيل جرير وقيل عمرو وعن جده وأبي هريرة ومعاوية وعبد الله ابن عمرو وحشية ابن الحر وثابت ابن قيس
وغيرهم وأرسل عن أبي ذر وعمر وعنه جبير ابن نفير وكريب ابن أبي أيوب وعبد الله ابن أبي حبيب وعبد الله ابن عبيد
ابن يزيد ابن الحارث العكلي وسلم ابن عبد الرحمن وطلق ابن معاوية وعلي ابن حرملة وعمارة ابن
الفقعاع وموسى الجهني وهبيرة ابن عزوان وخلق سواهم وأكثر عن أبي هريرة وكان من علماء التابعين
وثقه ابن معين وغيره قال ابن المديني هم أبو زرعة عن ثابت ابن قيس عن أبي موسى لهبين بالبطن سرا
أبو زرعة الأزدي أبو زرعة الدمشقي عبد الرحمن ابن عمرو النصري أبو زرعة الرازي الحافظ عبد الله
ابن عبد الكريم أبو زرعة الشيباني يحيى ابن أبي عمرو أبو زرعة عن أبي الدرداء وعنه أبو الخطاب
أبو الزهراء الأزدي صاحب ابن مسعود عبد الله ابن حبان أبو الزهراء الحنفي شيخ ابن عيينة عمرو ابن عمرو
أبو الزهراء الطائي شيخ ابن مهدي جابر ابن الوليد أبو زكريا يحيى ابن محمد ابن قيس أبو زميل الحنفي سماك
ابن الوليد أبو الزناد عبد الله ابن ذكوان أبو زيد الثقفي له صحبة يقال معاذ ويقال عمار ابن حصين
وعنه ابنه أبو بكر خطبنا النبي صلى الله عليه وسلم بالبيداء أبو زيد عبد الرحمن ابن مغرا أبو زيد
الأزدي العلاء بن زيد أبو زيد النميري ويقال أبو الأزد نعم أبو زياد الشامي جبار سمع عائشة
أبو زياد الغساني شامي أيضا واسمه يحيى ابن عيسى عن سليمن ابن بلال وعنه جرير ابن عثمن وغيره
للتعيين أبو زياد الكلابي صاحب اللغة في تعيين أسنان الإبل قال أبو داود بلغني عنه أبو زياد
عبد الله ابن زياد الشامي تابعي أبو زيد الأنصاري عن عمر ابن الخطاب أبو زيد الأنصاري النحوي
سعيد ابن أوس أبو زيد النحوي وقيل سعد مولى أبي زيد مولى عمرو ابن حريث عن ابن مسعود وعنه
أبو قزعة قال أبو بكر ابن أبي داود كان أبو زيد بناء بالكوفة أبو زيد السروي سعيد أبو الربيع

ابو [illegible] عن مقبل ابن ابي مقبل الاسدي وعنه عمرو ابن الحرث ابن عمارة
ابو زيد عن ابي المغيرة وعنه شيخ ابن منده قال ابو زرعة لا اعرف النشانة وهو شيء ايا الله ان يقبل
عمل صاحب بدعة ابو زيد عن ابي هريرة في سوار الذهب للمرأة وعنه ابو الجهم سليمان ابن الجهم ابو زينب
عن [illegible] ابن رملة وابي [illegible] وعنه نعيم الحمصي وخالد ابن سعيد ابن ابي هريم والله اعلم

حرف الياء

ابو ساسان [illegible] حصين ابن المنذر ابو حرب الرقاشي سكن البصرة ابو سفيان ابن ابي ابو الصايب
الانصاري [illegible] ابن سلمة عن ابي هريرة وابي سعيد وعنه [illegible] ابن عبد الرحمن وبكر ابن الاشج وهبيب مولى ابي طلحة والزهري وبهاء [illegible] ابو الصايب
الكوفي مسلم ابن جناده ابو سبا التنوخي عن ابن تميم ابو حيرة النخعي الكوفي يقال عبد الله
ابن عباس [illegible] ابن مسعود وعمر ابن كعب وعنه الاعمش والاسود ابن الحكم وعلي بن بذيمة الثقات
لابن حبان ابو حنيفة زعيل وسلمان وابي ذر وعنه الحكم ابن الفرافصة وحبيب ابن مرزوق والعرزمي
ابو موسى وعنه الفرشي عقبة ابن الحارث له صحبة ابو شريح الخزاعي حديثه ابن اسيد ابو سعد
ابن ابي فضالة الانصاري له صحبة ورواية وعنه زياد ابن مينا الله اعلم الشيخ عن الشيخ ابو سعد
الازدي [illegible] ويقال ابو سعد عن بريد ابن ابي مريم وابي الكنود وعنه اسماعيل السدي ويزيد
ابن ابي [illegible] ابن حبيب في الثقات لابن حبان ابو سعد شرحبيل ابن سعد ابو سعد الغفاري ابن
[illegible] الحميري حمصي عن ابي هريرة وواثلة ابن الاسقع وعنه [illegible] ويقال ابو سعد
[illegible] رجلا يتبع [illegible] وعنه داود ابن ابي هند وابو عثمان وابو حازم
[illegible] الطفاوي عن ابي صبيح ابو سعد المدني [illegible] وعنه [illegible] ابن داش
يقال يعوش جميل ابن سعد ابو سعد الاعمى عن ابي يحيى بريكا وعنه [illegible] وله ابن ماجة
قال العزي لم اقف على ذلك ابو سعيد ابن رافع سمع ابن عمر وعنه عمر ابن دينار ابو سعيد ابو العلى
الانصاري المدني له صحبة ورواية وعنه حفص ابن عاصم وعبيد ابن حنين فقال رافع ابن اوس ابن
المعلى ويقال الحارث وقيل غير ذلك من بني حنش ابن الخزرج قال ابو حسان الزيادي مات سنة
ثلاث [illegible] ابو سعيد ابن ابي العلى ويقال ابن ابي العلى العوفي عن علي [illegible] وعنه سلمة
ابن وردان قلت الهنداني قبله ابو سعيد الازدي عن ابي هريرة وعنه قتادة في الثقات لابن حبان
ابو سعيد الاشج عبد الله ابن سعيد ابو سعيد الانصاري ويقال ابو سعد عمرو ذكوان ابن ابي ابي
وعنه موسى ابن سمعان قال مسلم وجه ابو سعد عمرو ابن جعفر ابن ثابت [illegible] الحلبي عن ابيه
ومسعر وعنه داود ابن شبرمة ومقاتل ابن حيان وابو مقاتل قال ابو حاتم [illegible] ابو سعد

ابن ابي سعيد ابو سعد البراد الحميري الحمصي ويقال البراد ابو سعد الذي لا نعلم وارا انما
اتقان ويقال زياد ويقال عامر ابن سعد عن ابي هريرة وعنه حبيب الحراني ذكره ابو حبان في الثقات
وقال ابو داود ابو سعد الذي صحب ابا هريرة عن النبي صلى الله عليه وسلم وعنه فيروز ابن الحارث الكندي
وجراح الشعباني ابو سعيد الحميري يارسل عن معاذ وعنه عبيدة ابن شريح الحمصي ابو سعد الخدري
سعد ابن مالك الانصاري ابو سعيد الرعيني جعفل ابن سعد عن ابو سعيد الزرقي الانصاري له صحبة
في الصحيح وله الاخبة وعنه عبد الله ابن مرة وشكول ويوسف ابن حبيرة ويقال هو ابو سعيد آخر وقيل اسمه
سعد ابن عمارة وقيل عامر ابن سعد وكان زوج اسماء بنت يزيد ابو سعيد الشامي عن شكول واثلة وعنه عتبة ابن يقظان
ابو سعيد الغفاري كيسان ابو سعيد مولى بني هاشم عبد الرحمن ابن عبد الله ابو سعيد مولى عبد الله
ابن عامر ابن كريز الخزاعي عن ابي هريرة والحسن وعنه صفوان ابن سليم وداود ابن هند وابن عجلان
واسامة ابن زيد وعلي بن [illegible] في الثقات لابن حبان ابو سعيد مولى المهري عن ابي ذر وابي سعيد الخدري وعبد الله
ابن عمر وحمزة ابن سفينة وعنه ابنه سعيد ابن ابي سعيد وسعيد ابن ابي سعيد المقبري وعكرمة ابن ابي
وجرير ابن ابي اسحاق الحضرمي وعمر ابن ثابت ابن شرحبيل وابنه الاخر يزيد ابن ابي سعيد وعلي بن ابو سعيد
عن عبد الملك الزهري وعنه نعيم ابن حماد صاحب مسند ابو الشعثاء العوفي سعيد ابن محمد تابعي ابو سعيد
ابن [illegible] الاموي صحب ابو سفيان ابو سعيد ابن المغيرة ابو الاخنس الثقفي الموثق عن خالته ام حبيبة
وعنه ابو سلمة ابن عبد الرحمن في الثقات لابن حبان ابو سعيد ابن ابي بردة قاضي نيسابور عبد الرحمن ابن
عبد الله ابو سعيد الاصبهاني حالم ابن دهر ابو سعيد ابن ابي سفيان الانصاري عمرو ابن زياد وباسمه اشعث
ابو سعيد الحميري سعيد ابن يحيى ابو سعيد السعدي طريف ابن شهاب ابو سعيد العمري محمد ابن احمد
ابو سعيد عن جابر طلحة ابن نافع ابو سعيد مولى عبد الله ابن ابي احمد ابن جحش الاسدي وهب
ويقال [illegible] عن ابي هريرة وابي سعيد وعبد الله ابن بريدة ابن ابي عاصم ومروان وجماعة وعنه داود ابن
الحصين وحبيب ابن ابي ثابت وهلال ابن رباح واذن موثقا ابو سعيد وابو سفيان عن عمرو ابن
حريث وعنه مسلم ابن جبير وثقه ابن معين ابو السكين الكاهلي زكريا ابن يحيى ابو سكينة عن رجل عن النبي
صلى الله عليه وسلم وله عن النبي صلى الله عليه وسلم مرسل وعنه بلال ابن سعد وعلي ابن ابي عمرو الاشياني
المؤذن ابو سليمان المؤذن بسام عن علي وابي هريرة وعنه العلاء ابن هلال الكوفي وابو جعفر البراد
وابو سليمان المؤذن مؤذن الحجاج بن يزيد ابن عبد الله عن زيد ابن رافع وعنه الحكم ابن عيينة ومسعر
وغيرهما [illegible] المتنبي ابو سلمى راعي النبي صلى الله عليه وسلم قيل اسمه خريب وعنه ابو سلمة الاسود
وعنه [illegible] عبد الحميد ابو سلمة [illegible] ابن سعيد [illegible] عبد الله [illegible] ابو سلمة ابن عبد الاسد

ومن [illegible] عبد الله أخو النبي صلى الله عليه وسلم من الرضاعة أبو سلمة ابن عبد الرحمن
ابن عوف الزهري أحد الأعلام يقال عبد الله ويقال إسماعيل عن أبيه وأسامة ابن زيد وهشام
بن ثابت وزيد ابن ثابت وعبد الله ابن سلام وأبي أيوب الأنصاري ومعاوية ابن الحكم والمغيرة ابن
شعبة وأبي هريرة وعائشة وأم سلمة وفاطمة بنت قيس وأبي قتادة وأبي هريرة وابن
عباس وخلق كثير من الصحابة والتابعين وعنه ابنه عمر وابن أخيه سعد ابن إبراهيم وعروة وعكرمة ابن مالك
وأبو حرب بن أبي الأسود وسلمة ابن كهيل والزهري وعمرو ابن دينار وعمر ابن إبراهيم التيمي وهشام ابن عروة
ويحيى ابن سعيد الأنصاري وعمر ابن عمرو ابن علقمة وأبو حازم وخلائق قال ابن سعد كان ثقة فقيها
كثير الحديث وقال أبو زرعة ثقة إمام وقال مالك كان عندنا رجلا من أهل العلم اسم أبيه عبد الرحمن
أبو سلمة وقال عمر ابن عبد الله ابن أبي جعفر قدم علينا أبو سلمة أبو عبد الرحمن البصرة في إمارة بشر
ابن مروان وكان رجلا جميلا كأن وجهه دينار رومي وقال معمر عن الزهري قال أربعة من قريش
وجوه نعم يجوز ابن المسيب وعروة وأبو سلمة وعبيد الله ابن عبد الله قال وكان أبو سلمة يكثر أما يخالف
ابن عباس فيحرم لذلك من ابن عباس علما كثيرا وقال عقيل عن الزهري قدمة مصر على عمر العزيز بن مروان
فإذا أحدث عن سعيد ابن المسيب فقال ابن فارط ما أصبك لحديث الأعمى سعيد فقلت أهل الغرب تركت
طلبتي من قومك لا أعلم أكثر حديثا منهما عروة وأبو سلمة فلما رجعت إلى مكة وجدت عروة قد أنكر
الرأي قال العقيلي وابن سعد توفي سنة أربع وتسعين وقال الواقدي سنة أربع ومائة وعاش اثنتين
وسبعين سنة قلت قال ابن عيينة جميع من أدركت من أصحاب طلحة أبو عبد الله وعن أبي سلمة
قال قلت لعائشة أنا أفتا بحوله علينا يعني عروة قالت وأنت إذا أدار وجاء جلس من وراء الحجاب
فسلني عما أحببت جاء نافع بن جبير إلى صلى الله عليه وسلم أدخل لنا من أبيك وقال أبو سلمة عن أبي سلمة
قال لو رفعت بابن عباس لاستخرجت علما كثيرا وقال سعد ابن إبراهيم رأيت أبا سلمة ابن عبد الرحمن
يخضب بالسواد وقال معاذ ابن معاذ ثنا شعبة عن أبي إسحاق قال أبو سلمة في زمانه أفضل من ابن عمر
في زمانه وقال يحيى القطان فقهاء أهل المدينة سبعة فيهم أبو سلمة وقال إسماعيل ابن أبي خالد
سمعت أبو سلمة ابن عبد الرحمن يقول ما شيء وبين الشعبي فقال له الشعبي من أعلم أهل المدينة قال أهل
يمشي بينكما وقال ابن عيينة ما كمر وقال قال أبو سلمة سمعت ابن عباس أنا أفقه من قال
فقال ابن عباس في الصلاة في القصاص قال وكان يجالس ابن عباس ويجاريه فبلغ ذلك عائشة
فقالت يا أبا سلمة إنما عنك كشا تجرون يسمع أبو هريرة تصحح فيصحح معنى قال خليفة وولد
سعيد ابن العاص امرأة المدينة سنة ثمان وأربعين ماتت فخرا أبا سلمة ابن عبد الرحمن فلم
يزل قاضيا حتى مات سعيد سنة أربع وتسعين وقال أبو إسحاق أتينا أبا سلمة بأبي الشتاء

وما

وما خذ من الغلام فيستطلق به الريح فيصلي عليه الحرية وقال ابن بكير وأبو عبيد والعباس
والواقدي مات سنة أربع ومائة وأما ابن سعد فروى عن الواقدي أنه مات سنة أربع وتسعين عن ابن
وسبعين سنة وقال ابن سعد ثبت من قال سنة أربع ومائة أبو سلمة ابن نفيع عن عبد الله
ابن سلام وعنه الجمعة وعنه محمد ابن سعيد الطائفي أبو سلمة البصري عن الشعبي أبو سلمة
التبوذكي موسى ابن إسماعيل الصفدي أبو سلمة الحمصي سليمان ابن سليم أبو سلمة الحمصي
عن بلال وعنه ابنه عنه وعبد العزيز ابن أبي رواد أبو سلمة الربيع ابن حبيب أبو سلمة الخزاعي
ابن مسلم السراج أبو سلمة الخزاعي منصور ابن سلمة أبو سلمة الحاملي التابعي الأردني ويقال الأزدي
الحكم ابن عبد الله ابن خطاب وقيل عبد الله ابن سعد عن الزهري وعبادة ابن نسي وعنه الثوري
وشبابة وعبد الملك ابن محمد الصنعاني وأبو بكر ابن مسلم وهشام ابن عمار وجماعة قيل قال النسائي ليس بثقة
وقال أبو حاتم كذاب والحديث باطل بعض حديثه أكثر من أبي الجون وقال الدارقطني الحكم ابن عبد الله
ابن خطاب يضع الحديث وروى عن الزهري نسخة فيها نحو مائة حديث لا أصل لها أبو سلمة الكندي عن أبي ذر
وعنه زيد ابن الحباب أبو سلمة التبوذكي الحرث ابن الطيب أبو السليل الضبي قرة ابن نفير أبو سلمة
الجعفي زيد ابن وهب أبو السمح الصحابي خليد ابن عبد الله أبو السمح الصحابي دراج أبو السمح
مولى عبد الله صلى الله عليه وسلم وخادمه يقال إياد له حديثان عن معاذ ابن خليفة عنه أبو سمية
عن جابر وعنه عكرمة ابن زياد أبو السنابل أبو يعلى أبو الحارث ابن عميلة ابن الصباح ابن عبد الرحمن
ابن عمرو الفهري العبدري من مسلمة الفتح قيل عمر وقيل جده وقيل له صحبة وروى فقه سبيعة وعنه
زهرة ابن معبد والأسود ابن يزيد وعمرو ذو مر أبو وهب أبو سنان الدؤلي يزيد ابن أمية أبو سنان الشيباني
ضرار ابن مرة أبو سنان الشيباني الأحمر سعيد ابن سنان أبو سنان الغفاري عمي ابن سنان أبو سنان
البرساني حكيم ابن زياد عن عمه الأزدي أبو سهل عن ابن عمر قوله وعن داود ابن شبل أبو سهل
الأنصاري عن ابن خصوم أبو سهلة الشاب ابن خلاد الأنصاري له صحبة أبو سهل عن مولاه بمعنى وعائشة
وعنه قيس ابن أبي حازم وثقه العجلي وشرحبيل ابن سعد الغفاري يوم وقال أبو شعلة بالمعجمة
أبو سهل ابن مالك ابن أبي عامر الأصبحي تابعي أبو السوار العدوي عن علي وعمران ابن حصين
وجندب ابن عبد الله وجماعة وعنه قتادة وأبو التياح والجريري وأشعث ابن عبد الله الحراني وابن عون
وقرة ابن خالد وجماعة وثقه أبو داود وغيره وقال ابن سعد مرضي عدي ابن ثابت وقيل اسمه
حيان ابن حريث وقيل منظر وقيل عمرو ابن مالك أبو السوار العدوي عبد الله ابن قرلة تابعي أبو السوداء
النهدي عمرو ابن عمران أبو السوداء حجازي سأل ابن عمر وعنه عمر ابن دينار أبو سودة عن عمه أبو أيوب
الأنصاري وعدي ابن حاتم وعنه واصل ابن السائب قرأ على أبي جابر الطائي وعنه البخاري منكر

[illegible] له عن ابي ايوب مناكير وضعفه ابن معين واما ابن حبان فذكره في الثقات ابو سودة
[illegible] عبيد ابو سعيد عن ابن حجيرة وفي بعض الطرق ابو سودة وسودة هو ابو سلام الاسود الصلت
الحبشي ابو سلام الحبشي عبد الملك بن سلم ابو سلام خادم النبي صلى الله عليه وسلم موقوفا رضي بالله
باكد عن ابن ماجة وعن النسائي وابي داود من حديث سابق عن ابي سلام انه كان في مسجد دمشق فمر
رجل فقالوا هذا النبي صلى الله عليه وسلم فقال انه ليس به وهو الصحيح وهو ابو سلام الاسود
ابو سلام عن ابي صلى الله عليه وسلم خراش ابو سيار المنقري الغنوي مولى بني كنانة يقال عبيد
ابن الاعلم ويقال ابن الاعرابي له صحبة وهو ثقة في زكاة الفطر فسأله سعيد ابن عبد العزيز عن سليمان ابن
موسى عنه ولم يدركه سليمان

حرف الشين

ابو شيبة الفقيمي سعيد ابن يزيد ابو شيبة الرعيني كنية ابن مالك ابو شيبة الخزاعي الصوري الكبير
صحابي مشهور من قيل ابن عمرو وقيل عبد الرحمن ابن عمرو وقيل ابن ثابت وقيل كعب اسلم يوم الفتح وقيل
قبل ذلك وقيل انه حلف ان لا يدخل بيتا فيه كلب فيه له احاديث وعنه ابو سعيد الخدري المغيري وابنه
سعيد ابن ابي سعيد وناقع ابو بكر وسعيد ابن ابي الرجال ابن سعد مات بالمدينة سنة ثلاث وستين
ابو شريح المغافري عبد الرحمن ابن شريح الاسكندراني ابو شريح عن ابي مسلم وعنه قتادة وهو ابن زبير
المعيري ثقة ابن حبان ابو شعبة كوفي مولى سويد ابن مقرن وعمار ابن المنكدر في الثقات لابن
حبان ابو الشعثاء كوفي مولى سويد ابن مقرن وعنه ابن المنكدر في الثقات لابن حبان ابو الشعثاء
جابر ابن عباس جابر ابن زيد ابو الشعثاء المحاربي ابو شعيب المجنون الملقب ابن دينار ابو الشعثاء
ابن ضبيان عن ابي ايوب اربع من سنن المرسلين وعنه مكحول بالرفع الاسود الحرب ابو شمر الضبي
ارسل عن عبادة ابن الصامت وغيره وروى عن ابي عثمان النهدي وابن ابي مليكة وعنه شعبة والعلاء
ابن ظهير ذكره ابن حبان في الثقات ابو الشموس العلوي معدود في الصحابة ان النبي صلى الله عليه وسلم
نعاهم يوم الحبر عن جبير بن نفير بالغزو العجيب وغيره قاله زياد ابن نصر عن موسى ابن طلحة عن ابيه عنه ابو شعار
الحنفي الكبير موسى ابن نافع ابو شيبة الحافظ الصغير عبد الله ابن نافع ابو نافع ابو شيبة كوفي له صحبة يقال
يزيد ابن ابي شيبة روى عنه غير ابن ابي حازم انه اخو بكر صاحب الحديث ابو شيبة وقيل ابو سهم
عن ابي هريرة في الغرة وعنه يحيى ابن ابي كثير قال ابن عساكر وهو ابو سلم قال البزي هو ابو
سلمة وهو ابن عبد الرحمن ابو شيبة ابن ابي بكر ابن ابي شيبة العبسي ابراهيم ابو شيبة الواسطي
وسعيد ابن ابراهيم ابو شيبة الرهاوي يحيى ابن يزيد ابو شيبة الواسطي سعيد ابن عبد الرحمن
ابو شيبة العبسي ابراهيم ابن عثمان ابو شيبة الكوفي الحكم ابن عبد الرحمن ابن نعيم الكوفي عبد الرحمن
ابو اسحاق ابو شيبة عن عبد الله ابن بحكيم وعنه الحكم ابن الصلت الكوفي ابو اسحاق البارقي

انه سكن دمشق ابو شيخ الصنعاني الحسن ابن ابي الحسن البصري حيوان ويقال حيوان من الفرس عن ابي موسى وقال
انما كتاب عمر وكتب مع عثمان ابن ابي العاص وروى عن معاوية وابن عمر وعنه يسير ابن نهيك
وقتادة ومطر الوراق وزكريا ابن ابي زائدة وغيرهم وذكره ابن حبان في الثقات وقال خليفة مات بعد الاربعين

حرف الهاء

ابو هادي الازدي الكوفي قيل مسلم ابن يزيد وقيل عبد الله ابن ناجد عن ابيه وبعيد ابن ناجد
وعلي وعنه ابو سلمة وابي هريرة وابي مجروة كذا ذكره عنه الحكم ابن عيينة وسلمة ابن حصيل والحارث
ابن حصيرة وشعبة ابن الحجاب وجماعة وثقه يعقوب ابن شيبة وابن حبان وقال ابو حاتم هو وابي
الحجب الطائي كلاهما عن علي مرسل وابو هادي مستقيم الحديث وقال يعني ابن طهمان ابنه يسلم
على الظلمان في الكنايات ابو هالة الاشعري الازدي عن ابي مالك الاشعري وابي عبد الله الاشعري
وابي هريرة وابي خالد الازدي وابي امامة وكعب وعنه ابو سلام الاسود وعثمان ابن عطية واسماعيل
ابن ابي المهاجر وعبد الرحمن ابن يزيد ابن تميم وغيرهم قال ابو زرعة لا يعرف اسمه وقال ابو حاتم لا باس
ابو هالة الاشعري ويقال انصاري ويقال مولى عمر ويقال هو الذي قبله عن ابي امامة في الحمى
وعنه ابو الحسن العلسطيني ابو هالة كاتب الليث عبد الله ابن هالة الجيشي ابو هالة الاثري
وقيل الكاذي وقيل الخازن عن النعمان ابن بشير وعنه عامر الاحول وابو قلابة ابو هالة الحراني عبد
الصمد ابن داود ابو هالة الحنفي عبد الرحمن ابن قيس عن علي ويقال هو ماسان ابو هالة الحنفي
اخر اسمه سميع الزيات عن شريح القاضي عن ابن عمر وعنه حماد ابن ابي سليمان وابو اسحاق الهمداني
وثقه ابن معين وذكره للتمييز ابو هالة الهمداني عن ابي هريرة وعنه ابو الصلت الهروي حديث هو لم
يصل الله بغض علي ابو هالة الشامي وكان مشهورا ابو هالة الصفار سعيد ابن عبد الرحمن
عن علي ابو هالة محمد ابن نبهان العكي ابو هالة مولى الشوبة ضبان ابو هالة مولى الملحة ويقال
مولى ام سلمة وعنه ميمون ابو حمزة حديث تزوجت وجعل ابو هالة مولى عثمان حمزة ويقال الحارث ويقال
بركان عن عثمان وعنه ابو مغيل زهرة ابن معبد الزبالي ابو هالة معبد الكوفي عن سويد ابن غفلة
ابو هالة مولى ضباعة عن بلال صبيا عن ابي هريرة حديث اعمار امتي من ستين الى سبعين وعنه كامل
ابو العلاء ذكره ابن حبان في الثقات ابو هالة مولى ام هاني بادام ويقال باذان ويقال كوان مولى
ابو هالة وهو مولى معاوية عبد الله ابن زيد في تحريم الذهب والصواب ابو هالة ولا كنية في بعض النسخ
بالنسائي قلت ابو هالة عن زيد بن ثابت وغيره وعنه رجل ويقال اسمه عبيد ابو هالة جبير عن ابي هريرة
وعنه يزيد ابن ابي زياد ابو هالة مولى الجنيد عيسى عن ابي هريرة وعنه سليمان ابن يسار ابو هالة
عن ابي هريرة واسمه عمير وعنه يحيى ابو الاشجع حديثه في فضل الجماعة ابو هالة عن ابي هريرة

وعنه ابو الخوار اسمه ميزان ابو صالح جرير ابن عباس وعنه بحر ابن ابي كثير اسمه فيلويه وثقه ابن معين
ابو صالح الخولاني عن ابي هريرة وعنه عامر الاحول اسمه ابو صالح سمع ابو صالح مولى جعيم ابن حزام لا يدري
ما هو وقيل تابعيون متعاصرون ابو صالح كاتب مسيح ابن صالح باذغيس باذ شرقي دمشق
مصلح ابن عبد الله ابن ابي مات سنة ثلاثين وثلاث مائة ابو صالح المؤذن احمد ابن عبد الملك النيسابوري
الحافظ منصور مكثر توفي سنة سبعين واربع مائة ذكر للتمييز ابو الصباح الدالاني معاوية ابن
سالم ابو الصباح مولى ابراهيم النخعي سليمان ابن بشير ابو الصباح الرعيني محمد ابن سمي ابو حمزة الرطيلي يزيد
ابن ابي سعيد ابو حمزة المدني صبيح ابن زياد الخراط ابو حمزة جامع ابن شداد ابو حرفة العقيلي
سليمان ابن شرحبيل ابو حرفة مولى انس روى عنه ابو الهذيل الناجي بكر ابن عمرو ابو حرفة الانصاري الاوسي
شهد بدرا واستشهد مالك ابن قيس وقيل قيس ابن مالك وقيل مالك ابن اسعد عن النبي صلى الله
عليه وسلم وعن ابي ايوب وعنه عبد الله ابن محيريز واولاده مولاة الانصار ومحمد ابن قيس المدني وكعب ابن
كعب القرظي وزياد ابن نعيم قال ابن عبد البر يختلف في شهوده بدرا وكان شاعرا محسنا يقرأ القرآن
ابو الصهبة الحميري عبد العزيز ابن ابي الصهبة ابو حرب الاموي عبد الله ابن سعيد ابو حرب عن ابن
عباس وعمران ابو الحلل النخعي عن عمر وعنه عبد الله ابن عثمان اليمامي ابو الحلة عن ابي هريرة
وعنه علي ابن زيد ابن جدعان شيخ العراق ابو الحلة العدوي عبد السلام ابن صالح ابو الحلة قال قال
عمر ابن عبد العزيز وعنه ابو وجاء قيل ابو الحلة هو اشعاب ابن جراش ابو الصهباء مولى ابن عباس
صهيب ابو الصهباء الكوفي عن سعيد ابن جبير وعنه حماد ابن زيد وعمارة ابن زاذان وجماعة
ذكره ابن حبان في الثقات ابو صهيب الواسطي بشر ابن ميمون والله تعالى اعلم بغيبه واحكم

حرف الضاد

ابو الضحى العدواني مسلم ابن صبيح ابو الضحاء الجعفي عن ابي هريرة وعنه شعبة ابو حمزة الليثي انس ابن عياض

حرف الطاء

ابو طارق السحري بصري عن الحسن وعنه جعفر ابن سليمن ابو طالب زبير ابن اخرم ابو طالوت
الشامي عن انس وعنه معاوية ابن صالح ابو طالوت عبد السلام ابن ابي حازم ابو الطاهر السري ابن
عمرو ابن السرح ابو طريف مولى عبد الرحمن ابن طلحة تابعي ارسل حديثا وعنه عمر مولى غفرة ابو طلحة
يسير ابن دعلوق تابعي ابو طلحة مولى عمر ابن عبد العزيز ابن عمرو وعبد الرحمن ابن يسير انصاري
ابن جابر وابن لهيعة وغيرهم وثقه محمد ابن عبد الله بن عثمان ابو طلحة عن عبد الله ابن عمرو وعنه
يحيى ابن ابي كثير ابو الطيب الكناني الليثي عامر ابن واثلة ابو طلحة الاسدي عن ابن عباس وانس
وابي عمرو الشيباني وعنه عبد الملك ابن عمير والاعمش وابراهيم ابن محمد ابن حاطب وابو العسيل

كذب السنن حديث ان دخل مسلم وجاء على حاجبه الايمن ما لا يبرح منه ابو طلحة الانصاري زيد ابن سهل
ابو طلحة الانصاري نعيم ابن زياد شامي ابو طلحة الخولاني شامي يقال سبعان ابن عبد الله ويقال
ربيع بن الضحاك ابن عبد الرحمن ابن كرز وعمير ابن سعد وعنه ابو سنان عمير ابن سنان ومنهم من عده
في الصحابة وقال الطبراني ذكر في باب الواو المعجمة وهو تصحيف ابو طلحة الخولاني المصري
ربيع ابن الحارث عن ابي ذر وعنه يزيد ابن ابي حبيب وقيل يزيد ابن ابي حبيب عن عبد الله ابن ابي طلحة
عن ابيه وقال ابن يونس هو واهم ذكر للتمييز ابو طلحة الراسبي شداد ابن سعيد ابو طلحة
الغفاري عن ابي ذر وعنه نعيم المجمر شداد في الكمال وانما قال ابن طلحة قيس ابن طلحة عن ابيه
وفي نسخة طلحة عن ابيه ابو طلحة الانصاري عبد الله ابن عبد الرحمن ابو عتبة المروزي يحيى ابن معين

حرف الظاء

ابو ظبيان الجنبي حصين ابن جندب ابو ظبيان الغفاري عن عمر وعنه سلمة ابن كهيل ذكر للتمييز
ابو ظبية السلمي الكلاعي ويقال ابو ظبية الحمصي عن عمر وشهر خطبة ومعاذ والمقداد وعمرو
ابن العاص وعمرو ابن عنبسة وغيرهم وعنه شهر ابن حوشب وسعيد ابن سعد الانصاري وسن ابن جابر
وثابت البناني وجماعة قال احمد ابن حنبل انما هو ابو ظبية وكذا قال البصري وثقه ابن معين وقال
قال الدارقطني ليس به باس وقال الاعمش عن شمر ابن عطية عن شهر ابن حوشب قال دخلنا المسجد
جاءنا ابو امامة جالس فجلست اليه فجاء شيخ يقال له ابو ظبية من افضل رجل بالشام الا رجلا من اصحاب
النبي صلى الله عليه وسلم فجلس وحدثنا فقال ابو ظبية عبد السلام ابن مطهر ابو ظلال
الغسيلي ظلال ابن ابي ظلال

حرف العين

ابو عاتكة عن انس كوفي ويقال بصري وعنه الحسن ابن عطية وحماد ابن خالد الخياط وجعفر ابن
عمار النجار الواسطي وعثمان ابن عبد الواحد وغيرهم يقال اسمه طريف ابن سلمان ويقال سلمان ابن
طريف قال البخاري منكر الحديث وقال النسائي ليس بثقة وقال الدارقطني ضعيف ابو عاذب مسلم
ابن عمرو ويقال مسلم ابن ابراهيم عن النعمان ابن بشير وعنه جابر الجعفي والحارث ابن زياد حديثه لا يعود
الا بالسيف ابو عاصم النبيل الضحاك ابن مخلد ابو عاصم النبيل محمد ابن ابي ايوب ابو عاصم
العباداني البراني البصري عبد الله ابن عبد الله ويقال ابن عبيد وقيل عبيد الله ابن عبد الله عن ابان
ابن ابي عياش وزياد الحصاص وعلي ابن زيد ابن جدعان وجابر ابن ابي الوفاء والعطاف ابن عبد الرحمن الفاسي
وعنه محمد ابن ادم ابن ابي اياس ونعيم ابن حماد واسحاق ابن ابي اسرائيل وعلي ابن المديني وسويد
ابن سعيد وابو العباس الحسن ابن عرفة [illegible] ابو عاصم

عن ابيه وعنه حماد ابن سلمة وهو ثقة ابن معين وجماعة وفيه ابو هاشم الرماني الغزال
ابو هاشم الرماني حشيش ابن اخت ابو العالية البصري البراء مولى قريش كان يبيع الغزل
وابن عون وعنه حماد ابن زيد وفيه كلثوم وفيه ابنه عن ابن عباس وابي برزة الاسلمي
وابن عمر وابن الزبير وانس وعبد الله ابن الصامت وجماعة وعنه يونس ابن عبيد وطائفة وابو داود
ويونس وعاصم الاحول وسعيد ابن ابي عروبة وآخرون وثقه ابن معين وقال ابو حاتم صالح يكتب حديثه
سمعت منه ابو العالية الرياحي ورفيع ابو هاشم الاشعري صحابي نعم الجيش الازد والاشعري وفد
عنه ابن عامر وبقال عبد الله ابن رباح وبقال عبيد ابن رباح في خلافة عبد الملك
قال ابو احمد الحاكم هو عم ابي بكر الاشعري عبيد ابن حصار عم ابي موسى الاشعري ابو هاشم الالهاني
عبد الله ابن عابد ابو هاشم الاوهابي او الوهابي عن ابي امامة لقمان ابن عامر ابو هاشم الحميري
الازدي المعافري وبقال عامر قيل اسمه عبد الله ابن جابر عن ابي رهم الحاجة الازدي وعنه الليث ابن بشير
وعبد الملك ابن عبد الله الفزاري ابو هاشم الخزاعي صالح ابن رستم ابو هاشم العنزي عبد الملك ابن عمير
ابو هاشم السعدي عبد الله ابن ابي ابو هاشم المدني ربيعة وبقال ابن عبد الله ابن ربيعة عن عائشة
حديث ان ابا حذيفة يعني سالما قال الدولابي في هذا الحديث رواه عقيل عن الزهري عن عروة وابي عبد الله
ابن ربيعة عن عائشة وام سلمة ورواه شعيب عن الزهري عن عروة وابي عبد الله بن ربيعة عن عائشة
وام سلمة ورواه يحيى ابن سعيد عن الزهري عن عروة وابي عبد الله ابن ربيعة عنهما ورواه معمر وابن ابي
ذئب عن الزهري عن عروة عن عائشة ورواه مالك عن الزهري عن عروة مرسلا قال الدولابي ولا
اعرف ابن ربيعة واتوهم انه ابراهيم ابن عبد الرحمن ابن عبد الله ابن ابي ربيعة ابن ام كلثوم بنت ابي بكر
فان الزهري روى عنه حديث وبعد رواية يحيى ابن سعيد العتيقة واما ابو عبد الله فيجمعوا ابو هاشم
الاسدي جليس ابي هريرة عن حذيفة وابي موسى وابي هريرة عنه مكحول وخالد ابن معدان
ابو هاشم الضبعي بحر ابن عثمان ابو هاشم الرماني عيسى ابن عبد الرحمن ابو هاشم الزرقي عن حرملة
بنت قيس وعنه عمير بن هانئ الكلبي ابو الهيثم الشامي السابري روى عن العشي ابو العباس
الفلوسي البصري البصري حدث عن علي ابن المديني محمد ابن عمرو ابن العباس وقيل عبد الله وقيل عمرو
ابن العباس وقيل احمد ابن عمرو وقيل عبد الله وقيل عمرو ابن العباس عن سعيد ابن عامر الضبعي
وعثمان ابن عمر ابن فارس ويعقوب الحضرمي وطبقتهم وعنه بكر بن سهل ومات محمد ابن عمرو
ابن العباس وابنا غنري ومحمد ابن يحيى وابو عروبة وبكر ابن حامد وجماعة قال ابن ابي حاتم
سنة ثلاث وخمسين ومائتين حدثنا احمد ابن عمرو الفلوسي انبانا احمد ابن ابي بكر انا الكشي
انا ابو منصور الغزاز انا محمد ابن علي الصائغ انا ابو حفص ابن شاهين نا سعيد ابن عبد الله

بن

ابن سعيد الصوفي بالبصرة حدثنا ابو العباس احمد ابن عمرو الفلوسي ثنا يعقوب الحضرمي
سليمان ابن معاذ عن محمد ابن المنكدر عن جابر قال قال رسول الله صلى الله عليه وسلم لا يسأل بوجه الله
الا الجنة قال ابن شاهين تفرد به الفلوسي ابو عبد الله الاشعري الوشحي عن معاذ وعنه ابن ابي
وشرحبيل ابو حسنة وابو الوداك جبر بن نوف وعنه ابو صالح الاشعري واسماعيل ابن عبد الله ابن السماك
وزيد ابن واقد بقال موسى وجرير وتبيع كبار التابعين وثقه ابن حبان ابو عبد الله الاغر سلمان
ابو عبد الله الاسلمي فريق ابو عبد الله البراد سالم ابو عبد الله ميمون البصري تابعي ابو عبد الله
التميمي من ولد ابي بكرة عن ابيه لا يعرفه عن الحسن ابن علي حديث صعد النبي صلى الله عليه وسلم
وعنه جميع ابن عمير ذكره ابن حبان في الثقات ابو عبد الله البولي الكوفي عن ابن عمر وقيل عن
ابن عمر عن خزيمة ابن ثابت وعائشة وسلمان وابن مسعود وام سلمة وعنه الشعبي وابراهيم
ومسلم البطين وابو اسحاق وجماعة وثقه احمد ابن حنبل ابو عبد الله الجري حميري بن بشير ابو عبد الله
الحبشي بصري عن جندب وعنه الحريري ابو عبد الله الدوسي عن ابي هريرة وعنه بشر ابن رافع
وبقال عبد الرحمن بن معاذ روى عنه ايضا ابو الزبير ابو عبد الله الزرقي سمع النبي صلى الله عليه وسلم
بقول اللهم اغفر للانصار وعنه ابنه يحيى ابو عبد الله الشقري سلمة ابن تمام ابو عبد الله العنابي
عبد الرحمن ابن عسيلة ابو عبد الله الغراط دينار ابو عبد الله الزرقي عن ابي هريرة وعنه سعيد ابن
ابي ايوب ابو عبد الله الدوسي مولى الجنيد عن ابي هريرة وعنه سليمان ابن يسار وقال الدولابي هو
ضاجع ابن ابي رافع الذي روى عنه نعيم المجمر وابن ابي ذئب وقال بعضهم هو ابو صالح ابو عبد الله مولى
اسماعيل عن عطاء ابن يسار وعنه بكر ابن سوادة ابو عبد الله مولى بني تميم عن ابي عبد الرحمن
عن بلال في السمع على الخفاف وعنه ابو بكر ابن ابي حفص ابو عبد الله الصوفي شداد ابن العاد سالم ابن عبد الله
ابو عبد الله مولى ابي هريرة عن سعيد ابن ابي الحسن البصري وعنه عبد ربه ابن سعيد ابو عبد الله
مولى عن ابي هريرة في السعودتين وعنه محمد ابن ابراهيم التيمي ابو عبد الله بقال سعد ربيعة ابن اليمان
روى الاوزاعي عن جبير عن ابي قلابة ان ابا عبد الله قال ابو عبد الرحيم الصوفي عبد الملك ابن كردوس
عن ابي الملبح الهذلي وعنه الوليد ابن مسلم ابنا ابو عبد الصمد ابو عبد الرحيم الدمشقي الراسبي وبقال
ابو عبد الله وبقال ابو عبد الله قسطنطين الرومي مولى بني عمرة وبقال مولى ثقيف
عن اوس الثقفي مرسلا معاوية وفضالة ابن عبيد وام الدرداء وعنه ثابت ابن قيس
وعبد الله ابن ذكوان محمد ابن عمرو المخزومي وعبد الرحمن ابن يزيد بن جابر وسعيد ابن عبد العزيز قال
سعيد ابن عبد العزيز خرج ابو عبد الله به من عشرة الاف دينار او من مائة الف وكان يقول لو سألت
بردا مثال الذهب ما كنت اول الناس يقوم اليك ولو قيل ان الموت في سواد العمود ما سبقني اليه احد

ابو عبد الله

[illegible] وكان يعلم انه صادق روى ابن جابر عن ابي عبد الله [illegible] واستوفا الى الله
[illegible] وقال ابو مسهر سمعته يقول لمكحول يا ابا عبد الله كتب الجنة قال ومن لا يحب الجنة قال
[illegible] لك لو تزا الجنة حتى تموت وقال ابو اليمان ابن سليم ثنا ابن جابر ان ابا عبد الله كان من اهل
[illegible] دمشق فاخرج الى ايلياء تجارة فلما رجع تصدق بما معه ماله وجعل في سبيل الله وباع عقاره
وتصدق بثمنه الا دارا له بدمشق ثم ذكر انه باعها بعد ذلك بمال عظيم وعرفه كان ذلك مع موته بعد
[illegible] من ثمنها الا قدر ثمن الكفن قبل موته بسنة ابي عتبة وما ابن قال ابو مسهر ابو عبد الرحمن
[illegible] عبد الله ابن عمر ابو عمر الرحمن التميمي عن عثمان عن عطاء الخراساني وعنه بقية ابو عبد الرحمن
الدمشقي مختلف في صحبته له حديث رواه عنه ابو الخير مرثد اليزني في اسمه ابو عبد الرحمن الجيلي عبد الله
ابن يزيد ابو عبد الرحمن الخراساني اسحاق ابن السيد ابو عبد الرحمن السلمي عبد الله ابن حبيب
ابو عبد الرحمن الغزاني النصر ابن منصور ابو عبد الرحمن العبسي له صحبة يقال ان يزيد ابن انيس وقيل
الحارث ابن هشام وقيل عمرو وقيل كون شهد حنينا في صلاة النبي صلى الله عليه وسلم تجاه الكعبة
وعنه عبد الله ابن يسار ابو عبد الرحمن العزرمي عبد الله ابن يزيد ابو عبد الرحمن عن بلال في المسح وعنه
ابو عبد الله مولى بني تميم ابن حرة ابو عبد الرحيم الدراني خالد ابن ابي يزيد صاحب زيد ابن ابي
انيسة ابو عبد السلام خالد ابن ابي هشام الدمشقي ابو عبد الله العزيز عبد العزيز ابن عبد الصمد
ابو عبد العزيز الاردني يحيى ابن عبد العزيز ابو عبد العزيز سمع ابا هريرة وعنه ابو حمزة الضبعي قال
ابو حاتم مجهول ابو عبد الملك مولى الاعمى عن مولاته ام سكين بنت عاصم ابن عمر وابي هريرة وعنه
علي ابن الحكم ابو عبس ابن جبر ابن عمرو ابن زيد ابن جشم الانصاري الحارثي له صحبة ورواية
اسمه عبد الرحمن وقيل عبد الله بدري جليل روى عنه ابنه ربيع وجعيد ابو عبس ابن عمر وعباية
ابن رفاعة قال ابن عبد البر مات سنة اربع وثلاثين عن سبعين سنة وصلى عليه عثمان وكان فيمن قتل
كعب ابن الاشرف له في الكتب حديث واحد رواه احمد في المسند عن الوليد سمعت يزيد ابن ابي
مريم قال لقيني عباية ابن رفاعة وانا رائح الى الجمعة فقال ابشر فان سمعت
ابا عبس يقول قال رسول الله صلى الله عليه وسلم من اغبرت قدماه في سبيل الله حرمهما الله على النار
ابو عبلة عن ابن كلان وعنه عراك ابن مالك ابو داود العواد ابراهيم ابن ابي عبلة
ابو عبس الاشعري معاوية ابن صالح الشيخ النسائي ابو عبس الله الخزاعي مسلم ابن مسلم الدمشقي
ابو عبس الله الخزرجي سعيد ابن عبد الرحمن المكي ابو عبس الله الواسطي احمد ابن عبد الرحمن ابن وهب
ابو عبس الله المكي سليم عن عباس ابو عبس الله حماد ابن الحسن الوراق ابو عبس صاحب الكتب الفقه
ابن سلام ابو عبس الزرقي وقيل ابو عبد الله عن النبي صلى الله عليه وسلم قاله ابن الفارسي عن ابن

ابي عبس

عن ابن ابي عبس عن ابيه ابو عبيس الحاجب السدجي في وقيل في وقيل جبير وقيل عبد الله حاجب
سليمان ابن عبد الله عن عمر ابن عبسة وانس وعطاء ابن يزيد وقيس ابن الحارث المرجي وعباد
ابن شيبة وجماعة وعنه موسى ابن عقبة وسعيد ابن ابي هلال وعمرو ابن الحارث المصري وابن
عجلان والاوزاعي وجماعة وثقه احمد وغيره قال يعقوب عن شعيب ابن عبد الله قال لم اره رافعا عمر
بالعلم من ابي عبيس وقال عبد الرحمن ابن حيان الكناني ان ابا عبيس كان يحب سليمان ابن عبد الملك
فلما ولي عمر ابن عبد العزيز قال له سر الى الطريق الى فلسطين وانت من اسلمك فالحق بنا فقال
وهو يا امير المؤمنين لو رأيت ابا عبيس وتشمير للجد والعبادة قال الكناني ان لا نعتقه كانت
فيه اسمه للعامة اخبرنا احمد ابن هبة الله انبانا الزبير انا ابو بكر الصوفي اخبرنا ابو عمرو البحيري
انا زاهر ابن احمد انا ابراهيم ابن عبد الله ابن عبد الله ابو معشر ثنا مالك عن ابي عبيس مولى سليمان ابن عبد الملك
عن عطاء ابن يزيد الليثي عن ابي هريرة قال من سبح دبر كل صلاة ثلاثا وثلاثين وحمد ثلاثا
وثلاثين وكبر ثلاثا وثلاثين وختم المائة بلا اله الا الله وحده لا شريك له له الملك وله الحمد وهو
على كل شيء قدير غفرت ذنوبه وان كانت مثل زبد البحر من حديث قتيبة عن مالك رواه عن سهيل
ابن ابي صالح عن ابي عبيس مرفوعا ابو عبيس مولى النبي صلى الله عليه وسلم قال له النبي صلى الله عليه وسلم ناولني
الرداء وعنه شعبة ابن دينار وشعب من رواية قتادة عنه ابو عبيس مولى ابن ازهر سعد ابن عبيس
ابو عبيس ابن الجراح امين الامة عامر ابن عبد الله ابن الجراح ابو عبيس ابن ربيعة ابن اليمان
عن ابيه وابي موسى وعدي ابن حاتم وعمته جاهلة بنت اليمان وعنه ابن ابي مليكة وبشير ابن يسار وابو حازم
ويوسف ابن ماهك وحصين ابن عبد الرحمن وغيرهم له عند مسلم حديثان ابو عبيس ابن ابي الشعثاء
سمعان ابن احمد ابن عبد الله ابو عبيس ابن عبد الله ابن سعد القرشي الاسدي عن ابيه وامه زينب
بنت ابي سلمة وخالته ام سلمة وغيرهم وعنه ابنه وكيع والزهري وابن اسحاق والاعرج وموسى
ابن يعقوب الزمعي ابو عبيس ابن عبد الله ابن مسعود عامر ابو عبيس ابن عبد الله الاشجعي
عن ابيه وغيره وعنه احمد ابن حنبل وعيسى ابن يونس الطرسوسي وابو عمير ابن النحاس وغيرهم
ابو عبيس ابن عتبة ابن نافع العبدي الصحابي يقال مرة عن ابيه واخيه عياض وشرحبيل ابن السمط
وابن عمر وعنه ابو عقيل زهرة ابن معبد وسليمان ابن حبيب وحاجب ابن عمر العبدي وعبد الكريم
ابن الحارث ابن زيد وخلق ابن حبان في الثقات ولي ابرة امرت مصر والغرب ابو عبيس ابن محمد
ابن عباد ابن جبير العبسي اخو سلمة ويقال ابو سلمة عن ابيه وجابر ولمحمد ابن عبد الله بن زيد
والربيع بنت معوذ ابن عفراء والوليد ابن ابي الوليد وغيرهم وعنه سعد ابن ابراهيم وعبد الرحمن ابن
اسحاق الزهري وابن اسحاق وجماعة وثقه ابن معين وقال ابو حاتم صالح المرتب وقال مرة من الثقات

أبو صرة ابن مقن المسعودي يعرف بالملك ابو عميرة عن انس عن النبي صلى الله عليه وسلم في قراءة الطس
وعنه سفيان ابن عيينة قال ابن معين هو حسن الحديث ابو عمرة الحداد عبد الواحد ابن واصل ابو عمرة
ابن عبد الله ابن محمد البجلي وعنه عمر بن ابراهيم استشهد ابو الخير عن عطاء ابن يزيد قال النسائي الحداد
ابو عمير مولى الحاجب ابو غانم ابن الخرشي معاوية ابن سيرة ابو عتبة الدلال سهل ابن حماد ابو عتبة
الحجازي احمد ابن الفرج ابو عمر عن عائشة وعنه مسعر وقيل بينه وبين عائشة رجل ابو عمر ابن
شبيه الزاهي الكعبي الدمشقي عن علي ابن مسعدة وعنه الزبيدي ابو عمر ابن نصر عن ابيه فضة
ابن وعنه محمد ابن ابراهيم التيمي والصواب ابو الربيع ابن نصر ابن بزيد ابو عمر ابن يزيد ارسل دينا
وعنه ابن جريج ابو عمر الانصاري المدني قاضي مرو يقال اسمه عمر ارسل عن ابي ابن كعب وعن الغافقي
ابن محمد وعنه مطرف ابن طريف وسعيد ابن مسيب وابو الصهباء جابر ابن العتكي والربيع ابن صبيح
وجماعة قال ابو داود ثقة اسمه عمر بن سالم ابو عمر الجرمي ابن دينار ابو عمر البناء مولى السفري ابن
شعبة يقال سعيد ويقال عمر عن ابي هريرة وعنه ابنه موسى ومنصور ابن المعتمر ومغيرة ابن مقسم
اخبرنا اسماعيل ابن عبد الرحمن انا ابن فراسة انا ابن النبيه انا رزق الله التميمي انا علي ابن محمد
انا محمد ابن محمود نا سعدان ابن نصر نا سفيان عن ابي الزناد عن موسى ابن ابي عمر عن ابيه
عن ابي هريرة رفعه قال لا يبولن احدكم في الماء الدائم ثم يغتسل فيه ابو عمر الخراساني سمع
عليا وعنه عطاء ابن ابي رباح ابو عمر الضبعي عن اخيه ابو عمر الطنبذي مسلم ابن يسار
ابو عمر النحوي عبد الرحمن ابن عبد ابو عمر ولبس بالنحوي يقال سمع معقل ابن يسار وعنه
انس وعنه سليمان التيمي وهو قال ابو داود هو ابو عمر الشامي ذكره ابن حبان في الثقات
حديثه عن معقل عن النبي صلى الله عليه وسلم اقرؤوا على موتاكم يعني يس وله حديث آخر عن انس
عن جرير ابن يزيد ارسل عن عمر وعلي وعنه ربيعة ابن يزيد ومعاوية ابن صالح يقال هو سعيد ابن
معاذ ابو عمر عن انس وعنه ابراهيم ابن طهمان لعله ربيعة ابو الجعد ابو عمر عن ابي هريرة
في رجلين دخلا النار وعنه عبد الرحمن ابن زياد الافريقي ابو عمر عن الحسن وعنه الاوزاعي
لعله جرير ابن جرير ابو العجفاء السلمي البصري هرم ابن نسيب وقيل شبيب عن عمر وعمرو ابن العاص
وعلي وعنه ابن سيرين وابنه عبد الله ابن ابي العجفاء صالح ابن جرير ويقال محمد ابن صالح وقيل بين
ابن سيرين وبينه رجل وثقه ابن معين وقال البخاري في حديثه نظر وقال ابو احمد الحاكم حديثه ليس
بالقائم وذكره ابن حبان في الثقات قال ابن سيرين سألت ابا العجفاء سمع عمر يقول الا لا تغالوا
في صرف النساء الحديث ابو العلاء سعد بن بشير عن ابن عمر وعنه حميد ابن ابي عنبة والفضل ابن يزيد
ابن يزيد الثمالي وقال ثنا معاذ ثنا علي ابن مسهر عن الفضل الثمالي عن ابي المخارق عن ابن عمر

رفعه

رفعه الكافر يسحب لسانه الفرسخ والفرسخين يتوطأه الناس ويعرف عطاء من نسخ احزوا
ومنه رواه علي ابن مسهر من حديث منجاب ابن الحارث عنه وابو عقيل الثقفي مروان ابن معاوية
عن الفضل الثمالي عن ابي المخارق عن ابن عمر وهو ضعيف يقال اسمه ابن سليمان ابو ابو عمرة
عبد منيع ابن سليمان الكوفي عن عمرو وعنه عاصم ابن بهدلة وعاصم الاحول وابو اسحاق فاسالم ابن
عراق وجعله ابو احمد الحاكم واخرا بوهم فعكس التعيين ابو عمرة ادرك النبي صلى الله عليه وسلم
وروت عن عائشة وعنه عبد الله ابن بشر الاسلمي الواسطي ابو الزهراء النخعي العيشي ابن المسيب
ابو عمرة العدوي بصري ابن عمر صحابي ابو عمامة الباهلي حبي ابن موسى ابو الفضل الوارسي البصري
عن ابيه وعنه حماد ابن سلمة يقال اسامة ابن مالك وقيل عطاء ابن يزيد او ابن بلال وقيل
يسار ابن بلال ابن مسعود وكان ابو ابيه ابن ابي الجرة بطريق البصرة وهو صحابي قال احمد ما ارى
له غير حديث الزكاة وقال البخاري في حديثه واسمه وسماعه من ابيه نظر وذكره ابن حبان في
الثقات قال العجلي سألت ابا عبد الله عن حديث ابي العشراء قال هو عندي غلط ولا يعجبني
ولا ينسب اليه الا في موضع فرد ابو عصام بصري عن انس وعنه شعبة وهشام الدستوائي
وعبد الوارث يقال اسمه تمام وقيل خالد ابن عبيد قال احمد ابن شيبان في تاريخ مرو ابو عصام
خالد ابن عبيد العتكي كان شيخا نبيلا وكان العلماء يعظمونه ويكرمونه كان ابن المبارك
ربما سوى عليه الثياب اذا ركب روى عن انس ثلاثة احاديث وعن الحسن وابن بريدة
وعنه ابو المبارك هو العتكي الشيباني وابو ثعلبة وبعض الحفاظ فرق بين ابن ابي عاصم
وبين خالد ابن عبيد وقيل بل هو بصري سار الى مرو ولا يعرف ذلك والله اعلم ابو عصمة نوح ابن
ابي مريم ابو عطية الواد عمير ابن عمران الكوفي مالك يقال ابن عامر ويقال ابن ابي عامر
ويقال ابن حنة وقيل ابن ابي حنة وقيل اسمه عمرو ابن جنادب وقيل ما اتقان عن ابن مسعود
وعنه شعبة وعائشة وابو موسى وخلق وعنه محمد ابن سيرين وعطاء ابن عجلان وابو اسحاق
الشيباني وحصين ابن عبد الرحمن والاعمش وجماعة وثقه ابن معين وغير ابو عطية مولى
بني عقيل عن مالك ابن الحويرث وعنه يزيد ابن مسيرة قال ابو حاتم لا يحتج به ولا يعرف
له حديث مرفوع وعلى هذا يزيد مع ابو عقال مولى انس يقال ابن زيد ابو عقبة الفارسي مولى الانصار
وقيل مولى بني هاشم قيل اسمه رشيد قال ابن اسحاق عن داود ابن الحصين عن عبد الرحمن
ابن ابي عقبة عن ابيه عقبة وكان من اهل فارس قال شهدت مع رسول الله صلى الله عليه وسلم
يوم احد وجرحت من السن كيف قتلت خوصا وانا الغلام الفارسي ابو عقبة ذكر عن ابن عمر
وعنه عبد العزيز ابن المختار ابو عقيل الدورقي الكناني صاحب عداده في اهل البصرة قيل اسمه

[illegible] عن ابيه
ابو عقيل الثقفي عبد الله ابن عقيل **ابو عقيل** الحال كنى ابن حبيب **ابو عقيل** الدمشقي هاشم ابن بلال
ابو عقيل الدوري يحيى ابن محمد **ابو عقيل** حاجب بصري لي ابن التوكل **ابو عقيل** زهرة ابن معبد
العصري **ابو عقيل** مولى عمرو عن ابيه عن عائشة انها سالت النبي صلى الله عليه وسلم عن الهلال المنكر
فقال بتقاوون في النار وعنه سفيان الثوري **ابو كاشة** السمراني الكوفي يحدث عن رجاء ابن
شداد وعنه ابو ليلى عبد الله ابن مسيرة **ابو علقمة** الفروي الكبير عبد الله ابن محمد ابن ابو علقمة الفروي
الصغير عبد الله ابن هاشم بن موسى ابن ابي علقمة الفروي الكبير عن الفقيه عبد الله ابن نافع ومطرف
ابن عبد الله واربعين بن محمد ابن موسى الانصاري وعنه قتيبة العسقلاني وابو قرة محمد ابن جعفر وعبد الله
ابن ابي الشوارب وجماعة قال ابن عدي له مناكير وقال ابو حاتم منكر الحديث دخل البصرة **ابو علقمة** المصري
مولى بني هاشم ويقال حليف [illegible] عن عمر وابن مسعود وابي هريرة وابي سعيد وعنه جماعة
ابو الخليل وعبد الله ابن بحير ابن نجيح ويقال ابن عطاء العامري ابن ابي الزبير ويعقوب ابن عطاء ابن ابي رباح
وعبد الرحمن ابن زياد الافريقي وجماعة قال ابو حاتم احاديثه صحاح وقال ابن يونس ابو علقمة
الفارسي مولى ابن عباس كان على قضاء افريقية وكان احد الفقهاء الموالي وعنه عكرمة بن خالد
ابن ابي حبيب **ابو علقمة** مولى بني امية عن ابن عمر وعنه عبيد الله بن ابي جعفر ابن عبد العزيز كذا
في رواية القولوي عن ابي داود وفي رواية ابن العبد وجماعة عنه ابن لهيعة [illegible] ابي علقمة وهو الصواب
ابو علي الاملي عن الزهري وعنه ابنه يونس ابن يزيد الشعثاني لا يعرف **ابو علي** الاودي
عن ابي [illegible] وعنه منصور وابنه سفيان الثوري عنه وقال الشعبة عن منصور عن ابي العيفا **ابو علي**
[illegible] هجيمة ثمامة ابن شفي **ابو علي** الجنبي عمرو ابن مالك **ابو علي** الشعبي عبد الله ابن عبد الله
ابو علي الرحبي حسين ابن حبيب ابن ثابت الدمشقي شداد ابن عبد الله **ابو عمار** المروزي حسين
ابن حريث **ابو عمار** العمراني كريب ابن ابي حبيب عن قيس ابن سعد ابن عبادة **ابو عمارة** الانصاري
قيس **ابو عمر** البزار دينار ابن عمر **ابو عمر** البزاز القاري دهقان ابن سليمان **ابو عمر** البصري ابي
يحيى ابن عبيد **ابو عمر** الدوري حفص ابن عمر **ابو عمر** الدمشقي وقيل ابو عمرو عن عبيد الله ابن الخشخاش
وعمر ابن عبد العزيز وعنه المسعودي وحسين الجعفي قال البزار فلحي متروك **ابو عمر** الدوري يحيى
ابن عمر **ابو عمر** المعلم حماد ابن واقد **ابو عمر** الضرير شامي حديثه في اهل الكوفة اسمه نشيط
قال بعضهم عمر الحبشي مولى عن ابي الدرداء وقيل عن ام الدرداء وعنه الحكم ابن عتيبة
وحبيب ابن ابي ثابت وجماعة **ابو عمر** الضرير حفص ابن عمر ثم جماعة كثيرة **ابو عمر** العزيز
كنيتها في ترجمة ابي عمر **ابو عمر** العراقي وقيل ابو عمرو بصري عن ابي هريرة وعنه قتادة وثقه
ابن [illegible]

ابو عمر ذاذان الكندي **ابو عمر** الشيباني النخعي عن ابي جحيفة وعنه مسعر الفاخري **ابو عمر**
مولى اسماء عبد الله ابن كيسان **ابو عمر** ابن جعفر ابن ابي المغيرة النحوي ومن ابو عمر حالد ابن ابي ليلى وهو ج
فاطمة بنت قيس نقل ابن عبد البر وقيل اسمه كنيته اسلم وخرج مع علي الى اليمن فمات هناك
روى حديثه علي ابن رباح عن ناشرة ابن سمي عنه والحديث يدل على انه بقي الى ايام عمر والله اعلم قال عبد الله
لقد زعمت عاملا استعمله رسول الله صلى الله عليه وسلم يعني خالدا ابن الوليد **ابو عمر** وابو عمرو ابو عمرو
ابو عمرو ابو عمرو الليثي وحمزة ابن ابي اسيد الساعدي ومالك ابن اوس ابن الحدثان وعنه ابنه سنان
وحفيده ابو المغيرة ومحمد ابن عمرو ابن علقمة وغيرهم قال ابن سعد كان متقدما مجتمعا جليلا
[illegible] ينظر الى النساء فرمى في العين بسهم فعمي فلم يحتمل العمى فرمى الله
حلبي نصره فيسما هو يصلي اذ وقع مصرعه واسمه [illegible] في سابعة اشهر فقال
[illegible] **ابو عمر** وابن العلا ابن عمار ابن العريان
واسمه عمرو ابن عبد الله ابن حصين ابن الحارث ابن حكيم ابو جلعة ابن زاعي ويقال جلهم ابن حجي
بن زاعي ابن مالك ابن مازن ابن عمرو ابن تميم ابن مر التميمي المازني البصري الامام احد
القراء السبعة اسمه زبان وقيل العريان وقيل يحيى وقيل جزء القرآن على سعيد ابن جبير ومجاهد
وعكرمة وزر ابن حبيش وعبد الله ابن كثير وحميد ابن قيس الاعرج قرأ على يحيى اليزيدي وعبد الوارث
التنوري ومعاذ ابن معاذ ومعاوية الاموي ويونس ابن حبيب وعلي ابن نصر الجهضمي وعبد ابن عطا
العطاردي وحماد ابن زيد وحسين الجعفي والعباس ابن الفضل الانصاري قاضي الموصل وسمع ابا عمرو
ابن نصر الجنبي وطائفة سواهم وحدث عنه انس ابن مالك وابو رجاء العطاردي وابو حاتم وكان
والحسن ابن مسلم ابن يناق وعطاء ابن ابي رباح وعطاء والزهري وطائفة وعنه حماد ابن زيد وشعبة
ومعتمر ابن سليمان وحفص وشبيل ويعلى ابن عبيد وابو عمرو الشيباني اسحاق ابن مرار وابو اسامة
وشبابة ابن سوار والاصمعي وموسى ابن عمرو السدوسي وافرون وثقة ابن معين وقال ابو خيثمة
لا باس به ولكنه لم يحفظ وقال شجاع ابن ابي نصر عن ابي عمرو ابن العلاء قال رد ابن سعيد ابن جبير
وانا ابن سبع سنين فقال ما يمنعك مع الشباب عندك بالشيوخ وقال الاصمعي سمعت ابا عمرو
يقول كنت رأسا في الحسن وقال يظهر في هذا العلم فيما ان اختلف وقال ابو عمر الشيباني ما رأينا
مثل ابي عمرو وقال ابو العتاهية عن ابي عبيدة قال كان ابو عمرو اعلم الناس بالقرآن والعربية والعرب
وايامها والشعر وايام العرب وكان يقيم في الخلف دار جعفر ابن سليمان العلاء بن شبرمة وكانت دعاته
سكن بيت الى السقف ثم تنسك [illegible] وقال عبد العزيز [illegible] ما زلت اصحب ابا عمرو
حتى رأيت ابا عمرو ابن العلاء [illegible] وقال [illegible]

ان الرجل ما في صدري من العلم في صدري لبعلمه لقد جهلت في علم القرآن اشياء لو كنت ما فوق الاعمش
لجلدتها ولولا ان البيوتي ان اهل الاسلام فوق القرآن درجة كذا وكذا وذكر درجة فقال ابو عمرو ابن
العلاء ابو عمرو معروف بعمر عالما بالقراءة وبوجوهها في العلم واللغة امام الناس في العربية
وكان مع علمه باللغة وفصاحته بالعربية متمسكا بالآثار لا يجاوزها في اختياره ما جاء عن
العرب فيه فيه منوا منها في علمه فرأى اهل الحجاز وصلوا في القرآن ما طبقهم ولم تزل العلماء في مدحه
فرجع بعرفه وتابعه في القرآن ابو عبيدة وكان حسن الاختيار يسلك القراءات التي مشكلة بوجه التوجيه
ساء جريه الشيل وهو الشجاع ابو ابي نصر وابن الرحمن الله عليه قلم في النحو وعرفه على شيء من
قراءة ابي عمرو فعاد ذلك الى الاصمعي وهو ابو عبيدة سمعت من ابيه قال قال لي شعبة اذا رأيت
ابا عمرو فيما يختار لنفسه فاعلم انه سيجيء للناس استاذا وقال ابراهيم الحربي كان اهل
العربية بالبصرة اصحاب سبعة الا اربعة كانوا اصحاب سبعة ابو عمرو والخليل ويونس ابن حبيب
والاصمعي وقال اليزيدي وعمرو ابن جعفر تكلم عمرو ابن عبيد في الوعيد سنة فقال ابو عمرو انك لا تكلم
العلم اذا جئت ابو عمرو في اعظم شيء مثله في اصغر شيء فاعلم ان النبي عن الصغير والكبير سواء وانما
نهى الله عنهما لتقم حجته على خلقه لئلا يعدوا من ابوه وكان عمرو راويا ويعرف عمرو وسمع كلامه وانشد ابو عمرو

وانني وان ادعوته وعوته ... لمختلف ايعادي ومنجز موعدي

فقال له عمرو ابن عبيد صدقت ان الوعد تقصد به الوعيد وقد تقصد به الوعيد وقد تقصد به الوعد الشاعر

ان ابا خالد لمجتمع الداء سريع ... الاقلاع والمعتب

لا يخلف الوعد والوعيد ... لا يبيت من ذاك في عيوف

وقرأ جوسوا قوله تعالى وزادا الحاجة اهل الشام ابن عامر وعاصم بنصبها فقال ابو عمرو وقرأ
واجز الاذا اخبار رسول الله صلى الله عليه وسلم والحديث نصب الحرام وان الاصمعي انشدنا ابو عمرو
قال سمعت اعرابيا ينشد وقد زجر الى ظاهر البصرة متعرجا ما نالني من طلب الحاجات لي واستغنيت منه

صبر النفس عن كل ملم ... ان في الصبر حيلة المحتال

لا تضيقن في الامور فقد تكشف ... الامور وهي ضاق اختيال

ربما تجزع النفوس من الامر له فرجة كحل العقال

من يجاد الجبار في اثر الصبر ... ويجعل مغارم الابطال

فقلت ما وراءك يا اعرابي قال مات الحجاج فلم ادر بايهما افرح بموت الحجاج او بقوله فرجة لاني كنت
اطلب سماعه الاختيار الا انه تمرجه فرجة وعن ابي عمرو قال قيل له هل يعرف الصوت قال لا
قيل له وقد سمعت عنك شهوت النساء والطعام قال احب ان اسمع الاعاجيب وروى محمد ابن يقيم الدمشقي
عن

عن الاصمعي قال قال ابو عمرو ابن العلاء كنت في شعبي فانشد علي الراعي فبينما انا اروي بيتا وسط انشاده سمعت قائلا

وان اموا دنياه اكرمه لستمك منها بحلم غرور

وان اموا دنياه اكرمه لستمك منها بحلم غرور

ما اعتقدته على ذاك فيكان نفسي خالقه وقال ابو زكريا المنقري عن الاصمعي قال كان ابو عمرو
ابن العلاء يركب الخيل وقال عمر ابن حماد ابن النكاح عن ابي عبيدة قرأ ابو عمرو ابن العلاء على مشيخ
عمرا وشباب ابن ابي اسحاق بحضرته ثم رجع بها بالكوفة ثم قرأ به يونس ان ابا عمرو كان يفتي على يعقوب
ما فاق من عشيته لوفاة ابنه بشر يبكي فقال ابكيك وقرأت على اربع وثمانون سنة وقال الاصمعي
ما اسن ستا وثمانين سنة وقال ابن قتيبة مات سنة اربع وخمسين ومائة وقال خليفة سنة سبع وخمسين
وقيل مات ابو عمرو ابو سعيد ابنا العلاء قلت الصحيح سنة اربع قاله الاصمعي وغيره ابو عمرو
ابن عمر ابن حريث وقيل ابو عمر عمرو ابن حريث وقيل ابو عمرو ابن عمر ابن حريث العدوي عن جده
ابو يعلى في مسنده العلي وعنه اسماعيل ابن امية وابراهيم ابن ابي عبلة قال الطحاوي مجهول ابو عمرو
الاوزاعي عبد الرحمن ابن عمرو ابو عمرو السدوسي قيل انه سعيد ابن سلمة ابن ابي السلم
جرير وهو الامام قال روى عنه ابو عامر العقدي وقال ثنا ابو عمرو الدوني يعني ابن ابي السلم ابو عمرو
الشيباني البلسطيني وقيل الحميري زيد ولد لزيد عمرو الاوزاعي عن عمرو ابي الورقاء وعقبة ابن عامر
وابي امامة وابن عمر وعنه ابنه وحمير الحميري عمرو ابن عبد الملك البلسطيني ذكره ابن سميع
عمر ابو عمرو الجاهلية ذكره يعقوب الفسوي في ثقات التابعين وابن حبان ابو عمرو الشعبي عامر ابن
شراحيل ابو عمرو الشيباني سعد ابن اياس ابن ابن مسعود ابو عمرو الشيباني الكوفي اسحاق ابن
مرار ابو عمرو الكوفي النحوي نزيل بغداد روى عن ابي عمرو ابن العلاء وركن الشامي وعنه احمد ابن
حنبل وابو عبيد وسلمة ابن عاصم وابنه عمرو ابن ابي عمرو قال الخطيب فيما انه لم يكن شيبانيا ولكنه
من مضر الا ولاء انما من بني شيبان فنسب اليهم وكان من اعلم الناس باللغة موثقا فيما
يحكيه جمع اشعار العرب ودونها وصنف عن ولده قال الجاحظ ابو اشعار العرب كان نيفا وثمانين
سنة وكان كل ما عمل منها قبيلة واذهبها الى الناس كتب مصحفا وجعله في مسجد الكوفة
وكتب نيفا وثمانين مصحفا بخطه فلما ثقلت كان مع ابي عمرو الشيباني من العلم والسماع
اضعاف ما كان مع ابي عبيدة ولم يكن من اهل العلم مثل ابي عبيدة في السماع والعلم وقال ابراهيم
الحربي وغيره عن اصحابه قال ذكر ابو عمرو الشيباني البادية ومعه دستجاذ جن فبادر من افاد
يد بعد سماعه من الاعراب الى ان قال والذي قصر به عنوا العامة انه كان مشتغلا بشرب النبيذ فاما
ابو عبد الله ابن يعقوب الاصمعي سمع الناس من عمرو ابن ابي عمرو والشيباني ابو عمرو ابن سنين

وكان فرا فاضلا صدوقا وقال عبد الله ابن احمد ابن حنبل كان ابي يلزم مجالس ابن عمر ويكتب اماليه
وقال خليفة مات سنة ثمان وستين وقال احمد سالت ابا عمرو الشيباني عن اجتمع فقال ادفع رواه مسلم في
تمييز اجتمع اسم عبد الله رجل يسمى بملك الاملاك ابو عمرو النقاش الملائي عن ابيه عن ابي هريرة وعنه
سليمان التيمي محمد ابن عبد الرحمن ابن خالد ابو عمرو المدني نسبه ابن ابي حاتم ابو عمرو مولى عائشة
ابو عمرو عن رجل من بني خطاب مذكور في ترجمة عبد الله ابن جعفر ابو عمران الانصاري مولى ام الدرداء
وقال ابو حاتم سليم وقيل سليم ابن عبد الله عن مولاته ام الدرداء وابي الدرداء وعبادة ابن الصامت وذي الاصابع
وله صحبة وجابر ابن عبد الله وابي هريرة وعنه نعلبة ابن مسلم وعاصم ابن بهدلة وابو حيان وقرة
ابن خالد ومعاوية ابن صالح وجماعة قال ابن حبان حافظ الحديث ابو عمران الجوني عبد الملك ابن حبيب
ابو عمران الجوني شيخ متاخر بصري صاحب حديث اسمه موسى ابن سعد ابن ابي الخير حدث بعد الاربعين عن عبد الواحد
ابن زياد ومحمد ابن زرارة البصري وهشام ابن عمار وطبقتهم وعنه دعلج والطبراني وابو بكر الاسماعيلي
وعلي ابن عمرو الرفيق واخرون ذكره الخطيب ابو عمرة الانصاري صحابي من بني النجار له حديث في بركة
الطعام في بعض غزواته عليه السلام رواه عنه ابنه عبد الرحمن قال ابراهيم ابن المنذر فتنازع عليه بعض
ابو عمرة الانصاري وقيل ابن ابي عمرة وقيل عمرو ابو حمزة ابن ابي عمرة مولى بني ابي خالد حديث الاخر يحشر
الشعر وعنه عبد الله ابن عمرو ابن عثمان ابن عطاء ابو عمرة مولاه زيد بن خالد الجهني وعنه محمد ابن يحيى
ابن حبان ابو عمرة عن ابيه وعنه المسعودي وقيل عن رجل عنه ابو عمرة الكردي انس ابن مالك عن
عمرو له في رؤية الهلال وعنه ابن بشر فقال اسمه عبد الله ابو عمرة الحارث بن عمير البصري ابو الغيث
عقبة ابن عبد الله ابو الغيث الكوفي عبد الله ابن مصبان ابو الغيث النخعي محمد ابن عبد الله ابن قارب
وقيل محمد ابن عبد الرحمن ابن قارب عن عبد الله ابن عمرو وغيره وعنه عمر ابن ابي البختري وعبد الملك ابن
عمير وعمرو ابن دينار وخلق ابو الغيث الهروي الكوفي جرهم ابن بكر لامه اسمه الحارث ابن عبد
ابن كعب عن الاعرج ابي مسلم وابي الزبير الاعرج والقاسم ابن محمد وجماعة وعنه سعد وشعبة واسرائيل
وابو عوانة ابو الغيث الكوفي الاكبر يقال عبد الله ابن مروان عن ابي الشعثاء جابر ابن زيد وعنه
شعبة خزيمة جعفر ابن اسلم ابن ابي اسلم ابو الغيث الكوفي السلمي الاعرج سمعه ابن
كثير عن ابيه ابو الغيث النخعي الكوفي الاوسط عمرو ابن مروان عن ابي وائل وابراهيم النخعي
والشعبي وعنه جعفر ابن عياش ووكيع وجمع ابن عون وغيرهم ذكره المتقين وذكر الثلاثة
ابو زرعة وغيره ابو عتبة الخولاني مختلف في صحبته اسمه عبد الله ابن عتبة وقيل عمارة من حمص
اسلم في عهد النبي صلى الله عليه وسلم وغيا مع معه القبلتين وصحب معاذا وكان اميرا وفي مشهد خطبة
عمر بالجابية وله عن النبي صلى الله عليه وسلم حديث او حديثان وعنه ابو الزاهرية حدير ابن كريب وبلال

ابن زرعة

وابو زرعة وخليفة ابن سعد ولقمان ابن عامر ومحمد ابن زياد الالهاني وجماعة قال ابن عساكر ابن عثمان
ثنا ابو داود ابن مليح ثنا ابي ثنا ابو زرعة سمعت ابا عتبة الخولاني يقول ان معن على القبلتين مع رسول الله
صلى الله عليه وسلم واكل اليوم فما سمعت رسول الله صلى الله عليه وسلم يقول لا يزال الله يغرس في هذا الدين
يغرسون يستعملهم في طاعته قال بكر ابن مضر في حديثه هو اهل الشام يقولون انه من كبار تابعي وانكر
ان له صحبة وانه مذحجي من اهل اليمن امه وابيه في الرموك وقال بقية ابن محمد ابن زياد اسلم ابو عتبة
والنبي صلى الله عليه وسلم حي وروى لقمان ابن عامر عن ابي عتبة الخولاني قال رب كلمة خير من اعطاء مال وقال
ابو مطيع الاطرابلسي عن محمد ابن زياد الالهاني ابو عتبة قال ان لله اثنتي عشرة نفسا في ارضه وفي قلوب عباده اهل
فاجبها اليه ارحمها واليتمها وقال صاحب تاريخ حمص توفي ابو عتبة في خلافة عبد الملك واما
خليفة ابن خياط فقال مات ابو عتبة سنة ثمان عشرة ومائة وهو ابن الاثنين وثمانين وكنيته ابو عتبة
متاخر ابو العوام الباهلي عبد العزيز ابن الربيع عن ابي الزبير ابو العوام الجزار جابر ابن سليمان ابو العوام
الغطفاني عمران ابن داود ابو عوانة الوضاح ابن عبد الله ابن عون الانصاري الشامي الاعور يقال
عبد الله ابن ابي عبد الله عن ابي ادريس الخولاني وعمارة ابن العمرد وثور ابن يزيد وعنه ابن
ابي الشقاء ابن عون التميمي محمد ابن عبيد الله ابو العلاء العامري يزيد ابن عبد الله ابن الشخير ابو العلا
ابن اللجلاج قرحة حمص ابن اللجلاج ابو العلا داود ابن عبد الله الاودي ابو العلا الاسكاف
سعد ابن طريف واسمه اشعث ابو العلا الخفاف خالد ابن طهمان ابو العلا الشامي يزيد ابن سنان
ابو العلا الشامي عن ابي امامة وعنه اصبغ ابن زيد ابو العلا ابن حباب والاسم نشو
ابو العلا الغضاب ابو حباب ابن مسكين ابو العلا الغيم حبان ابن عمير ابو العلا التابعي البصري مسلم عن ابي سعيد
الخدري وعنه ابن سيرين وعبد الحق بن ابي امية وثقه ابو داود ابو عياش الزرقي الانصاري له صحبة واسمه
زيد ابن الصامت وقيل عمير وقيل عبد الرحمن ابن معاوية وسعود ابو النعمان روى عنه مجاهد وابو صالح
الزيات ان كان محفوظا يقال مات بعد الاربعين في خلافة معاوية حديثه في هلاك الخوارج ابو عياش
وقيل ابن ابي عياش توفي ابن عباس عن النبي صلى الله عليه وسلم انه قال اذا اهبج لا اله الا الله ودي الشرك
رواه عنه [illegible] وعنه النسائي عن ابن عباس الزرقي ابو عياش ابن ابي عياش الزرقي وقيل
[illegible] عبد الله ابن يزيد سؤال الاسود ابو عياش الغافري المصري
[illegible] عن علي وابي هريرة [illegible] يزيد ابن ابي حبيب وخالد ابن ابي عمران ابو عياش
ربيعة عمرو ابن الاسود [illegible] عن ابن مسعود وعبد الرحمن ابن الحارث بن مسلم
وعنه عبد ربه شيخ قتادة ابو عمر [illegible] ابن عمرو ابن ابي العالية وعنه
قتادة وثابت وعاصم الاحول وثقه الطبراني [illegible] الزاسانية تعا التميمي يقال اسلم ان

ويقال محمد ابن عبد الرحمن ويقال محمد ابن القاسم وقيل الوليد وروى عن الحكم ... عبد الله بن قاسم
وغيرهما وعنه سعيد ابن أبي أيوب وحيوة ابن شريح وابن لهيعة وجماعة في الثقات لابن حبان ...

حرف الغين

أبو غالب الباهلي مولاهم البصري أصله من واسط رأى أبا أمامة وعنه سلام ابن أبي الصهباء وتمام ابن نجيح وهو الوارث قال أبو حاتم ... وقال أبو زرعة ... دليل ... واسمه أشعر أبو غالب ... حاجب أبي أمامة ... ويقال الصهباني ... وقيل نافع وقيل سعيد وخلف ... وقيل ... عبد الله العمري وقيل مولى آل الزبير ابن عبد الله أبو السمح القرشي وقيل مولى آل عثمان وأبو أمامة وأنس ابن مالك وأم الدرداء وعنه مالك ابن دينار وعبد العزيز ابن صهيب ... وسلام ابن مسكين وحماد ابن سلمة وحبيب ابن الشهيد وسالم ابن زرير وحجاج ابن دينار وسفيان ابن عيينة وخلق قال أبو حاتم ... الحديث وقال أبو حاتم الرازي ليس بالقوي وقال أبو زرعة الرازي وأبو الحسن الدارقطني ثقة وأما النسائي فقال ضعيف قال أبو عمر يرجوا أنه لا بأس به وقد روى له الترمذي وصحح حديثه أبو هانئ نافع وقيل ... عن أبي سعيد الخدري في دم البي وعنه ثابت ابن عجلان العبدي وقيل الباهلي أبو هانئ ... وعنه ... الليثي وأبو سنان حواء ابن مرة **أبو غالب** الصوري يونس ابن نافع عن عزرة ابن زياد وعنه ... أبو عمرو محمد ابن عبد الرحمن الطلحي **أبو الغريف** العجلي عبيد الله ابن خليفة أبو عثمان يوسف ابن يزيد ... أبو عثمان زنيج ... عمر ابن ... أبو عثمان العبدي جرير ابن ... أبو عثمان الطنافسي محمد ابن ... أبو عثمان المدني محمد ابن ... أبو عثمان الصيرفي عبد الله ابن عبد الله ابن أبي عثمان النهدي ... أبو عثمان ... أبو الغصن المدني ثابت ابن قيس أبو الغصن عن جرير ابن حازم وعنه بشر ابن عمر الزهراني ... ابن حاتم أبو الغصن ثابت ابن قيس سمع شداد ابن أوس وعنه جرير ابن حازم ... وشيخ ... ثابت ابن قيس وأما صاحب شداد فتابعي قديم **أبو غطفان** ابن طريف المري ويقال ... الحجازي فيه اسمه سعد عن ... ابن ثابت وسعيد ابن ... وعنه ابن عباس وعنه إسماعيل ابن أمية وعبد الله ابن عبيد الله ابن أبي رافع وعمر ابن عبد العزيز ابن عمر ... وكتب إليه الوليد وقال النسائي أبو غطفان ثقة **أبو غطيف** العدلي ويقال عطيف ويقال غطيف عن ابن عمر وعنه عبد الرحمن ابن زياد الإفريقي ... **أبو غفار** العنزي ... ابن سعيد **أبو الغيث** ابن الحسين الخشعي له صحبة وروايته عن عطاء الخراساني ... **أبو غلاب** مولى ... **أبو الغيث** سالم مولى ابن مطيع **أبو الغيث** عطية ابن سليمان

حرف الفاء

أبو فاختة والد ثور سعيد ابن علاقة **أبو فاختة** الليثي حليف الأنصار له صحبة أنيس ويقال

عبد الله

ويقال عبد الله ابن أنيس شامي سكن مصر وانتقل بعد ذلك إلى دمشق روى عنه كعب ابن علقمة وشرحبيل ابن شريك وأبو عبد الرحمن الحبلي قال العجلي ابن غسان الغلابي أبو فاختة الأزدي من أهل الشام إلى جنب قرية جالة ابن عمير **أبو فراس** النميري عن حمزة وعنه أبو نضرة العبدي قيل اسمه الربيع ابن زياد وقيل ابن أبي فراس مولى عبد الله ابن عمرو وقيل ابن إبراهيم ابن رباح البصري **أبو فروة** الأشجعي عن طلحة له رسول الله صلى الله عليه وسلم وعنه إبراهيم وهو ابن فروة كما تقدم **أبو فروة** يزيد ابن سنان **أبو فروة** الجعفي مسلم ابن سالم **أبو فروة** الأكبر عروة ابن الحارث **أبو فروة** عن أبي ذلاد وعنه بكر ابن سعيد الأموي ويزيد ابن سنان الرهاوي **أبو فزارة** العبسي راشد ابن كيسان **أبو الفضل** ابن خلف الأنصاري وقيل أبو الفضل وقيل أبو الفضل وقيل ابن الفضل عن سلم ابن أبي بكر وعنه نوح ابن ربيعة أبو الفضل وقيل ابن الفضل عن ابن كعب وعنه يونس ابن خباب **أبو الفيض** شامي موسى ابن أيوب **أبو الفيض** عن ابن درع وعنه ابن علي الأزدي رحمهم الله تعالى ونفع الجميع بعلمه

حرف القاف

أبو قابوس مولى عبد الله ابن عمرو وعبد عمرو ابن دينار وحديث الرحمن وعنه الزهري **أبو القاسم** ابن أبي أبو زناد السدي أخو عبد الرحمن وكان الأصغر عن عبد الله ابن عبد الرحمن ابن موهب وسلمة ابن وردان وأبيه ابن حصين وأسحاق ابن حازم وأبي الغصن ثابت ابن قيس وجماعة وعنه أحمد ابن حنبل وإبراهيم ابن المنذر الحزامي وعبد الله القواريري ويعقوب ابن حميد الزهري ومحمد ابن أيوب البلخي وجماعة أثنى عليه أحمد وقال كتبت عنه وهو شاب وقال ابن معين اسمه كنيته ليس به بأس وأخوه ليس بشيء **أبو القاسم** الجريري حسين ابن الحارث تابعي **أبو قبيل** الغافري جد ابن حيي **أبو قتادة** الأنصاري حارث ابن ربعي وقيل النعمان ابن ربعي وقيل عمرو ابن ربعي ذهب ابن سلمة شهد أحدا والمشاهد وله أحاديث صالحة روى أيضا عن عمر ومعاذ وعنه أبو سعيد وجابر وأنس وسعيد ابن المسيب وسعيد ابن كعب ابن عجرة وعبد الله ابن رباح وعمرو ابن سليم الزرقي مولاه نافع وخلق ويقال كان ... بدريا ولم يصح قال أبو سلمة عن أبيه عن النبي صلى الله عليه وسلم قال خير فرسانا أبو قتادة وخير رجالنا سلمة وعنه يحيى ابن عبد الله ابن أبي قتادة ... مات بالمدينة سنة أربع وخمسين وله سبعون سنة وكذا قال يحيى ابن بكير وجماعة وقال الليث ابن سعد وغيره مات بالكوفة وصلى عليه علي رضي الله عنه قال بعضهم سنة ثنتين وثلاثين قال الواقدي لم أر بين ... أبي قتادة ... أهل العلم عندنا أن أبا قتادة توفي بالمدينة وهو ابن ... سنة ... والله أعلم **أبو قتادة** ... عمر ابن ... ابن ... أبو قتادة السدوسي البصري ...

وهشام ابن هاشم وسعيد بن جابر وعنه حميد بن هلال واسماعيل بن سويد وخالد بن موسى واسمه نعيم بن زهير
وخالد بن نعيم ابن الزبير وقال خليفة نعيم بن فنعم وخالد بن صفوة له صحبة وثقه ابن حبان له في الكنى حديثان
ابو قبيصة التابعي سالم ابن قبيصة ابو قبيصة نعيم ابن ثابت بصري عن ابن سيرين وابي قلابة وعنه ابن عون
ومالك وعبد الرحمن ابن ابي حماد ذكره البخاري ابو قبيصة الشرعبي مرثد ابن عبد الله ابو قبيصة الحارث
ابن عبيد ابو قدامة السرخسي عبيد الله ابن سعيد ابو قدامة الكناني جمرة ابن خشف ابو قرة الاسدي
عبيد الله ابن سعيد ابن لهيعة وعنه النضر ابن شميل ابو قرة موسى ابن طارق ابو قرة موسى بن ابي
عيسى ابو علي ابو قطن عمرو ابن الهيثم ابو القموص مسعر ابن ابي مسعر واسمه اشعث ابو القموص العبدي
زيد ابن علي ابو قلابة الجرمي عبد الله ابن زيد ابو قلابة الرقاشي عبد الملك ابن محمد البصري ابو قيس
ابن رياح زياد ابو قيس الاودي عبد الرحمن ابن ثروان ابو قيس الاسلمي يقال اسمه ابن سعيد الحلبي
كذا كناه ابو مسهر وقيل ابو قيس مولى عمرو ابن العاص وام سلمة وغيرهما وعنه ابنه عمرو وعلي ابن زيد
وبريد ابن ابي حبيب وبشر ابن سعيد وغيرهم قال ابو سعيد ابن يونس يقال انه درك ابا بكر الصديق واسمه
عبد الرحمن ابن ثابت وكان امر فتحها والي الشام مات في طاعون سنة ثماني عشرة وخمسين وقيل
ابن السبيعة قلت [illegible] روايته بريد عنه منقطعة انبانا ابو اسحاق [illegible] عن الصيدلاني
وجماعة قالوا انبانا فاطمة بنت عبد الله انبانا ابو القاسم الطبراني بمكة ثنا [illegible] ابن مسلمة
ثنا حيوة ابن شريح عن محمد ابن العلاء عن محمد ابن ابراهيم عن بشر ابن سعيد عن ابي قيس مولى عمرو ابن العاص عن
عمرو انه سمع رسول الله صلى الله عليه وسلم يقول اذا حكم الحاكم فاجتهد ثم اصاب فله اجران واذا حكم
فاجتهد ثم اخطأ فله اجر قال ابن العلاء فحدثت ابا بكر ابن محمد ابن عمرو ابن حزم فقال هكذا حدثني ابو سلمة
عن ابي هريرة ورواه الدراوردي عن ابن العلاء اخرجه م عن القعنبي وعن اسحاق عن المقرئ
من طريق الدراوردي

حرف الكاف

ابو كامل الحافظ مظفر ابن مدرك ابو كامل الجحدري فضيل ابن الحسين ابو كامل الاصم له صحبة
روى النبي صلى الله عليه وسلم يخطب يوم الجمعة على ناقته فقال قيس ابن حازم وقيل عبد الملك ابن مدلاج
روى اسماعيل ابن ابي خالد عن قيس عنه وقيل عنه بلا واسطة ابو كبشة السلولي وقيل السلمي وقيل
ابو عياش عن ابي هريرة وعنه كدلم ابن عبد الرحمن الاخنسي ابو كبشة الانماري المدني عن سعد
ابن عمرو وقيل عمرو ابن سعد قيس الشام مع عمرو له عن النبي صلى الله عليه وسلم احاديث وعن ابي بكر وعنه
ابو قيس ابن ابي ثابت ابو كثير ابن ثوبان وعبد الله ابن بشر الجرشي وسالم ابن ابي الجعد وابو العوجاء الحاري
وجماعة قال ابو داود له صحبة ابو كبشة السنوسي البصري عن ابي موسى الاشعري وعنه عاصم الاحول
ابو كبشة السلولي الشامي عن ابي الدرداء وثوبان وعبد الله ابن عمرو وسعد ابن الخشخاش وعنه

ابو سلام

وعنه ابو سلام ممطور وربيعة ابن يزيد وحسان ابن عطية ويونس ابن سيف وثقه احمد العجلي
وغيره قال البخاري وابو حاتم لم يسمع وقال عبد الغني في الاوسط الذي اخرجه عن الحاكم قال وقال ابو
كبشة السلولي اسمه البراء ابن قيس مع هم لان ابا كبشة السلولي شامي والبراء ابن قيس مكي
كوفي وكنيا ابا كبشة متفقا في الخط الا انه بالباء بالتنقيط من تحتها وسين مهملة واما ابن ماكولا فقال
ابو كبشة بباء وشين معجمة ومن قال غيره فقد صحف مع البراء ابن قيس السكوني سمع سعدا وحريثة
وعنه اياد ابن لقيط ابو كثير الزبيري المدني [illegible] ابن الاقمر وقيل عبد الله وقيل جعفر وقيل انهما
اثنان عن علي وابي الحسن وعبد الله ابن عمر وغيرهم وعنه عبد الله ابن الحارث الزبيري [illegible]
وعمرو ابن مرة وثقه النسائي وغيره ابو كثير السحيمي الطبري اليمامي الغزيري ابو عبد الرحمن ابن ادينة
وقيل عقيل بن ادينة عن ابي هريرة وابي سعيد وعنه ابنه زرعة وعبد الله ابن ابي بكر وعطية ابن النوم والاوزاعي
وعكرمة ابن عمار وايوب ابن عتبة وجماعة وثقه ابو حاتم وابو داود ابو كثير مولى ابي محشن الاسلمي يقال
له صحبة عن مولاه محمد ابن عبد الله ابن محشن وسعد ابن ابي وقاص وعنه صفوان ابن سليم والعلاء ابن عبد الرحمن
ومحمد ابن عمرو ابن علقمة وغيرهم ابو كثير الحلاج ابو كثير عن مولاه تمام سلمة وعنه بنت بعجة وعبد الرحمن
المسعودي ابو كثير يحيى ابن المعلى ابو كثير الازدي عن نافع وعنه حماد ابن عبد الرحمن العطبي قال ابو حاتم
مجهول ابو كدينة محمد ابن العلاء العمري ابو كريب الهمداني ابو كريب البلخاني ايوب ابن موسى
ابو كعب صاحب الحرير عبد ربه ابن عبيد ابو كلثم سلامة ابن بشر ابو كنانة القرشي عن ابي موسى الاشعري
وعنه زياد ابن محراق وابو اياس وزياد ابن ابي زياد ابو الكنود الازدي الكوفي عبد الله ابن عامر وقيل
عبد الله ابن عدوان وقيل عبد الله ابن عرير وقيل عمرو ابن حبشي وقيل عبد الله ابن سعد عن علي وابن
مسعود وخباب وعنه اسماعيل ابن ابي خالد وابو اسحاق وزبيد فارد الازدي وابو حيان التيمي

حرف اللام

ابو لبابة ابن عبد المنذر الانصاري البدري شهد العقبة وشهد بدرا وجليل وبقال رده رسول الله
صلى الله عليه وسلم حين خرج الى بدر من الروحاء واستعمله على المدينة وضرب له بسهمه واجره وكان نقيبا
شهد بها وسواه وانتقل ليلة العقبة مات في خلافة علي وقيل مات بعد الخمسين وعنه ابناه
السائب وعبد الرحمن وابن عمر وعبد الله ابن كعب ابن مالك وسليمان الاغر وسالم ابن عبد الله وتابع
مولى ابن عمر وعبيد الله ابن ابي يزيد وغيرهم ابو لبابة القرشي عثمان ابن مالك ابو لبابة
الوراق مروان عن عائشة ابو لبيد المعري لمازة ابن زبار ابو ليلى الانصاري ابن عبد الله بن
عبد الرحمن ابن سعد الذي عن سعد ابن ابي خيثمة وفي حديث القسامة وعنه مالك وقيل
عن مالك عن ابي ليلى عبد الله ابن سعد وكذا سماه ابن سعد وروى ابن اسحاق عن عبد الله ابن سعد

عن عائشة وجابر **ابو ليلى** الانصاري له صحبة ورواية اسمه بلال وقيل داود
ابن بلال بن احيحة ابن الجلاح وقيل اوس ابن حذيفة وعنه ابنه عبد الرحمن ابن ابي ليلى وارسل
عنه عدي ابن ثابت شعرا اوله دان بالكوفة وكان يلقب بالاسيد وشهد بدرا ابنه مع علي مشاهده
مشاهد بدرا فقتل بصفين **ابو ليلى** الكندي مولاهم الكوفي سلمة ابن معاوية وقيل معاوية بن
سلمة وقيل ابن معاوية عن عمه وسلمان وخباب وام سلمة وسمرة ابن جندب وعنه عمه ابن ابي زياد
واسحاق السبيعي وابو جعفر البراء وعبد الملك ابن ابي سليمان وثقه ابن معين وقال عنه احمد ابن
حنبل ضعيف وقال ابن ابي شيبة عنه **ابو ليلى** بغال الدراسي عن عائشة العمراني وعنه وكيع
فيما يروى عبد الله ابن ميسرة الحارثي

حرف الميم

ابو ماجدة ويقال ابو ماجد الضبعي العجلي الكوفي عن ابن مسعود وعنه ابو بردة وابو عبد الله
الجدلي قال ابو حاتم اسمه عابد ابن عقلة قال ابن عيينة قلت ليحيى الجابر من ابو ماجدة قال هو رجل
يتبايع ويعرض الحديث وقال البزار فيه مجهول من ذوي **ابو ماجدة** السعدي عن عمر سمع انس ابن مالك
وعنه سلم بن بشير وبعث خالد بن غلاما وقلت لعائشة لا تسلميه حجاما ولا حاجبا ولا فصادا وعنه العلاء ابن
عبد الرحمن وغيره وعنه ابن اسحاق عن العلاء ابن عبد الرحمن عن ابي مالك وعنه مالك ابن نعلبة الكاهلي
ابو مالك الاشجعي سعد ابن طارق **ابو مالك** الاشعري رضي الله عنه له احاديث قيل الحارث
ابن حارث وقيل عمرو وقيل عمير وقيل كعب ابن عاصم وقيل غير ذلك روى عنه جابر ابن عبد الله
وعبد الرحمن ابن غنم وعبد الله ابن معانق وشهر ابن حوشب وشريح ابن عبيد وابو سلام الاسود
وجماعة وبعض رواته يهم عنه مرسلة فان ابن سعد ذكر موته في خلافة عمر وقال
شهر ابن حوشب عن عبد الرحمن ابن غنم قال طعن معاذ ابن جبل وابو عبيدة وابو مالك الاشعري
وشرحبيل ابن حسنة في يوم واحد **ابو مالك** الجنبي عمرو ابن هاشم **ابو مالك** الغفاري عن ابي **ابو مالك**
النخعي الواسطي عبد الملك ابن حبيب وقيل عبادة ابن حبيب وغيره بابن عن سلمة ابن كهيل
وعاصم ابن كليب والاسود ابن قيس ومنصور وابي مجاهد وعلي ابن الاقمر وطائفة وعنه ابو اسامة
ومروان ابن معاوية ويزيد ابن هارون وابو اسامة وبكر ابن بكار وعلي ابن الجعد واخرون ضعفوه
وقال البخاري ليس بالقوي عندهم وقال النسائي لا يكتب حديثه **ابو مالك** عن عبد الله ابن بريدة وعمرو ابن
شعيب وعنه سعيد ابن ابي عروبة وجرير الضبي هو عبيد الله ابن الاخنس **ابو المبارك** عن مسيب
مرسلا وعن ابن سعيد وعكرمة ابن ابي رباح وعنه ابو وهب الرسامي قال الترمذي مجهول وذكره ابن
حبان في الثقات **ابو المثنى** التاجر عن علي ابن داود وقيل ابن داود **ابو المثنى** الاملوكي ضمن **ابو المثنى** قال
الدهني المدني عن سعد ابن ابي سعيد الخدري وعنه ايوب ابن حبيب وعمر ابن ابي ابن الاسلع وثقه ابن معين

ابو المثنى

ابو المثنى الزنا عن الشعبي المدني اسمه سليمان ابن يزيد بن ابي ابو مبشر عن سالم ابن عبد الله وسعيد
المقبري وعنه يحيى ابن سعيد وهشام ابن عروة وجماعة وعنه يحيى ابن ايوب المقابري وابو عوانة وابو ابي مريم
وابو يوسف وعبد الله ابن وهب الصايغ وبشر ابن حسان وجماعة قال ابو حاتم ليس بقوي منكر الحديث
وذكره ابن حبان في الثقات وتعسف الذي روى حديثه في الاضحية **ابو المثنى** المؤذن مسلم ابن المثنى
وقيل ابن ابي **ابو مجلز** الطائي سعد ابن مجلز لاحق ابن حميد **ابو محيفة** الباهلي وقيل محيفة
ابو محذورة القرشي الجمحي المكي المؤذن رضي الله عنه اوس وقيل سمرة وقيل سلمة وقيل سلمان
واسم ابيه معيرة وقيل عمير وقيل في نسبه خلاف لكنه من ولد سعد ابن جمح باتفاق له احاديث
وعنه ابنه عبد الملك وجعفر وعبد العزيز ابن عبد الملك وزوجته ام عبد الملك وغيرهم قال الزبير ابن
بكار كان احسن الناس اذانا وانزلهم موتا قال له عمر رضي الله عنه وسمعه كرت ان تنشق من تطاول
وانشرني يحيى معصب البعض ... اما ورب الكعبة المسورة ... وما تلي بمن من سورة ...
... والنعمات من ابي محذورة ... لا اعطين قبلة مولورة ...
حماد ابن سلمة عن علي ابن زيد عن اوس ابن خالد قال كنت اذا فرغت من ابي محذورة سألني عن رجل
واذا فرغت من رجل سألني عن ابي محذورة فبينا انا بابي محذورة فقال كنت انا وابو هريرة وثالثة في بيت
فقال النبي صلى الله عليه وسلم ان فيكم موتا في النار فمات ابو هريرة ثم مات ابو محذورة ثم مات الرجل فقال
ابو هريرة النصري سالم ابو ثابت عن صفية بنت شيبة ان ابا محذورة كانت له ضفيرة معقوصة واسمه
اذا قعد او سلمة فيبلغ الارض فقال والدي لا تقطعها فقال النبي صلى الله عليه وسلم عليها بين عينيه
الشعر فلما حضرته الموت فلم يجلسها حتى مات وقال الزبير ابن بكار اسم ابي محذورة اوس ابن معيرة ابن لوذان
ابن سعد ابن جمح ولد ابو محذورة وعمر ابن جمح وابن بيعة اخوة لابن قال عني دامعة اخطأ قال واخوه انيس ابن معير قتل
كافرا واسلم ابن خراعة وقد انقرض عقبهما وورث الاذان بمكة اخوتهم من بني سلامان ابن ربيعة
ابن جمح فالاحمر ابن جمح بن الطريف توفي ابو محذورة بمكة سنة تسع وقيل سنة سبع وستين
ابو محمد ابن عمر وابن حريث السوري وقيل ابو عمر وابن حريث عن جده وعنه اسماعيل ابن امية
ذكره ابن حبان في الثقات **ابو محمد** الانصاري الوكيل في حديث عبادة ابن الصامت في الوتر قيل
اسمه مسعود وقيل قيس نزل دمشق وقيل انه نزل ايلة ومات بالمغرب **ابو محمد** الخزرجي غلام ابي
ايوب يقال اسمه ابو عن ابي ايوب وعنه ابو الوزير ثقة **ابو محمد** الزبيري عمرو ابن خالد في ترجمة
ابي سعيد **ابو محمد** مولى عمر وقيل عمر ابن ابي عن ابي بصرة ابن عبد الله ابن مسعود وعنه العوام ابن
حوشب **ابو محمد** مولى ابي قتادة تابعي ابن عباس **ابو محمد** العولي عن علي امرت ان اسوي القبور
وعنه الحكم ابن عتيبة وهو من خارجة ابو العوام **ابو المحيات** التميمي يقال اسمه يحيى ابو المخارق

[illegible] بن عمرو عنه الفضل بن زيد الشامي حدثنا [illegible] الكاهلي ليحيى [illegible] ابو عمران ابو الكنار
[illegible] الكوفي سعيان وغيره عن ابي وائل عنه شعبة وغيره ابن الربيع [illegible] ابن حبان في الثقات
ابو الكنار الطائي [illegible] سعد عن القاضي شريح وسعيد بن جبير وغيرهما وعنه حمزة الزيات وشريك
[illegible] ابو مخلد عن ابي خليفة انه سمع ابا محلز ابو محلز له المدني مولاهم ثقة
[illegible] ابي هريرة وعنه سعد ابو حازم الطائي في الثقات لابن حبان ابو مراوح الغفاري [illegible] الليثي المدني
يقال سعد عن ابي ذر وحرملة ابن عمرو الاسلمي وعنه عروة وسلمة ابن سبرة وبرد ابن سنان وغيرهم وثقه
العجلي وغيره وقيل ولد في حياة النبي صلى الله عليه وسلم ابو مراوح عن سلمان وعنه قتادة [illegible]
ابو مرثد الغنوي كناز ابن الحصين ابو مرثد او مرثد او ابو ابي مرثد ابو مرثد مصري عبد الرحمن
بن مسيرة ابو مرزوق التجيبي ثم القشيري مولاهم المصري حبيب ابن الشهيد وقيل ربيعة ابن سليم
كذا نسبه اثنان عن حنش الصنعاني وغيره وارسل عن فضالة ابن عبيد له وفادة على عمر ابن عبد العزيز وعنه
جعفر ابن ربيعة ويزيد ابن ابي حبيب وسالم ابن غيلان وغيرهم وثقه احمد العجلي وغيره قال احمد بن حنبل
ابن وزير توفي سنة تسع ومائة وكان يفتي وكان يلبس الصوف وكان في الفقه [illegible]
في الفقه كان بمنزلة يزيد ابن حبيب بمصر ابو مرزوق عن ابي عالية عن ابي امامة وعنه سعد ابو
سعيد ابو مرة الطائفي روى عنه مكحول ابو مرة مولى عقيل ابن ابي طالب بن ابي مروان الاسلمي
والد عطاء مختلف في صحبته واسمه يقيل سعد وقيل مغيث وجماعة وعنه ابنه وعبد الرحمن ابن يزيد
وثقه العجلي وقال مدني تابعي ابو مروان الغفاري عن ابن عمر ابو مريم الازدي الحمصي وهو ثبت
وعنه القاسم ابن مخيمرة وابن عمه ابو الغفاري ابو عمه وابو المطاع مولى بني كلاب ابو مريم عبد الله
ابن زياد الاسدي ابو مريم الانصاري ويقال الحضرمي صاحب الفاديلي خادم مسجد دمشق
ويقال خادم مسجد حمص قيل ولادة لابي هريرة وقيل بها اثنان وقيل اسمه عبد الله ابن مالك
ادرك عليا وروى عن ابي هريرة وابي بردة وعنه يحيى ابن يعمر والشعبي وجبير ابن نفير ومعاوية ابن صالح
وزيد ابن فضالة وادهم قال احمد ابن حنبل رأيته اصلح حديثه يحسنون الثناء عليه وقال العجلي ثقة
ابو مريم الثقفي اسمه ابي وقيل الغنوي الكوفي وقيل انهما اثنان عن علي وعمار وابي الدرداء
وغيرهم وعنه عبد الملك وقيل انهما كل الدرايني قال ابو حاتم اسمه قيس وقال النسائي ثقة وقال
ابو المديني ابو مريم الثقفي اسمه اياس ابن هبيرة وقال ابو احمد الحاكم سواء ولم يفض بالهجرة
استعمله عليها ابو موسى الاشعري روى عن عمر وعثمان روى عنه ابنه عبد الله وابن سيرين وقال
ابن [illegible] ابو مريم الثقفي اياس ابن سبيع ابن الفضاء [illegible] وقال ايضا ابو مريم اسمه عبد الله
ابن سنان [illegible] عن علي وابن مسعود وحذيفة وابن الازدي وعنه ابو [illegible] والاعمش وشعبة

ابو عطية

وشعبة ابن عطية ابو مريم عن عائشة وعنه خصيف وابو بردة [illegible] عن ابي مريم عن ابي [illegible]
وعنه ابن ماجة ابو جرة عن ابي خلاد باسقاط ابي مريم ابو مريم السلولي مالك ابن يعمر
صحابي ابو مرواح السمرقندي هياج ابن السمر ابو مرواح عن ابي هريرة وعنه يحيى ابن ابي كثير حديث
موصل على جنازة قبله قراءة ابو مزرد عبد الرحمن ابن يسار ابو سعيد عن ابي هريرة وعنه ابنه معاوية
ابو المسامع البصري الفضل ابن مسامع ابو مسعود الانصاري عقبة ابن عمرو ابو مسعود الانصاري
البدري [illegible] وعنه علي وعنه ابنه [illegible] ابن مسعود ابو مسعود الجريري عبد الاعلى ابن ابي المساور ابو مسعود
الزجاج سعيد ابن اياس ابو مسعود البزاز احمد ابن الفرات ابو مسلم جبر بن مسلم ابو مسلم اسمه [illegible]
عن ابي هريرة ابو مسلم البجلي عن زيد ابن ارقم وابن عمر وعنه داود الطحاني القاسم وثقه
ابن حبان ابو مسلم فاير الاعمش عبيد الله ابن سعيد ابو مسلم الخولاني العنسي ابو مسلم
التابعي بالشام عبد الله ابن ثوب ويقال ابن ثواب ويقال ابن ثواب ويقال ابن عوف ويقال ابن مسلم
ويقال اسمه يعقوب ابن عوف كان يسكن براريا وفد على النبي صلى الله عليه وسلم بعد موت النبي
صلى الله عليه وسلم وابو مسلم الاطرابلسي بلغني انه ابا بكر روى عن عمر ومعاذ وابي ذر وابي عبيدة وعوف
ابن مالك وابو مسلم الجليل معلم كعب الاحبار وتميم وعنه ابراهيم ابن ادريس الخولاني وابو الغالية
الرياحي وجبير ابن نفير وعروة ابن الزبير وابو قلابة ومكحول وعطاء ابن ابي رباح وعمرو ابن دينار ويونس
ابن ميسرة زاهد وثقه ابن معين وغيره وله في الكتب حديث واحد تمام عن عوف الاشجعي قلت
روى عنه واقد عن عبد الوهاب ابن بخت سمعا اسماعيل ابن عياش ثنا شرحبيل ابن مسلم ان الاسود ابن قيس
ابن ذي الخمار تنبأ باليمن فبعث الى ابي مسلم الخولاني جاءنا فقال اتشهد ان رسول الله قال اما اسمع
ما اشهد ان محمدا رسول الله قال نعم قال فامر بنار عظيمة فالقي فيها ابا مسلم فلم تحرقه فقيل للاسود
الم تنفعه ان تحمل رسول الله عليك من اتبعك فامر بالرحيل فقدم المدينة وقد فقد النبي صلى الله
عليه وسلم واستخلف ابو بكر فاتاه فاخبره واحلفه ودخل المسجد يصلي فبصر به عمر فقام اليه فقال
من انت قال من الناس قال ما اعجل الرد اخرقه الكذاب بالنار قال اذا كذبه عبد الله بن ذو [illegible] قال نشدتك
بالله انت هو قال اللهم نعم فاعتنقه عمر وبكى ثم دنى به حتى اجلسه بينه وبين ابي بكر فقال
الحمد لله الذي لم يمتني حتى اراني في امة محمد صلى الله عليه وسلم من صنع به كما صنع بابراهيم الخليل عليه السلام
قال اسماعيل ابن عياش فانا ادركت رجالا من العلماء الذين يغيرون النبأ من اليمن عنسي
وقولان فكان الخولانيون يقولون للعنسيين صاحبكم الكذاب الذي ادخل صاحبنا النار فلم
تقولون [illegible] ابو مسلم الخولاني فقال ابو بكر عبادة ابا مسلم الخولاني فقال ابو بكر [illegible]
[illegible]

[illegible] فقال الزهري فقلت ابو مسلم الخولاني سمع اهل الشام ينادون بها بيته فقال
[illegible] مثله ومثل ابيكم كمثل عميان في راس بوديان صاحبها لا يستطيع ان يقيمها
[illegible] فقال فيكت قال الزهري وجد فيه ابو ادريس الخولاني عن ابي مسلم وما يمنعه ان
[illegible] فاتيته فحلف ابو مسلم سوكها في مسجده وقال يقول اياك والسوك من نبعاتها فاذا دخلت فلما
[illegible] سوكها او سوكين وكان يقول لو رايت الجنة عيانا والنار عيانا ما كان عندي يستزيد
وقال اسماعيل ابن عياش عن شرحبيل ان رجلين اتيا ابا مسلم الخولاني في منزله فلم يجداه فاتيا
المسجد فوجداه يركع فانتظراه حتى فرغ واحدهما يكومه فاحصى انه ركع ثلاثمائة ركعة
وقال الآخر اربع مائة وتسعة فقال ابن نيمر وروى ابو بكر ابن ابي مريم عن عطية ابن قيس ان ابا مسلم
غزا ارض الروم وكان يصوم وقال لو خرج فقال لا فطرت وكان يقول ايكم يريد الله يريد الجاهل اما
مجنون وقال اسماعيل ابن عياش عن عفير ابن معدان عن لقمان ابن عامر وقال قال ابو مسلم يوما انه فقال
رجل اتجنون هو فقال ابو مسلم ليس هو ابجنون ولكن هو اذى الجنون وقال بقية عن عمر ابن زياد
عن ابي مسلم الخولاني انه كان اذا غزا ارض الروم فمر بنهر قال اجزه واذا سمع الله ويقول ابو مسلم
فيمر وزن بالنهر فيرى بعالي يبلغ من الزواب الا ايدي او ركب او بعض ذلك فاذا جاز وابصروا للناس
هل دب لكم من شيء فيمر دب له شيء فاذا خاض له فالقا بعضهم محلاته عمل جلها جاز وذا الخلاني
قال اتبعني فاتبعه فاذا الخلاخل قد تعلقت ببعض اعواد النهر قال ابو مسلم بمنبسة ابن عبد الواحد
عن عبد الملك ابن عمير قال صلى ابو مسلم اذا استصفى سبعي وقال نوبة ابن مسلم عن ابي الهاتكة
ان ابا مسلم اشترى ابلة فقالت امراته ادع فيها بالبركة فقال اللهم بارك فيها فاصبحت ميتة ثم
اشترى اخرى فقالت ادع فيها بالبركة فقال اللهم متعنا بها
بقية عن محمد ابن زياد عن ابي مسلم الخولاني ان امراة جاءت عليه امراة فدعا عليها فيرمت
فماتت فقالت ان كنت بعلت وبعلت ولا عود فقال اللهم ان كانت صادقة فارد عليها
فما برحت ورى عمرو عن ملا ابن جعفر ان الحيا قالوا لابي مسلم ادع الله ان يحبس علينا هذا الحيا
فناجى فدعا الله فحبسه عليهم من اخذه وروى محمد بن عطاء ان ابا سلمان عن ابيه قال اتى ابا
ابي مسلم ليبيع لنا دقيقا واعطته درهم فباعت به خبزا فاتاه سائل فا
فاعطاه الدرهم ثم ملا ابن ابي فاتاه التجار مع الزاد ثم اتاه وقلبه مرعوب من الدواة فلما
فلما فتحت رما الدواب دب بفتحة فاذا به دقيق فعجنت وخبزت فلما دب من البل الشعر
فجاء ابو مسلم فوقفت بين يديه فقال من اين هذا قالت من الدقيق الذي جئت به فجعل يا خل
ويبكي وقال سعيد ابن عبد العزيز ان ابا مسلم استبطا جيش الروم فاتاها ابو امية فقال

انا

انا رسائل مسلمة الذي من جيش الموسمين فاخبره خبر ذلك الجيش فلما جيت استبطانك وقال
هشام ابن الغاز حدثني يوسف ابن عدي ان ابا مسلم الخولاني قام الى معاوية وهو على المنبر فقال انما انت
ملك من ملوك معاوية لا تحسبان الخلافة جمع المال وتفريقه انما الخلافة العدل بالعدل والحق بالحق
والصبر في ذات الله فقال معاوية يرحمك الله يا ابا مسلم وانا اسمعها الناس عيانا [illegible] ان تجيبا على قبيلة
[illegible] فيرسب ديبقة بعدك فقال له معاوية يرحمك الله يا ابا مسلم وانا اسمعها ابن عياش
عنه وقال ابو اليمان حدثنا ابو بكر ابن ابي مريم عن عطية ابن قيس فقال دخل ابو مسلم على معاوية
وقام بين يديه فقال السلام عليك ايها الامير فقال له معاوية دعوت وعليك
السلام يا ابا مسلم فقال اعلم انه ليس من رائع استن بغير سنة الا وله ابتداء يقتدى به فان كان داؤا
موضعا ومنادي باسمه في صراخه ورداؤه لا ادنى على اذانه وقال الله اذا لم يقدر وهو
[illegible] ابن ابي سفيان فقال يرحمك الله يا ابا مسلم الامر على ذلك وقال ابو قلابة قال ابو مسلم
[illegible] العلماء ثلاثة رجل عاش في علمه وعاش الناس فيه ورجل عاش في علمه ولم يعش معه
[illegible] ورجل عاش الناس في علمه وقد ان علمه وبالا عليه وقال اسماعيل ابن عياش ثنا شرحبيل
عن ابي مسلم الخولاني انه كان اذا دخل ارض الروم لا يزال في المغرمة حتى يوذن للناس فاذا اذن لهم
[illegible] في الرسالة فكانت الولاة يتحرزون به فيبقى مرونه على المغرمات قال سعيد ابن عبد العزيز
فتوفي ابو مسلم بارض الروم وكان شاهد بسر ابن ارطاة فاتاه بسر في مرضه فقال له ابو مسلم
اعفني من مهمات معك في سوء الرزاة فاني ارجو ان اتبع يوم القيامة لوانهم دوروا دماؤهم
وجاء به مشتو ولم يعج قال اسماعيل ابن عياش عن شرحبيل ابن مسلم الخولاني عن سعيد ابن معاوية
قال معاوية انما العصبية هي العصبية مع ذا ابي مسلم الخولاني وحبيب ابن سعيد الانصاري
[illegible] ابو ابنة ما [illegible] بلاد معاوية قال ابن سعد توفي في زمان يزيد وقال العجلي
توفي سنة اثنتين وستين والدا ابو مسلم العبسي عن سلمان وعنه ابو شريح ذي ابن حجاب
في الثقات ابو سلمة الكندي تسعير ابن يزيد ابو سعيد الغساني عبد الاعلى ابن مسهر ابو سعيد
ربيعة الجيشي عن عمرو وعنه وسلمان وابي الدرداء وعنه ابن اخيه سلمة ابن عبد الملك الله
ابو مريم الغساني الدمشقي الاردني ابي الحجير عن شرحبيل وعنه ابن اوس وشعب وجابر وكعب
الاحبار وواثلة وجماعة وعنه صبيح ابن محرز وجرير ابن عثمان وابو زاهر وعبد الرحمن ابن يزيد
[illegible] وجماعة وثقه ابو زرعة وقال ابو مسهر الدمشقي اخبرنا ابن ابي بكر ابو بكر ثنا الهيثم عن سلام
ابن مسكين ثنا [illegible] ابو الحسن عن عبد الرحمن ابن ابي ليلى وعنه سعيد ابن ابي هلال ابو مصلح
الغساني [illegible] ابن يساوس وقال ابن يونس من الثقات وعنه وكيع والنضر ابن شميل جماعة

[illegible] وقال ابو حاتم شيخ ابو موسى [illegible] سالم ابن عبد الله وعنه جابر [illegible]
[illegible] ابو معاوية [illegible] ابو الزبير محمد ابو عمر ابو مطرف [illegible] عبد الله ابن
[illegible] ابو الطهور [illegible] ابن هريرة [illegible] وعنه حبيب [illegible]
[illegible] وقال ابو حاتم ابو المطهر عبد الله ابو المطهر [illegible]
[illegible] وقال ابو داود [illegible] ابو مطيع ابن [illegible]
[illegible] سعيد [illegible] العزاء وعنه محمد ابن عبد الرحمن ابن ثوبان ابو مطهر [illegible] ابن سبيعة
[illegible] اسمه امثير ابو معاذ البصري سليمان ابن ارقم ابو معاذ وقال ابو معاذ [illegible]
[illegible] عن انس وابن سيرين وعنه عباد ابن منصور ابو معوية الجيلي [illegible] عباد الدهني
عن سعيد ابن جابر وسعيد ابن جبير وابي الضحى وعنه ابو حمزة [illegible] ابن زياد وابو داود الزيادي
وغيرهما ابو معاذ [illegible] ابن حازم ابو معاوية [illegible] ابن عبد الرحمن الثوري ابو معاذ وتمام وابن عبد الله
النخعي ابو معاذ وتمام ابن عباس [illegible] ابو معبد السلمي جابر ابن [illegible] ابو سعيد وابو سعيد ابو عمر
ابن رافع [illegible] وعنه ابن خلدة وعنه ابن ابي ذئب [illegible] الثقات ابو المعتمر
[illegible] ابو المعتمر الكوفي حنش ابن المعتمر ابو معوان [illegible] عبد الله ابن معوان
[illegible] ابن [illegible] وكامل ابن [illegible] وعنه زيد ابن شعيب الاسكندراني
وسعيد ابن [illegible] الجزري ووكيع وابو [illegible] ابو معوان [illegible] وقال ابو معوان عن
[illegible] ابو الدرداء [illegible] ابن صلى الله عليه وسلم فاجاب وعنه [illegible] ابو الوليد [illegible]
[illegible] ابو معشر ابو سعيد ابن يزيد ابو معشر التيمي [illegible] ابن حلبس ابو معشر
[illegible] نجيح ابن عبد الرحمن ابو معاذ الانصاري [illegible] اسمه [illegible]
[illegible] في حجة الوداع [illegible] ابو معقل ابن [illegible] وعنه ابو بكر ابن عبد الرحمن
ابن الحارث ابن هشام [illegible] ابو معقل [illegible] ابن مسلم الانصاري الفسيلي
ابو المعلى ابن [illegible] له حديث لو صحت [illegible] قال عبد الملك ابن عجيس
عن ابيه عن ابيه ابو المعلى العطار [illegible] سعيد ابن جبير [illegible] ابو معمر
[illegible] عبد الله ابن سخبرة ابو معمر المقعد عبد الله ابن عمرو ابو معمر اسماعيل ابن ابراهيم
ابو معمر الهذلي [illegible] ابن يزيد ابو معمر الاسكندراني [illegible] ابن ابي موسى عن ابي عفيف [illegible]
ابن جعفر [illegible] ابن حبيب [illegible] ابن اسماعيل [illegible] قال سعيد الامام [illegible]
[illegible] وقال [illegible] ابو معمر [illegible] ابو معن [illegible] وعنه [illegible]
[illegible] ابن مسلم ابو معن الاعمى جعفر ابن غياث ابو المعلى [illegible] ابو المعلى

[illegible]

[illegible] ابن عمر عن النبي صلى الله عليه وسلم في الغزو عن [illegible]
وقيل عبد الرحمن ابن مغفل عن كعب عن صهيب وعنه ابو مردان ابو المغيرة البجلي ويقال الجاوي
عن [illegible] درب الفسان قال ابن اسحاق واختطب عليه فيه ابو المغيرة الخولاني عبد القدوس ابن الحجاج
ابو المغيرة عن ابن عباس وعنه ابن بريدة [illegible] ابو المغيرة الحراني ثابت ابن [illegible] ابو المغيرة هشام ابن زياد
ابو مقسم البصري مولى ابن زيد [illegible] ابو المليح ابن اسامة ابن عمير الهذلي عامر وقيل زيد عن ابيه وعنه ابو بكر
ابن الخطيب وجابر وانس وعبد الله ابن عمرو وعائشة وعوف ابن مالك وجماعة وعنه ابو قلابة
وسالم ابن ابي الجعد وابو تميمة الهجيمي وقتادة وابو بشر وابو [illegible] وقال العجلي ثقة
[illegible] وثقه ابو زرعة وقال العجلي مات سنة ثمان وتسعين وقال ابن سعد توفي سنة
اثنتي عشرة ومائة وقيل سنة ثمان ومائة قلت قاله خليفة ابن خياط وقال ابو زرعة كان طاعنا على
الاربعين ابو المليح الرقي الحسن ابن عمر وابو المليح الهذلي الموزني الزاهد هشيم وقيل جبير عن ابن عباس
الحرزي وعنه حاتم ابن اسماعيل ووكيع وابو عاصم وجماعة وثقه ابن حبان ابو مليكة التيمي زيد ابن عبد الله
ابو بكر عن ابي بكر الصديق وعنه جعفر عبد الله ابن عبيد الله ابن ابي مليكة ابو المنذر الطحاوي
محمد ابن عبد الرحمن ابو المنذر الواسطي اسماعيل ابن عمر وابو المنذر مولى ابي ذر عن ابي امية الجمحي
وابي ذر وعنه اسحاق ابن عبد الله ابن ابي طلحة ابو المنذر عن النبي صلى الله عليه وسلم انه [illegible]
قال هشام ابن سعد عن زيد وقيل ابن يزيد ابن ثعلبة عند ابو المنذر عن ابي سلمة وعنه مالك [illegible]
خليفة ابن خليفة عنه والصحيح ما رواه [illegible] عن مالك ابن ابي المنذر وهو الصحيح من حديث ابن
عيينة عن سالم ابي النضر ابو منصور الواسطي الحارث ابن منصور ابو منظور شامي عن عمه وعنه ابن اسحاق
ابو النضال سيار ابن سلامة تابعي ابو النضال المكي عبد الرحمن ابن طلحة صاحب ابن عباس ابو النضال
[illegible] عبد الملك ابن قتادة ابو النضير الجريشي الاسلمي الاعرج عن هلال وابي هريرة
وابن عمر وجماعة وعنه حسان ابن عطية وثور ابن يزيد وعاصم الاحول وداود ابن ابي هند وجماعة
وثقه العجلي وقال ابو النضير السروي عبيد الله ابن عبد الله ابو النضر عن ابي هريرة الاسلمي بكر
بالصلاة في الغيم وعن عمرو ابن امية الضمري وعمران ابن حصين وعنه ابو قلابة وفي بعض الطرق
يسقط ابو قلابة وفي بعضها وهو الصحيح ابو قلابة عن اسلم عن عمران ابن حصين ابو النضر
الاوقص سالم ابن عبد الله ابو سهيل الحجري سعيد ابن سنان ابو النضر التميمي البصري يزيد ابن
سعيد ابن مطير عبد الرحمن ابن سفيان عن ابي هريرة وعنه حسين وحبيب المعلم وعباد ابن منصور
وشعبة وحماد ابن سلمة وسليم ابن حيان وعبد الوارث التنوري وجماعة قال احمد ما اقرب حديثه
وقال ابو حاتم ضعيف وقال ابو زرعة ليس بقوي شعبة يروي عنه يقول كتبت عنه ما يتهيب

[illegible] بن حسن ابن الحسن بن عبد الرحمن [illegible] وقال ابو حاتم صالح الحديث وقال النسائي [illegible]
ابو اسحاق [illegible] ابن [illegible] اسمه [illegible] عن عمر وعثمان وابن مسعود البدري وغيرهم وعنه ابو قلابة [illegible] وابن سيرين والحسن
وعوف ابو القطرب ابن يزيد ابو سرور البصري [illegible] وعنه ابن المبارك [illegible] عبد العزيز ابن ابي سليمان ابو سرور [illegible] وعنه ابن المبارك [illegible]
ابو الثور عن علي في توجيه ابي عمر العمري ابو موسى الاشعري عبد الله ابن قيس ابو موسى اسرائيل ابو
موسى ابو موسى الحرامي عبد الله ابن عمرو في صلاة الفاجر على الجنب وعنه حبيب ابن ابي ثابت [illegible]
ابن عمر عن حبيب عن عبد الله ابن رباح ابو ابي موسى ابو موسى الحرامي حبيب عن عبد الله ابن عمرو
والضحاك الذي قتله ابو موسى الزمن محمد ابن الحنفي الزمن ابو موسى العمراني هلال ابن الحارث ابو موسى
العلاء بن عن ابيه وعنه سليمن ابن المغيرة وابو هلال قال ابو حاتم مجهول كابيه وذكره ابن حبان في الثقات
ابو موسى عن جابر في صلاة الخوف وعنه زياد ابن الربيع ويقال هو علي ابن رباح ويقال هو ابو موسى الغافقي
الك ابن عباد له صحبة روى عنه ثعلبة ابن ابي الكنود وداعة الجهني ابو موسى عن ابي هريرة عن ابي
سعيد في السلام وعنه معاوية ابن صالح في جعل من معاوية عن ابي موسى نفسه ابو الموسى الواثلي
الكوفي وقيل ابو الموسى عن علي وعنه سعير ابن عبيد العجلي ابو ميسرة الهمداني له حكاية في الجنائز
واما عنه محمد ابن محمد ابن النعمان ابو ميسرة الهمداني عمرو ابن شرحبيل ابو ميمون عن رافع ابن خديج وعنه
محمد ابن جحادة ابن حبان لا يعرف وقيل ذكره خطأ في الحديث ابو ميمونة الفارسي الذي روى عن ابي سلمة وقيل انه
وقيل غير ذلك عن ابي سعيد ومعاوية وسمرة وعنه عطاء ابن ابي ميمونة وقتادة وجرير ابن ابي [illegible]
وثقه العجلي والنسائي الصحيح انه ليس بابي الوليد والله تعالى اعلم بغيبه واحكم

حرف النون

ابو نباتة [illegible] ابو النجاشي مولى رافع ابن خديج عداده في بني سعد ابو النجيب العامري
البصري هو مولى عبد الله ابن سعد ابن ابي سرح ويقال ابو النجيب بن اخي حليس ابن عمرو ابي سعيد وعنه
بكر ابن سوادة قال عمر وابن سوادة تزوجني بابنة ستة نفر وانا ابن ثلاثين وثمانين وعنه ابو بكر المنكدر
عن ابن عبيسة والاخر عن رافع ابو سارية ابو نجيح السلمي والد عبد الله ابن ابي نجيح ابو نجيلة البجلي
[illegible] عبد الله عن بالحاء المهملة [illegible] بالمعجمة [illegible] ابن عبد الله وعنه ابو وائل
[illegible] ابو وائل عن ابي حبيلة [illegible] قال [illegible] عن ابي ابي
حبيلة [illegible] اصحاب النبي صلى الله عليه وسلم [illegible] عن ابن عباس وعنه خليفة ابن حصين [illegible] ثقة ابو

نعيم

وثقه ابو زرعة وقال البخاري ابو نعيم سماعه من ابن عباس ابو نعيم القاسم ابن عبد الرحمن [illegible]
ابو نعيم عبد الله ابن عبد الرحمن ابو نعيم الطلالي عن [illegible] ابن نجيحة وعنه محمد ابن عبد الله ابن ابي يعقوب
[illegible] ابن ابي يعقوب [illegible] عن ابي امامة نفيسة ابو نعيم الطلالي ارسل عن ابن عمر الله [illegible]
في المختار بن وعنه قتادة ذكره المتين ابو نعيم عن السري عن عوف الاعرابي وعنه خيثمة ابو نعيم
خيثمة ابو نعيم عن ابي برزة وعنه عبد الله ابن نطال ابو النجيب الواسطي مسلم ابن عبد الله ابن حبيب واسمه
ابو [illegible] العطاردي مولى لابن بكر وغيرهم خرج ابن نباتة والضحاك ابن حمزة وعنه ابن واسع
وهشيم وبشر ابن نطاروس وجماعة وثقه احمد وغيره وقال ابن معين هالك ابو النضر هاشم ابن القاسم ابو النضر
البغدادي اسحاق ابن ابراهيم ابن الفرج المؤدب سالم ابن ابي امية ابو نضرة العبدي المنذر ابن مالك
ابو نضرة [illegible] نصير ابن عبادة ابو نعامة السعدي البصري عمرو ابن [illegible] وعنه عمرو عن عبد الله ابن الحارث
مطر ابن عبد الله وابن عمه النضر ابن [illegible] وعنه شعبة وحماد ابن زيد ومرحوم العطاردي وجماعة
وثقه ابن معين وقال ابو حاتم لا باس به ابو نعامة العدوي عمرو ابن عيسى ابو النعمان السدوسي محمد ابن الفضل
ابو النعمان عن ابن وفلح وعنه علي ابن عبد الاعلى قال الترمذي مجهول وذكره ابن حبان في الثقات ابو نعيم
الملائي الفضل ابن دكين ابو نعيم الخزاعي الصغير عن شريك عبد الرحمن ابن ابي نعيم ابو نعيم
الخزاعي الكبير عبد الرحمن ابن نعيم يروي عنه الثوري قبله ذكره المتين ابو نعيم الحداني خزاز ابن سرد
ابو نعيم الحلبي عيسى ابن مسكين ابو نعلة الانصاري الخزاعي والد نعلة قال الواقدي اسمه عمار ابن
[illegible] وقيل عمرو ابن معاذ وقيل عمارة ابن معاذ الخطمي شهد احدا وما بعدها ويقال شهد بدرا مع
ابيه روى الاسود عن ابن ابي نعلة عن ابيه حديث [illegible] اهل الكتاب فلا تصدقوهم ولا تكذبوهم
وقيل انه ادرك الجزر وقتل يوم الحرة وقتل يوم عبد الله وبعد عبد الملك ابو نعامة عمرو ابن عمرو
عمرو الفزاري الازدي واسمه اشعث ابو نعيلة الازدي ابن ابراهيم البصري الحرشي حاجب الفرات عن
ابن ابي نعيم عن ابن زيد الانصاري وابن عباس وعنه زياد ابن سعد وقتادة وحسين ابن واقد
وجماعة ابو نعيم الاسدي الحفي قاسم ابن محمد عن القاسم ابن محمد ابن ابي بكر وسالم ابن عبد الله
وغيرهما وعنه فرات ابن الاحنف وثقه ابن حبان في الثقات لابن حبان ذكره المتين ابو نوح قراد واسمه عبد الرحمن
ابن غزوان ابو نوح ابن ابي غرزة البصري الكناني مسلم وقيل عمر ابن مسلم وقيل غير ذلك عن ابيه
اوجده ابي غرزة وعائشة وعمرو ابن العاص وابن عباس وابن عمر وجماعة وعنه عبد الملك ابن عمير
وابن عمان وابن جريج وشعبة والاسود ابن شيبان وثقه ابن معين وغيره والله تعالى اعلم

حرف الهاء

ابو هارون العبدي حسان [illegible] ابو هارون [illegible] ابو هاشم [illegible]

ابن ربيعة ابن عمرو بن شمس ابن عبد مناف بن عبد شمس بن عبد الدار بن قصي وأمه أروى بنت أبي حبيبة بن عبد شمس
بن عبد مناف وقيل أمه العيثم اسمه شيبة وقيل خالد وقيل هاشم وقيل شيبة وروى عنه أبو وائل بن سلمة
بن عبد الرحمن بن عوف وقيل عنه وروى عنه أبو وائل بن أبي هاشم نفسه وكان فاضلا كان أبو هريرة إذا ذكر
عنده داود الأودي عن أبي هريرة وعنه أبو سنان الشيباني أبو هاشم الرماني
وقيل يحيى بن دينار وقيل يحيى بن الأسود وقيل ابن دافع مولى ابن محيريز وإبراهيم النخعي وأبو عمران الجوني
وحبيب بن أبي ثابت وجماعة وعنه سفيان وشعبة والحمادان وخلف بن خليفة وهشيم وآخرون وثقه
أحمد وابن معين قال أبو حاتم كان فقيها صدوقا روى عبد الخبير بن بيان الواسطي عن أبيه قال مات سنة
ست وعشرين ومائة أبو هاشم بياع الإسماعي القاسم بن كثير أبو هاشم الزعفراني عمار بن عمارة
الحجري أبو هاشم الكبير عن عاصم بن لقيط اسماعيل بن كثير أبو هاشم الخولاني جبير بن نفير أبو نعيمة
ذو الكلاع بن عباد تابعي أبو هبيرة الدمشقي يحيى بن أبي الهبيرة أبو الطفيل الليثي أبو هريرة
الدوسي الحافظ رضي الله عنه عبد الرحمن بن صخر وقيل عبد الرحمن بن غنم وقيل عمير بن شمس وقيل عبد
نهم وقيل غير ذلك روى عن النبي صلى الله عليه وسلم وعن أبي بكر وعمر وأبي وطائفة وعنه ثمان مائة
نفس وأكثر منهم إبراهيم ابن عبد الله بن حنين وأسلم مولى عمر وأبو سلمة وأنس بن مالك وبشير
ابن سعيد وبشير بن نهيك وبشر بن كعب وثعلبة بن عباد العبدي وثابت بن عياض وجعفر
ابن عمرو الحسن البصري وجعفر بن عاصم وحميد بن عبد الرحمن الرؤاسي وحميد بن عبد الرحمن
الحميري وخلاس الهجري وزرارة بن أوفى وسالم بن عبد الله وسالم أبو الغيث وسعيد بن المسيب
وسعيد المقبري وسعيد مولاه وسعيد بن أبي سعيد وسعيد بن يسار وسليمان الأغر وسليمان بن يسار
وصفوان بن سليم وشقيق بن حريث وطلق مولى التوأمة وعاصم بن حوشب وطاوس والشعبي وعبد الله
ابن شقيق وابن عباس وابن عمر وعبد الرحمن بن أبي عمرة وعبد الرحمن بن أبي نعم وعبد الرحمن الأعرج
وعبد الرحمن مولى الأزهر وعبيد الله بن أبي رافع وعبيد الله بن عبد الله وعبيد بن حنين وعراك
ابن مالك وعروة بن الزبير وعطاء بن أبي رباح وعطاء بن ميناء وعطاء بن يزيد الليثي وعطاء
ابن يسار وعكاف مولى ابن أبي أحمد وعكرمة مولى ابن عباس وعلقمة بن وقاص الليثي وعلي بن
الحسين وعلي بن رباح وعمار بن أبي عمار وعمر بن الحكم الأنصاري وعمرو بن دينار وعمرو بن أبي
سفيان الثقفي وعمير بن سلمة وقبيصة بن ذؤيب وقيس بن أبي حازم وكعب الأحبار
ابن ماتع وكثير بن زياد البصري ومحمد بن سيرين ومحمد بن زياد ابن أبي عبد الرحمن وشيخ ومحمد بن كعب
القرظي وهمام بن منبه وهلال بن أبي حميد وهو بن الأهتم ويزيد بن عبد الله بن قسيط ويزيد بن أبي حبيب
وأبو الأسود يتيم عروة وأبو حازم الأشجعي وأبو زرعة البجلي وأبو سلمة بن عبد الرحمن
وأبو صالح

وأبو صالح السمان وأبو صالح الأشعري وأبو صالح الغفاري وأبو صالح الحنفي وأبو صالح مولى أم هانئ وأبو
عثمان النهدي أسلم عام خيبر قال الواقدي كان ينزل ذا الحليفة ولذلك يقرون بها على مواليه وقال
عبد الرحمن بن أبي ليلى الطائفي أتيت أبا هريرة في داره فإذا هو بين رجال أدم بعير وأبيض المنخرين وخفيف اللحم
القفيتين وقال الأعرج سمعت أبا هريرة يقول إنكم تزعمون أن أبا هريرة يكثر الحديث عن رسول الله
صلى الله عليه وسلم والله الموعد إني كنت امرأ مسكينا ألزم رسول الله صلى الله عليه وسلم على ملء بطني
وكان المهاجرون يشغلهم الصفق بالأسواق وكانت الأنصار يشغلهم القيام على أموالهم فحضرت
من النبي صلى الله عليه وسلم مجلسا فقال من يبسط ردائه حتى أفضي مقالتي ثم يقبضه إليه فلن ينسى
شيئا سمعه مني فبسطت بردة علي حتى فضيت حديثه ثم قبضتها إلى صدري فما نسيت
شيئا بعد سمعته منه قال هشام ابن عروة مات سنة سبع وخمسين وقيل وخمسين وقيل سنة ست وخمسين
وطائفة وقال الهيثم بن عدي وجماعة سنة ثمان وخمسين وقال الواقدي وأبو معشر وغيرهما سنة
تسع وخمسين قال الواقدي صلى على عائشة في رمضان سنة ثمان وعلى أم سلمة في شوال سنة تسع
وخمسين ثم توفي بعدها سوى السنة قلت تزوجته سنة ست وقال في الطبقات ابن سعد في
تاريخ ابن عساكر في تاريخ دمشق وكان أحرص يقرأ بالمدينة مع ابن عمر وابن عباس قال عكرمة كان أبو هريرة
يسبح في اليوم اثنتي عشرة ألف تسبيحة وقال أبو عثمان النهدي تضيفت أبا هريرة سبعا فكان هو
وامرأته وخادمه يعتقبون الليل أثلاثا فيصلي هذا ثم يوقظ هذا وهذا ثم يوقظ هذا وهذا
يقوم قال أهل هذا الشأن قلنا تلقنا وروى أن أبا هريرة كان يصوم الخميس والاثنين وقال أبو نضرة
العبدي عن الطفاوي قال فزت على أبي هريرة بالمدينة سنة أشغل علم أربعة من أصحاب رسول الله
صلى الله عليه وسلم أشد تفتيشا ولا أخوف على حديثه منه دخلت عليه ذات يوم ومعه قبس فيه نار أو حصى
يسبح به وفزت لي أبو هريرة المدينة وعلي ذلك قال همام سألت أبا عبد الله ابن أبي طلحة أيمم
قال لا أبو هريرة شيخ وجدة أمامك قال نعم فإن كان وإن عنتني وفزت أحببتها وإنا كان يوم مائة
العمر من الهجرة وروى معمر عن محمد ابن زياد أن معاوية استعمل على المدينة أبا هريرة فإذا غضب
عليه كتب له بعودان وقال عبد الرحمن ابن يزيد بن جابر عن عمير ابن هانئ قال قال أبو هريرة اللهم
سنة ستين فتوفي فيها وقيل سنة ست وقيل سنة تسع وخمسين وله ثمان
وسبعون سنة أبو هريرة العبدي عن ابن عمر وابن هشام أبو جابر عن أبيه يزيد أبو هشام
الأعشى وهي المعروفة ابن سلمة أبو هشام الأسواري محمد ابن الزبرقان أبو هشام الرفاعي محمد ابن يحيى
أبو هشام السكوني الوليد ابن سماك أبو هشام الرفاعي عبد الله ابن يسار أبو هشام اليحصبي
عن معاوية وعنه عبد الرحمن ابن أبي عوف الجمحي أبو هشام الصوفي عن نافع مولى ابن عمر وعنه أبو خالد

وعنه أبو فاتك الواسطي مجهول قال ابن ماكولا اسمه ابراهيم ابن ميمون الصايغ أبو محمد الصوافي
الواسطي الكوفي الحارث ابن عبد الرحمن ابن أبي ذباب الضحاك ابن مزاحم وأبي ظبيان الجنبي وأبي
الطفيل وعنه محمد ابن فضيل الأسدي وأبو حنيفة ومعاوية ابن هشام وخالد بن مخلد وابن حبان في الثقات أبو قطن
الراسبي محمد بن سليم أبو هلال عن عمر ابن عبد العزيز وعنه عبد العزيز بن عمر بن عبد العزيز وأبو
بعضهم والصواب هلال كما تقدم الصباح الأسود جماز بن جعيز أبو الهيثم ابن جعيز
ابن أبي ابنه وعنه محمد ابن إبراهيم التيمي وهو من قال أبو حاتم ثقة وهو أبو الهيثم سليمان ابن عمرو
تابعي أبو الهيثم العدواني الكوفي صاحب الشعبي قال ابن معين ثقة وهو أبو الهيثم سليمان ابن عمرو
ابن خرشة وعنه سفيان وابن أبي الحسن وعلي ابنا صالح ابن حي قال أبو حاتم لا بأس به أبو الهيثم
الصهبي عن مولاه عنه أبو عامر وهو زهير الجرمي وعنه كعب ابن علقمة قيل اسمه شبيب

حرف الواو

أبو الوداك الراسبي جابر ابن عمرو تابعي أبو وائل الليثي رضي الله عنه عن أبي الله عليه
ابن بشر وعمر وعنه أبناه عبد الله ووائل وسعيد ابن المسيب وسنان ابن سنان الدؤلي وعروة
ابن الزبير وأبو موسى سويد بن غفلة وعكاف ابن يسار وعبد الله ابن عبد الله وجماعة وقيل اسمه الحارث
ابن بلال وقيل الحارث ابن عوف وقيل عوف ابن الحارث ابن أسير يقال شهد بدرا وهم يوم وفاة أبي بكر
ابن زياد وله في الهام الدين ولرفيه ابن عباس وقال الواقدي مات سنة ثمان وستين وهو ابن
خمس وستين سنة وقيل عاش خمسا وسبعين سنة وقيل عاش سبعين سنة وقال غير واحد مات
سنة ثلاث وستين أبو وائل الليثي الصغير صالح ابن محمد ابن زائدة المدني أبو وائل الأسدي شقيق
ابن سلمة أبو وائل القاص عبد الله ابن بحر الصنعاني أبو وهب الشعبي يزيد ابن عبد أبو الوداك
الجنبي جبر ابن نوف أبو الورد ابن ثمامة ابن حزن القشيري عن ابن عمر والضحاك الهلالي وشقيق
ابن سلمة وابن محمد الخزرجي رضي الله عنه وعنه الجريري وشداد ابن سعيد الراسبي قال ابن سعد مجهول
قليل الحديث أبو الورد العابدي له صحبة وقيل اسمه سكن مصغر وعنه الصبغة بن
عقبة قوله أبو الورد العطار قيل ابن عبد الله عن ابن أبي أوفى أبو الورد العبسي عباد ابن نسيب
وعنه عن سليمان وزيد ابن أرقم وعنه أبو النعمان وهو مجهول أبو وكيع الراسبي الحجاج ابن
مليح أبو وكيع الشيباني عنترة ابن عبد الرحمن أبو الوليد الوشاء الحجاج ابن عبد الرحمن ابن بشار
أبو الوليد ابن أبي الجارود المكي موسى أبو الوليد الطيالسي هشام ابن عبد الملك أبو الوليد
حمص وعبد الله ابن الحارث تابعي أبو الوليد الجاشعي بصري عن ابن عباس أبو الوليد المكي
عن ابن أبي العاقلة وعنه زيد ابن أبي أنيسة قيل اسمه يسار وقيل سعيد ابن مينا أبو الوليد عن ابن
عمر

وعنه عمرو ابن سليم الباهلي قال أبو حاتم صدوق وهو واحد وقيل هو عبد الله ابن أبي أوفى
أبو الوليد الغفاري أو أبو الغيث الوليد بالشك وهو ابن أبي أبي الوليد سنوطا واسمه عمير
أبو وهب الجشمي رضي الله عنه له حديث رواه عنه عقيل ابن شبيب أبو وهب الجيشاني أحد ديلم
وقيل الحبشي ابن ديلم وقال ابن يونس اسمه عبيد ابن سهيل الضحاك ابن فيروز أبو الوليد عبد الله
ابن عمرو روى عنه ابن أبي حبيب وقد أبو الورد وعمرو ابن الحارث وابن لهيعة وغيرهم
وقال البخاري ديلم ابن الهوشع أبو وهب الجيشاني إسناده نظر أبو وهب الحلبي عن عبد الله بن عبيد أبو وهب
الكلاعي أخو مسلم عن عبد الله ابن عمرو وعنه عبد الرحمن ابن مرزوق ذكره الترمذي أبو وهب المروزي عن ابن مزاحم

حرف اللام ألف

أبو لاس الخزاعي ويقال ابن لاس قيل اسمه عبد الله ابن غفلة عن أبي الله عنه وعن عمار وعنه عمرو ابن
الحكم ابن ثوبان قال يعقوب ابن شيبة له حديثان والله تعالى أعلم بغيبه وأحكم وأحمد وأبو

حرف الباء

أبو بحر الأسلمي سمعان جد إبراهيم ابن محمد أبو بحر الأعرج سعيد أبو بحر البربري عبد الرحيم
جامعه أبو بحر التيمي إسماعيل ابن إبراهيم خوجي أبو بحر التيمي المدني عبد الله ابن عبد الله ابن
موسى أبو بحر التيمي إسماعيل ابن عبد الله عن سعيد ابن أبي هلال وعنه محمد ابن أبي عبد الرحمن بن
الذي نزوى وكان للتمر أبو بحر الجاني عبد العزيز ابن عبد الرحمن الكوفي أبو بحر الأسلمي اسمه
سليم ابن عامر وكان اسمه سليم أبو بحر الطويل عمران ابن زبير الثعلبي وسمه أشعث أبو بحر
فقاد الكوفي الكناني زاذان وقيل دينار وقيل عبد الرحمن وقيل سلم وقيل يزيد وقيل زيان
عن ابن عباس وعطاء وجبير ابن أبي ثابت وعنه الأعمش وسفيان وأبو إسحاق وجرير ابن معاوية وأبو بحر
ابن دينار وجماعة قال أحمد ابن حنبل روى عنه أسرائيل أحاديث كذب منكر جدا وقال ابن عباس عن ابن
معين ليس بشيء وقال عمرو الرازي عن ابن معين ثقة وقال أحمد ابن سنان القطان سمعت يحيى ابن
سعيد يقول أبو بحر الفقاد في الكوفيين ضعيف ثابت في البصريين وقال النسائي ليس بالقوي وقال ابن عدي يكتب
حديثه على ما فيه أبو بحر الغزي زياد ابن عباس ابن بحر الليثي أبو بحر عن عروة عن عمر في الاختيار
وعنه الليث ابن أبي أبي الفرات لابن حبان يقال إنه مصري أبو بكر الليثي عن أبي هريرة وعنه موسى ابن
يعقوب ذكره ابن حبان في الثقات وزعم أنه سمعان الأسلمي أبو بحر مولى الجعفة ابن بعيرة
عن أبي هريرة وعنه الأعمش أبو بحر الجزري ابن سوير عن أبي بشام الرماني وعنه ابن ماجة
كذا في الكمال ولعله من شيوخ أبي الحسن ابن سلمة الفطان صاحب ابن ماجة أبو بزيد الوالبي
عن ابن عباس أبو بزيد الخولاني مصري عن فضالة ابن عبيد وعنه عطاء ابن دينار والشعبي أبو بزيد الدالاني

[illegible] ايضا عن صيار الصوري وعنه [illegible] وقال كان شيخ صدوق
وثقه [illegible] عن ميمونة خادم النبي صلى الله عليه وسلم وعنه زيد بن [illegible] ابو يونس [illegible] عن ابي هريرة
واسماء بنت عميس وابن عباس وابن عمر وعكرمة وغيرهم وعنه ابو [illegible] السختياني وقطن بن كعب
[illegible] وخالد وسعيد بن ابي عروبة وجرير بن حازم وجماعة وثقه ابن معين وغيره وقال ابو زرعة
[illegible] له اسما ابو يزيد المكي وابو عبد الله ابن ابي يزيد عن عمر وسماع ابن ثابت وام ابو
[illegible] وعنه ابنه [illegible] ابن حبان في الثقات ابو يزيد ابن يزيد الصنعاني ابو يسار
[illegible] عن ابي سلمة الدوسي وعنه الاوزاعي والليث بن سعد قال ابو حاتم مجهول كعب ابن عمرو
عن ميمون بن ابي الدرداء وانما هو ابو سنان سعيد ابن سنان ابو اليسر السلمي [illegible] عبد ابن عمر
ابو يعقوب الاكبر واخوه ابو يعقوب الاصغر عبد الرحمن ابن عبيد ابو يعقوب قال في [illegible] رجل ثقة يكنى
ابا يعقوب ثنا هشام ابن يوسف قال ابو القاسم ابو عساكر هو اسحاق ابن ابي اسرائيل ابو يعقوب
البربهي الفقيه يوسف ابن يحيى ابو يعقوب الصوفي عبد الله بن [illegible] التغلبي ابو يعقوب الصوفي يوسف ابن
نافع [illegible] عن عبد الله ابن ابي الزناد وعنه جعفر ابن عبد الواحد القاضي والحريري [illegible] للتميمي
ابو يعقوب التغلبي اسحاق ابن ابراهيم ابو يعقوب الحنيني اسحاق ابن ابراهيم ابو محمد الثوري هو ابن
[illegible] ابو يعلى منصور ابن علي الثوري ابو اليقظان محمد ابن عبد الله ابو اليمان النعمان ابن [illegible] الكلبي ابن نافع
ابو اليمان الدمشقي [illegible] ابن اليمان وقيل ابن حريج عن شراحيل ابن ابي عمرو [illegible] وعنه عبد العزيز
الدراوردي وابو مسهر الزبير ابن [illegible] ابن حبان في الثقات ابو اليمان الشامي [illegible] ابن راشد البصري
ابو اليمان الهروي عامر ابن عبد الله ابو يوسف يعقوب ابن سفيان الفسوي [illegible] الهروي حاتم
ابن ابي صغيرة ابو يونس القوي الحسن ابن يزيد ابو يونس مولى ابي هريرة سليم ابن [illegible] يونس سمع الاعمش
عنهما وعنه زيد ابن اسلم والضحاك ابن [illegible] وابو طوالة ومحمد ابن ابي [illegible] الثقات لابن حبان [illegible]

فصل من [illegible] بابن [illegible]

ابن ابي عبد الملك ابن سعيد ابن ابزى ابو عبد الرحمن ولد [illegible] سعيد وعبد الله ابن ابي [illegible]
ابن شعيب ابن الاجلح عبد الله ابن ادريس عبد الله الاودي وعن [illegible] الشافعي ابن ادريس
عبد الرحمن ابن حبيب ابن اردك ابن ابي سليمان وعبد الله ابن اسحاق محمد اسحاق ابو يسار ابو
[illegible] سماع واثله حديثا ابي الغزال اعظم ابن ابي الاسود ابو بكر عبد الله ابو عمر ابن ابي الاسود
ابن الاسجع ابو عبيدة ابن [illegible] ابن اسود سعيد ابن عمرو ابو الاحيمر ثلاثة عبد الرحمن
[illegible] عبد الله [illegible] محمد ابن سليمان وعمر ابن سعيد ابن سليم ابن اكيمة علي ابن اجلح عمرو ابن ذر
ابن علي ابن اقرم عبد الله ابن اكيمة الليثي انسان عمار وبقايا عمرو ابن ابنه عمرو وجابر وابو سلمة ابن انعم

ابن انعم الافريقي عبد الرحمن ابن زياد ابن انعم ابن لوس الثقفي عن [illegible] وعنه [illegible]
ابن سالم ابن ابي [illegible] عن جده وعنه النعمان ابن سالم الخمة الرقبة ابن ابي [illegible] عبد الله ابو ابي [illegible]
اسماعيل ابن ابي ايوب سعيد ابن ابي مريم وبقايا ابن ابي مريم عبد الله وبقايا ابن ابي مريم ثلاثة ابن
[illegible] عمرو ابن يحيى الانصاري عبد الرحمن ابن [illegible] عبد الله ابن ابي بزيغة علي ابن [illegible] ابن عباس
عبيد ابن [illegible] عبد الله ابن ابي بزة عن ابيه عن جده وعنه شعبة [illegible] سعيد ابن ابي هريرة ابن ابي موسى
ابن ابي بردة عبد الله واخوه سليمان ابنا السليل روى عنهما سليم ابن عامر ما عبد الله وعطية ابن [illegible]
ابن بشر العبسي محمد ابن ابي نجيح عبد الله ابن بكر ابو سائب محمد ابي بكر العروف غلام سلمة هو عبد الله
ابن عبد الرحمن ابن ابي بكر ابي بكر التغلبي عبد الرحمن ابن [illegible] ابن عبد الله ابن ابي بكر الكرماني
يحيى ابن ابي بلال عبد الله ابن السلماني عبد الرحمن وابنه محمد ابن [illegible] عبد الله ابن ابي الطب عن ابيه في الفتوح
وعنه ابو ابو بشر العبسي ابن ابي ثابت انتقل حبيب الكوفي وعبد العزيز [illegible] ابن ابي الفتح محمد
ابن عبد الله ابن اسماعيل ابن ابي ثوبان محمد ابو عبد الرحمن ابن ثوبان وعبد الرحمن ابن ثابت ابن ثوبان ابن ابي ثوبان
جعفر وعبد الله ابن عبد الله ابو جابر عن ابيه قتل اخوه وعنه الزهري [illegible] وعبد الرحمن ابن جابر
ابن عتيك عن ابيه وعنه محمد ابن ابراهيم التيمي لعله عبد الرحمن ابن جابر عبد الرحمن ابن جابر ابن زيد ابن ابي
الجارود عبد الحميد ابن المنذر ابن الجارود ابن جر عبد الله ابن عبد الله ابن جر ابن جر ابن مطعم عن ابيه هي
التي للحلالة هو نافع ابن جر عن علي ابن زيد ابن جدعان ابن جر سمع عن ابيه الغمر عورة وعنه ابو الزناد
ابن [illegible] عبد الملك ابن عبد العزيز المكي ابن جريج عبد الله البجلي عن ابيه وعنه عبد الملك ابن عمير
روى عنه [illegible] ابن جريج عن اخيه عبد الله ابن جريج عبد الله ابن عبد الله عن ابيه وعنه ابو اسحاق وبقايا سعد
عبيد الله ابن جرير الجرشي عن [illegible] ابن جر عبد الله ابن الحارث ابن ابي الحمراء سالم ابن جعوية يزيد ابن
عمار ابن ابي جعفر المصري عبد الله ابن درداق وعباد ابن [illegible] ابن ابي الحرون عبد الرحمن ابن سليمان ابن
ابي حازم عبد العزيز ابن حبان عن ابن سلام هو عمر ابن جبر ابو دهقان عن عبد الله ابن حسن عن ابن حبيب
ابن ابي ثابت في نزعة عن ابن حبيب ابن اسماعيل ابن عبد الله ابن حبيب ابن ابي ثابت ابن ابي حبيب ابن ابي
ابن ابي حبيب ابراهيم ابن اسماعيل ابن ابي حبيبة ابو بكر ابن سليمان ابن ابي حثمة واخوه محمد ابن الحجاج
[illegible] وجمع الحديث في النهي ان يشرب الرجلان [illegible] ابن نعيم ابن الحجاج عن ابن جريج
[illegible] عن عمرو وعنه اسحاق ابن بشر ابن جريج عبد الرحمن وولده عبد الله ابن ابي مرة عبد الرحمن
ابن [illegible] ابن عباس وعنه ابن مالك الاشجعي ابن ابي الرحمن الغنوي [illegible] وعنه عمرو ابن الحرث وفر
من [illegible] الثلاثة ابن [illegible] الازدي عن القاسم ابن عبد الرحمن وعنه عمرو ابن الحرث وفر
[illegible] عبد الرحمن عن نعيم ابن [illegible] عن فتاة وابلعه هو ابن حرملة عبد الرحمن ابن ابي حرملة محمد

ابن [illegible] عن ابي حجة وابن هب عن [illegible] ناس وعنه الزهري قال الكلاباذي هو ابو بكر [illegible]
[illegible] ابن عمرو ابن حزم ابن حزن عن الرسول الله صلى الله عليه وسلم بعث موسى وهارون عمي غنم وعنه
ابو اسحاق السبيعي [illegible] اسمه نصر وقيل عمرو ابن عبسة حكى عنه سعيد ابن سمعان ابن
[illegible] عبيد الله ابن عبد الرحمن وابن عمه عمر ابن سعيد ابن الحضرمي العلاء ابن ابي جحيفة محمد ابن
جحيفة وسالم ابن ابي جحيفة وعمارة ابن ابي جحيفة ابن ابي الحكم الغفاري [illegible] وعنه
[illegible] ابن سليمان وقيل اسمه الحسن وقيل محمد ذكره ابن ابي الحكم والحكم عن ابيه موسى ترجمة الملك
[illegible] ابن طلحة محمد ابن عمرو ابن الحلحلة ابن حمير محمد ابن [illegible] ابن ابي حمير محمد المدني
ابن حمير الحمصي محمد ابن حنبل [illegible] ابن محمد ابن حنظلة بن عبد الله ابن الحنظلية سهل ابن الحنفية
محمد ابن علي ابن حنين عبد الله واخوه يعقوب ابراهيم ابن عبد الله ابن حوالة الازدي عبد الله ابن
الحرث بن حيان عن عبد الله ابن خالد وعنه عطاء ابن يسار ابن حبيب ابن حبيب ابن حرملة ابو عبد الرحمن
ابن حي هالك ابن حي وابنه علي والحسن ابن خارجة عمرو ابن ابي خارجة اسماعيل ابن ابي خالد
عمرو ابن عبد الله ابن خثيم عبد الله ابن عثمان ابن ابي خراش الموصلي عبد الله ابن عبد الحميد
ابن خراش ابن ابي الحسن ابن خراش ابن خزيمة معروف وسالم ابن سرح ابن ذبوة ابن ابي امامة
عن ابيه وعنه الزهري وقيل ابن خزامة وهو الصحيح ابن خزيمة ابن ثابت عن عمه [illegible]
وعنه الزهري يقال هو عمارة ابن غزية الزرقي محمد وابن ابي خلف محمد ابن احمد ابن ابي خلف ابو
خليل محمد ابن خالد ابن خليل ابن الخليل الحضرمي عبد الله ابن خلاد له صحبة روى عنه [illegible]
وعنه عطاء ابن يسار وهو الصائب ابن حداد ابن [illegible] سعيد ومحمد ابن هشام ابن ابي [illegible]
ابن ذات محمد ابن داود عبد الله ابن [illegible] ابن دابة عبيد ابن معبد ابن كعب ابن ذكوان ابو نعيم ابن
الديلمي عبد الله ابن [illegible] الضحاك ابن ديناد عبد الله وعمرو ابن دينار ومحمد ابن ابراهيم
ابن دينار ابن ابي دباب عبد الله ابن عبد الرحمن ابن الحارث ابن سعد ابن ابي دباب الحارث
ابن عبد الرحمن ابن ابي دباب ابن ذر عمر ابن ذر عبد الله ابن احمد ابن ابي ذويب اسماعيل ابن
عبد الرحمن ابن ابي ذيب محمد ابن عبد الرحمن ابن رافع ابن خديج عن ابيه وعنه [illegible] ابن رافع
عن جابر وعنه سهام ابن عمرو ابن ابي رافع عن علي عبيد الله ابن ابي رافع عن عبد الله ابن [illegible]
عبد الرحمن ابن رباح عبد الله ابن ابي رباح عطاء ابن ربيعة نافع ابو محمود ابن ربيعة [illegible]
ابن ربيعة عن جعفر [illegible] البيت والد سالم ابن ابي الجعد عن اخيه [illegible]
وهو الحارث عبد الله ابن ابي ربيعة ابو ابي ربيعة عن عبد الله ابن عمر وعنه مطرف ابن عبد الله
[illegible] ابو رجاء عبد الله [illegible] البصري ابن ابي رجاء احمد ابن ابي رجاء
العدوي

واحمد ابن عبد الصمد ابن ابي الدنيا عبد الرحمن ابن ابي [illegible]
ابي ربيع عن طاوس وعنه سعيد ابن ابي ايوب ابن ابي رقيس سعيد ابن عبد الرحمن [illegible]
ميمون ابن ابي رداد عبد العزيز ابن عبد الحميد ابن ابي زكريا [illegible]
ابو [illegible] ابن رجيع عبد الله ابن وديعة الفاقعي عبيد الله ابن زحر عبد الله [illegible]
وعنه عبيد ابن حماد ابن ابي زكريا عبد الله ابن ابي زميل مخلد ابن حسان ابن ابي [illegible]
عبد الرحمن ابن زنجويه حميد ومحمد ابن عبد الملك ابن زنجويه ابن ابي زياد [illegible]
وعبيد الله ابن ابي زياد وعبد الله ابن الحكم ابن ابي زياد ابن زبر ابن سيلان محمد ابن زبر ابن [illegible]
ابن سابط عبد الرحمن ابن سابط ابن سابق محمد البغدادي ومحمد ابن الصغير ابن سابور الفقيه ابن سابق
وروى عنه العلاء ابن عبد الكريم قوله ابن سارية جعفر ابن خالد ابن السائب عبد الله ابن السعدي
ابن سالم عبد الله جحش ابن سالم عن ابن عمر وابن سالم فاخر وابن السائب عن نافع ابن عجير
عبد الله ابن علي ابن السائب ابن ابي السائب الوليد ابن سليمن ابن سماك محمد ابن قابت ابن السائب
عبيد ابن ابي سبرة ابو بكر ابن عبد الله ابن ابي سبرة ابن شجرة عن القاسم وعنه حماد ابن سلمة
بقيان عيسى ابن مهيمن ابن سنجر عبد الله ابن السرح احمد ابن عمرو ابن ابي سرح عياش ابن عمر
الملك ابن سعد ابن ابي سرح ابن ابي سرح احمد ابن الصباح ابن ابي السوا العسقلاني محمد واخوه
الحسين ابن اسعد ابن عبادة وعنه ربيعة الرأي ابن سعد ابن ابي وقاص عن ابيه وعنه نعامة
العنبري ابن السعدي عبد الله ابن سعيد ابن جبير عن ابيه [illegible] عبد الله ابن ابي سعيد الخدري
عن ابيه عبد الرحمن ابن ابي السفر عبد الله ابن سفيان عن عبد الله ابن السائب وعنه محمد ابن
عباد ابن جعفر هو ابو سلمة ابن سفيان خطب رجل عند علي في تزوجه قيس ابن سعيد
عن ام سلمة وعنه عمرو ابن كثير ابن افلح وسعيد من الاوزاعي عمرو ابن ابي وعبد الرحمن ابن سلمة
الاكوع عن ابيه وعنه ابو الغصين هو اياس ابن سلمة ابن الاكوع في غزوة خيبر قال الزهري
عن عبيد ثم سالت ابنا لسلمة لا يروي لسلمة ولد يروي غير اياس ابن سلمة عن ابراهيم ابن سليط
عمر ابن سلمة الحراني ابن ابي سلمة الماجشون عبد العزيز ابن عبد الله ابن ابي سلمة ابن سليط
عبد الكريم واسحاق بن عمر ابن سليط ابن ابي سليمن عبد الملك ابن سمرة عن ابيه وعنه يعقوب
ابن ابي يعقوب يقال اسلمين ابن سمرة ابن الشط شرحبيل وثابت ابن يزيد ابن سمعان عبد الله ابن
زياد ابن سمعان ابن ابي سنان الدؤلي سنان ابن سنور عن رجل من اسلم وعنه الزهري عبد الله
ابن سوادة ابن نسوادة البصري عمرو ابن سواده عبد الله ابن سوقة محمد ابن ابي سويد
عن عمر ابن عبد العزيز محمد ابن سيلان عبد الله ابن سلام عبد الرحمن ابن سيلان

عن ابي سعيد في قصة جابر ابن سليمان وعبد ربه بن سليمان ابن سبرة عبد الله ابن شبل عبد الرحمن
ابن شبل ابن سعد له ولابيه صحبة ولابيه يوم خيبر فقال النبي صلى الله عليه وسلم تسألني وعنه سعيد ابن ابي هلال ابن
شبويه احمد ابن عبد ابن ثابت ابن ابي شيبة سعيد ابن ابي الشعثاء عن ابيه سعد ابن ابي الشعثاء
شعبة ابن منير احمد حسين ابن شماسة عبد الرحمن ابن شماسة محمد ابن مسلم الزهري ابن ابي
الشوارب محمد ابن عبد الملك ابو ابي شيبة عبد الرحمن ابن عبد الملك الزهري ابن ابي شيبة ابو بكر
عبد الله ابن محمد ابن ابي الصعقة عبد العزيز ابن ابي حازم عبد الله ابن عبد الرحمن ابن ابي ذباب محمد عبد الرحمن
ابن ابي نعيم عبد الله ابن ثعلبة ويقال ابن حزن ابن صعوان الشعبي محمد ابن عثمان ابن ابي حبيبة
الكوفي عن سنة وعنه ابو الزناد فارا ابو حاتم عثمان ابن ابي حبيبة كوفي ابو عوانة عباس وعنه
ابنه سعيد وجعيل ابن الحلت محمد الاسود ابن صعوان عن العباس في العود وعنه هداد ابن محمد
عنه عفة ابن ابي الصغير محمد ابن طاوس عبد الله ابن الطباع محمد واسحاق ابنا عيسى ابن
طلحة محمد وابراهيم يحيى ويعقوب ابن طلحة فيه ابن طلحة ابو عبد الله عن الشعبي وعنه ابن ابي
طلحة اسحاق ابن عبد الله ابن ابي طلحة عن ابيه وعنه الزهري لعله عبد الله ابن طالب عبد الله
ابن عباس عبد الرحمن ابن عابس الجعفي عن النبي صلى الله عليه وسلم في التعوذ وعنه ابو عبد الله
ابن عباس عبد الله ابن عمرو عبد الرحمن ويقال عبيد ابن عباس الحضرمي عبد الله ابن عباس عبد الله
ابن عبد الله عبيد الله ابن محمد ابن عباد ابن عبد الله ابن الزبير محمد ابن عباد الكبير محمد ابن عباد
عن سمرة في الكسوف تغلبه ابن عباس عبد الله ابن محمد ابن انيس عن ابيه وعنه محمد
ابن ابراهيم التيمي لعله حمزة او عمرو ابن عبد الله ابن انيس عن ابيه وعنه محمد ابن جعفر ابن عبد الله
ابن انيس عن ابيه في الصوم وعنه معاوية ابن صالح ابن عبد الله ابن ربيعة عن عائشة وعنه الزهري
مروان ابن ابي عبد الله ابن ابي مريم حكم ابو عقيل يحيى ابن المتوكل ابو القاسم ابن عبد الله ابن
عبد الله ابن عمر ابن ابي لعبد الله ابن دينار عن ابيه وعنه الزهري ابو عبد الله ابن ابي عبد الله ابن
معقل عن ابيه في البسملة وعنه ابو نعامة الحنفي رواه ابو حنيفة عن ابي سعيد عن زيد ابن عبد الله
ابن معقل عن ابيه ابن عبد الله عن عائشة حبيب ابن عبد الله ابن الزبير ابن ابي عبد الله الزهري
عن ابيه وعنه ابو القاسم ابن عبد الله ابن اسماعيل ابن عبد الله ابن ابي اسيد وعبد الله ابن عبد الله
ابو سعيد ابن يزيد عن جده وعنه زيد ابن العباد ابو عمرو ابن عمر ابن عبد الله ابن ابي عبلة ابراهيم
ابن عبيد ابن كعب عبد الله ابن عبد الله ابن بسطام عبد الرحمن ابن يعقوب ابن ابي عبيد ابن سلمة ابو
ابي عبيد الزهري عن شيخ وعنه عبد الله ابن عمر ابو حنيفة ابن عيينة ابن نشيط عبد الله ابن ابي عناد
وقيل عبد الله ابن ابي عتيق محمد ابن عبد الله واخوه عبد الله ابن عتيك جابر ابن عتيك محمد ابن خالد

ابن

ابن عطاء محمد ابن عمرو ابن علقمة عن عمر بن عبد العزيز وعنه عيسى ابن يونس ابن ابي عروبة محمد
ابن عرفة عبد الرحمن ابن ابي عروبة سعيد ابن عمرو ابن سعيد ابن ابي العاص عن ابن سعيد ابن ابي العاص
عبد الله ابن عمير ابن حبيب ابن طلحة الزهري عن ابيه وعنه عبد الملك ابن ابي بكر ابن طلحة ابو طلحة
يزيد عن ابيه وعنه بوعزة يوسف ابن سنان ابن عطاء عن عكرمة ابن عطاء ابو روح ابن عبد
سعيد ابن ابي عروبة عن عبيد ابن عمير عبد الله ابن عكيم الجهني عبد الله ابن علية اسماعيل
ابن ابراهيم ابن مهاجر عن عبد الله ابن عبد الله ابن ابي عمار عبد الرحمن ابن ابي عمار ابن
عمر ابن ابي سلمة عن ابيه وعنه ثابت البناني يحتمل ان يكون محمد ابن عمر عبد الله ابن ابي عمر
لعله ابو محمد مروان ابن ابي عمر سعيد ابن عمرة ابو الرجال محمد ابن عبد الرحمن ابن عمرة ابو داود
ابن ترجمة ابن داود ابن الاصل ابن عمرو ابن العاص عبد الله ابن ابي عمرة عن النبي صلى الله عليه وسلم
وعنه جرير ابن يزيد لعله عبد الرحمن واخوه محمد ابن عمرو ابن عمرة عبد الله ابن عبد الرحمن ابو سبرة
عبد الرحمن ابن عوف عبد الرحمن رضي الله عنه وعنه ابو عوف الطائي ابو ابي عوف الجرشي عبد الرحمن
ابن عوف عبد الله ابن العلاء ابن الحضرمي عن ابيه وعنه انس ابن العلاء ابو كريب محمد ابن علاقة
محمد ابن عبد الله ابن علاق عثمان ابن حصين ابن عبيد ابن علاق وابن علاقة زياد ابن عباس اسماعيل
وعبد الله ابن عياش ابن ابي ربيعة وعبد ابن عياش عزيز ابن ابي عياش النعمان ابن عيينة سعيد
ابن عياش عبد الله ابن عمرو ابن غيلان ابن عزية عمارة ابن غزية عبد الله ابن غنم عبد الرحمن ابن ابي عقبة
عبد الله ابن حميد ابن ابي مريم محمد ابن ابي مريم اسماعيل ابن ابي ابو عن ابيه عن النبي صلى الله
عليه وسلم وعنه سالم ابن حفص ابن ابي مروة اسحاق ابن عبد الله ابن الفضل عمر ابن الفضل عبد الله
وكان يرى الفضل عبد الرحمن ابن فلان عن المغيرة وعنه ابن وهب مخرومة ابن نوفل يقال عبد الله
ابن ابي بكر ابن حزم عن ابيه وعنه ابو سلمة ابن ابي سلمة ابن ابي بكر ابن حزم عن ابيه وعنه ابو سلمة
ابن عبد الرحمن ابن عوف عبد الله ابن عثمان ابن خثيم ابن العاص عبد الرحمن البصري ابن الفضيلة عبد الله
ابن لفيفة ابن ذويب عن ابيه وعنه حمامة ابو زيد اللبني لعله اسحاق ابن ابي فروة عبد الله
ابن فروة عبد الله وعبد الرحمن وسلم ابن زهدة وسلم ابن قسيط يزيد ابن ابي حبيب ابن قعنب عبد الله
ابن مسلمة القعنبي ابن لعبيد ابن كعب عن ابيه وعنه يحيى ابن ابي كثير في الشعبي عن انس عن بعضهم وفيه
خطاب ام ابي قبيل عبد الله ابن ابي كبشة الانصاري عن ابيه وعنه سالم ابن ابي الجعد وقال منصور
عن سالم ابو ابي كبشة ابن ابي كبشة اليحمدي حسين ابن سلمة ابن كرب عبد الله الهادي وكان الصبي
ابن الفضيل ابن ابي كثير ابن كعب ابن مالك عن ابيه ازواج النبي صلى الله عليه وسلم
ابن كعب ابن مالك عن ابيه ابن كعب ابن مالك عن ابيه وعنه ابو سعيد عبد الله ابن كعب

[illegible]

ابن [illegible] عبد الله ابن [illegible] عبادة ابن [illegible] فلفل ابن ابي نعشبة بن بن ابن النظاح محمد ابن [illegible]
البغدادي [illegible] ابن نعيم عبد الرحمن بن ابي نعيمة عمر ابن بكر بن ابن [illegible] عبد الله ابن محمد ابن
نصر عبد الرحمن ابن ابي [illegible] سريك ابن نعوان بن بن ابن نعيلة نعلة ابن نعيم عبد الله ودلوه محمد
ابن نعيم بشر ابن ابي نعيم عبد الله ويقال عبيد الله ابن [illegible] عبد الملك [illegible] نباء عبد الله
ابن [illegible] ابن [illegible] البغدادي ابن العباد بن بن ابن عبد الله وعبد الله ابن سنان ابن [illegible]
هاشم عبد الله ابن ابي [illegible] عن الحسن ابن علي عن رجل عن [illegible] ابن عبد الله ابن
نعاني عن ابي امامة وعنه جرير ابن حازم عن ابن [illegible] الشيباني عبد الله ابن ابي الهذيل عبد الله ابن
[illegible] بن بن [illegible] وعبد الله ابن [illegible] ابن [illegible] عن ابيه وعنه ابن [illegible]
لعله نعيم ابن ابي هند سعيد ابن ابي هند ودلوه عبد الله وداود ابن ابي هند ابن نعيمة عبد الرحمن
ابن [illegible] النعيمي عبد الرحمن عن جرير ابن ابي [illegible] سعيد ابن النعيم عبد الله ابن ابي النعيم بن الفضل
ابن ابي الهذيل [illegible] عامر الاشعري ابن واسع محمد ابن [illegible] عن ابيه وعنه يزيد ابن اسلم [illegible]
واخرا ابن وثيمة زيد ابن [illegible] جماعة محمد ابن زيد المستنير ومحمد ابن زيد [illegible] محمد ابن زيد
الواسطي واحمد ابن [illegible] ابن زيد [illegible] وعلة عبد الرحمن ابن ابي الوليد ابن عبادة عن جده وعنه
[illegible] ابن عطية [illegible] ابن الوليد [illegible] عبد الله ابن ابي الوليد العدني محمد ابن ابي الوليد ابن [illegible]
ابن ابي الوليد [illegible] ابن وهب ابن منبه عن ابيه عن ابن عباس كفى بك اثما لا تترك [illegible] وعنه ابن
ابن عباس ابو وهب [illegible] عبد الله وعمرو عبد الرحمن [illegible] عنه [illegible] ابن وهب وقيل له ثلاثة
وهو ايوب [illegible] وعنه ايوب ابن زكريا ابن وهب عبد الله ابن لاحق عبد الله المكي والفضل البصري
ابن [illegible] الطائفي عبد الله ابن ابي [illegible] الاسلمي محمد واخاه ابراهيم وعبد الله ابن ابي يزيد عبد الله
المكي ابن [illegible] عن [illegible] موسى ابن [illegible] مسلم ابن يعقوب عبد الرحمن ابن العلاء ابن ابي يعقوب
محمد ابو عبد الله ابن يعقوب ابن [illegible] عن ابيه عن عبد الحميد ابن حيان ان النبي صلى الله عليه وسلم كان خطبنا
بعرفات ابن عمر ابن يعقوب ابن [illegible] وقيل ابن نفيس ابن قحفة ربيعة طالب [illegible] ابن [illegible] ابن
ابي وهب عبد الله التميمي ابن اخي ابن عبد الله ابن يونس ابن اخي الحارث الاعور [illegible] وعنه ابو
[illegible] الطائفي ابن اخي ابي وهب عن عمه وعنه الزهري [illegible] محمد ابن عبد الله ابن اخي
عبد الله ابن سلام عن عمه وعنه عبد الملك ابن عمير [illegible] عبد الله ابن وهب [illegible] ابن عبد الرحمن
ابن اخي كثير ابن الصلت عن [illegible] ابن ثابت عن عمه وعنه شيخ لابن سيرين ابن اخي زينب الشفعية
[illegible] وعنه عمرو ابن الحارث ابن زينب الشفعية وعنه عمرو ابن الحارث ابن اخي زينب الشفعية
وقيل ابن اختها [illegible] ابو عبيدة وعنه [illegible] ابن اخي [illegible] بنت [illegible] وعنه زوجته

[illegible] ابن [illegible] ابن ابي [illegible] ابن [illegible] ابن [illegible]
[illegible] ابن [illegible] ابن

باب الانساب

[illegible]

[illegible] عبد الله ابن [illegible] ابن [illegible] ابن عباس الشامي عبد الله بن [illegible]
وابراهيم ابن الحجاج السبيعي ابو اسحاق السدوسي اسماعيل ابن عبد الله بن [illegible] ابن [illegible] السدوسي
الصفار اسماعيل ابن موسى الفزاري السعدي عن ابيه او عمه [illegible] ابو كريب [illegible] الجريري السكري
ابراهيم ابن [illegible] وعلي السلولي ابو كبشة وعبد الله ابن خمرة الشعبي عبد الله بن بكر وغير
السباني بكر ابن ابي عمرو وعلي السباني الفضل ابن موسى السيناني الشافعي محمد ابن ادريس وابو [illegible]
ابراهيم ابن محمد الشعبي عامر الشعبي محمد بن [illegible] الله وعبد الرحمن ابن حماد الشعبي يكنى ابا [illegible]
ابن قتيبة السباني ابو عمرو وابو اسحاق الصغاني ابو بكر محمد ابن اسحاق الصنابحي عبد الرحمن
ابن عسيلة الصنابحي محمد ابن عبد الاعلى وجماعة الصواب [illegible] وعلي العبسي [illegible]
العلاء وعلي الصباح ابن عبرة وعلي الطحاوي عن ابي هريرة وعنه ابو نظرة وهو ابن عبد الله
الطحاوي الطويل علي ابن مسلم وجماعة الطحاوي قتادة ابن النعمان وغير الطحاوي عبد الله ابن
عمران وغير العامري عبد العزيز ابن عبد الله وهو الاويسي العامري محمد ابن بكار وغير العامري
محمد ابن اسحاق السبيعي وهبة ابن عمرو العبري محمد ابن بشر وهو ابن [illegible] سليمان العبسي عبد الله
ابن سعد وطائفة العبسي عبد الله ابن صالح وابنه الماجشون احمد العزيزي عبد الله ابن عبد الله وجماعة
عن ابي الحسن ابن عبد الله والقاسم ابن الحكم وغيرهما العمري خليد وغير العطار داود ابن عبد الرحمن
ومرحوم وغيرهما العطاردي ابو رجاء وابو الاشعث احمد ابن عبد الجبار وازوز العمري ابو عامر وبشر
ابن معاذ [illegible] عبد الله العمري جماعة العمري ابو عبد الله [illegible] العنبري عبد الله
ومعاذ ابن معاذ العنبري عمر ابن [illegible] وعلي العوفي عطية وعلي العوفي محمد ابن سنان العبسي
عبد الله وعبد الرحمن ابن [illegible] الغساني ابو بكر ابن ابي مريم وغير الغساني سليمان ابن
عبد الله الغاضري عبد الله ابن يونس الفزاري ابو عمرو وابو اسامة وجماعة الفزاري اسحاق ابن ابي اسحاق
الفروي ابو علقمة واسحاق ابن [illegible] وهارون ابن موسى الفرياني محمد ابن يوسف وغير الفزاري
ابو اسحاق وابن عيينة سفيان ابن معاوية الفطري محمد ابن حفص الفيض محمد ابن سلمة والفضل
ابن قيس الفاسر عمرو ابن علي الفلاس عبد الرحمن ابن عبد وجماعة الفلاس عاصم ابن سويد وغير
الفرات ابن الحكم ابن سنان القزاز هارون ابن ابي عبد الله القزاز جماعة القشيري محمد ابن رافع وجماعة
القطان ابو حمزة وعلي القصري محمد ابن بكر ابن ابي ايوب القطيعي [illegible] ابن ابي حنيفة وابو سعيد
وابن [illegible] القصاري ابو العباس القصاد محمد ابن عبد الوهاب وابو اسماعيل وعمرو ابن
حماد القصباني عبد الله ابن [illegible] القزاز ابو عبد الله بن عمرو القاسم ابن عبد الرحمن العبسي
عن [illegible] صلى الله عليه وسلم في الوضوء وعنه عثمان ابن عمر الكاهلي سليمان الاعمش الكوفي محمد

ام جميلة بنت [illegible] ابن المنتصر ابو [illegible] ابن الزبير وعنه [illegible] ابن الحسن [illegible] ابن
[illegible] عمرو ابن [illegible] وعبد الرحمن [illegible] وجماعة [illegible] عنه [illegible] عن [illegible] ابن [illegible]
[illegible] ابو [illegible]

محمد بن عبيد الله الحلبي عن ابن الشاب وعن العتبي عن ابن سلمة العاني ابن ابي ابن جماعة وجماعة
عن ابن عبد الله بن عبد ربه ابن عاصم وعن ابي اسامة عن الحسن ابو عبد ابن ماس عن الحسن ابن عبد ركبي
سلمة بن محمد الحجر نعيم ابن عبد الله العاني عن عبد الله ابن ابي عمرو وعن الحرمي بن عباد ومحمد ابن يحيى بن
ثور وعبد الله بن ابي ربيع المخزومي عبد الله ابن وهب المخزومي عن ابن عبد الله الداوردي عن ابن شهاب
بن سعد وابن اخيه سلام ابن سليمان وعن عبد الله وعن ابي العربي عن ابن سعيد وعن
السعودي وعن موسى ابن عبد الرحمن السعودي عن عبد الله وجماعة المسيبي ابو عثمان
وعن حسين اسحاق ابن محمد القرشي وابنه محمد وعن ابي اسحاق الضحاك وعمرو ابن منصور
الصاحبي ابو داود سليمان بن مسلم البلخي الحطيئي عمرو ابن الحارث البغدادي ايوب بن بشير وعلي ابن
عبد الله بن حسن الصفري احمد بن جعفر الصفري عن ابن عبد الخبير وهاشم ابن عمرو الدارمي
السعودي عن ابن وهب وعن العابري عن ابن ايوب وعن الصفري سعيد ابن ابي مريم وابو الحسن
محمد بن ابي بكر السعدي واشعث بن سعيد ابو محمد وعن الصفري ابو عبد الرحمن وعن السعودي بكر ابو
عاصم وبقاء ابو الحسن المخزومي عن ابن بشر السليحي عبد الرحمن ابن ابي بكر مسجد حاجب بن سليمان
الفحيلي اسحاق ابن ابراهيم المخزومي الله بن عبد الله المغربي ابو عمر الصفار وعن الحنفي
عن ابن زياد ابن سعد فابي جعفر ابو عمرو السعودي رشد بن سعد وجماعة السبيل عباد ابن عباد
وجماعة السعودي الزبير ابن محمد الحلبي ابو نعيم المسيبي عن ابن ابي بكر
عن ابن عمر وعنه ابو اسحاق عن ابن عيينة وعن بحر الكاسر عبد ابن محمد
الوليد بن شيبان وبشر بن الحكم معاذ بن هانئ وابو الوليد بن حماد ومحمد ابن يحيى النخعي ابراهيم
وابراهيم ابن سويد وجماعة حسن بن بشر ابو يوسف السوسي عن الاعمش ابو حمزة وابو العباس ابو الوليد
بن جماعة الشامي محمد ابن حرب النصر عن ابي عبد الله وجماعة العبيلي عبد الله ابن محمد سعيد
بن جعفر وعلي ابن محمد المغربي ابو عمر الموصلي وعن سعيد فضيل ابن سليمان وعن الحسن السعدي ابو عثمان
وعن النعمشلي ابو بكر وعن النعيم فيا عبد الله الموصلي يزيد بن عبد الملك وجماعة العبري ابراهيم
بن سعد وعن العجيمي الجوري وذكر ابو حاتم وعن ابي العون ذكر ابو بكر وعن الموصلي ابو بكر
وعن السوزني ابو علي وعن الله بن عبد سلام ابن عيسى الرحمن ابو عمر ابو وهب وعبد الرحمن
بن واقد الواحد بن زياد وعن الوحاظي عن ابي ايوب بن كعب وعن الوشاحي عبد الوهاب
وعن الوحاظي الفضل ابن زياد وعن الوحاظي عبد الله ابو الوليد الوحاظي عن ابن عبد الرحمن الوحيد
عبد الله عمر الوليد بن ظالم الواقدي ابو حامد وعن بحر عبد الله ابن كعب وعن ابو عمر ابو يوسف
ابن يزيد بن ابو عبد الله البيطار وعن ابي عبد الله البيستي عن حديثه وعبد الله ابن عاصم ذكر
وقيل

وقيل سبيع ابو ذكر الرحبي معوان ابن ابي ملك وعن اليمامي عمرو ابن عبد الله نسوي عن فلان
هذه جماعة الايوبيون بالنسبة بوجه كانوا سطور العوانيين وغيرهم والله اعلم

باب الالقاب

الاسمع حماد ابن ابي الاشعث سلمة ابن الفضل ومحمد ابن حرب ابي النجم الغفاري عبد الله
وقيل ثعلب الاسمج خالد ابن عبد الله ابو محمد الاثرم حكم وابو بكر الحافظ الاجلح بن عبد الله
الاجرد مسلم ابن حسان الاعرج الاخرج جبير وابو خالد الاحنف ضحاك وقيل ابن عبد الله الاسود
ابو سلام مطرف الاشتر مالك ابن الحارث الاسمج العربي وابو سعيد عمرو ابن سعد
الاشعث ابن قيس قيل اسمه معدي كرب اشعب ابو عبد الله قيل اسمه مسكين اشياخ كوثا
عبد ابن ابي عبيد الاعمش عطية ابن عبد الله وعن الاعمش زياد ابن سليم الاعرج عبد الرحمن ابن هرمز وعن
هشام ابن زيد الاعشى عمرو ابن الشعر وعن الاعمش سليمان وعن الاعرج اشعث ابن
سوار الاقطع سالم ابن عجلان وعن الاعمش بشر ابن السري الباقر ابو جعفر محمد ابن علي باني الكعبة
سعد ابن مشكان عبد الله ابن الحارث الجشل الحسن ابن عبد الرحمن ابن وهب عبد الله ابن يزيد
ابو محمد وابو سعيدة بقر ابن يسار العربي عبد الله ابن يسار ابو محمد سليمان الحراني الجبل
بن مسلم السوري عبد الله ابو سعيد مولى بني هاشم حشرج حسين ابن سعيد الرجي خشنام ابن
موسى وابن ام سلمة احمد ابن حميد ديم عبد الرحمن ابن ابراهيم الربيع محمد ابن عبد الله ابن عمرو ذو الشر
الضباب شرحبيل وقيل عمرو ذو الحية الكلابي الصحابي ابن شرحبيل ذو مخبر بن يزيد العبدي وسعد عمر
بن عمرو الدوسي الوضاء علي ابن موسى راح الحسن ابن منصور العروزي زريق ابراهيم ابن العلاء ابو محمد
بن يحيى محمد بن عمرو سجادة الحسن ابن حماد الحضرمي سعيد عبد الله ابن محمد ابن ابي حسين
الاسلمي سعدوية سعيد ابن سليمان سعيد مولى ابن عمر الله عليه وسلم وقيل بحران سعد ابو
ابو سعيد الحسن سعدوية محمد ابن عبد الجبار العمي ابن محمد ابن عباد العكلي سعيد الصحيح حسين
بن زيد الاشاد سلالا ابن ابي شباب العصري خليفة ابو خيثمة عفة محمد ابن عبد الرحيم هرقة
محمد بن الحارث السوسي الفاء عاوية بن عبد الرحيم الفضل بطريق محمد العم سعد ابن حفص الشيباني
وبعض الطويل الضعيف عبد الله ابن محمد الطرسوسي اضعفه العباس طاوس قيل اسمه ذكوان عام
محمد بن الفضل عبد الله ابن حميد الشيلي عبد الله ابن عثمان السروزي عقيلة الربيع ابن ابي
سعيد عمار ابن عبد الرحمن الخزاعي من بني الجعفة حماد ابن موسى نجار عيسى ابن موسى
البخاري غلان علي ابن عبد الرحمن الخزاعي من بني الجعفة حماد ابن موسى نجار عيسى ابن موسى
البخاري محمد بن جعفر الصفر يزيد ابن حبيب شن يشكوا ابو رضوان يزيد ابو الفضل
يوسف ابو الحسن عبد الله ابن ابي ربيعة المخزومي قتيبة ابن سعيد بغلان اسمه يحيى ابن ادريس

[illegible]

ومن لقب بكنيته

[illegible]

ومن لقب بنسبه

[illegible]

فصل في المبهمات

[illegible]

[illegible] سعيد ابن ابي عروبة عن بعض اصحابه هو ابو مالك سفيان الثوري عن رجل عن الحسن
[illegible] عبيد عبيد الشعبي عن بيان وهو عن مستبق هو [illegible] بن [illegible] سليمان ابن الاشعث ابو داود
[illegible] عن سعيد ابن سليمان جابر هو ضعيف [illegible] عن عمر ابن [illegible] عن سعيد سليمان التيمي عن رجل عن
[illegible] هو ابو عمر وليس بالتيمي سليمان بن [illegible] وعن ابيه [illegible] سليمان الاعمش
ثنا اصحاب لنا عن عروة قال مرة حبيب ابن ابي ثابت عن عروة [illegible] عن رجل عن عائشة بنت
[illegible] لعله كلثم ابن جبر [illegible] عن عمه عن عمه شبيب [illegible] عن رجل من الصحابة هو [illegible] فيما
شعبة عن سعيد [illegible] لسعيد اخو عبد الله وصالح هو ابن ابي صالح السمان حدثنا ابن ثوبان عن علي مع
رسول الله صلى الله عليه وسلم صلاة الخوف وهو سعيد ابن ابي خيثمة حدثنا ابو الخليل عن حاجب له هو عبد الله
ابن حارث ابن نوفل طاوس عن رجل في الكسوف هو ابن عباس وكان قال في حديث الفاريابي سمعته يقول
عن رجل من بني ذبيان وهو عمرو ابن سلمة عامر الشعبي عن جابر [illegible] عن موت هو عبد الله ابن خليفة عامر
العقيلي عن ابيه يقول علم ابن عقبة عباد ابن نفيع عن عمه هو عبد الله ابن زيد وعن رجل هو بسر الانصاري
العباس بن عبد الله ابن معبد ابن عياش عن عمه لعله ابوه او اخوه ابراهيم عبد الله ابن ادريس
عن ابيه وعمه هو داود عبد الله ابن يزيد بلغني [illegible] صلى الله عليه وسلم في الخطاب وهو عمر [illegible]
الاسود عن ابي [illegible] عبد الله ابن سعيد ابن ابي هند عن بعض اصحاب عكرمة هو [illegible] ابن يزيد عبد الله ابن يسار
[illegible] عن اخيه [illegible] عن عمه [illegible] عبد الله ابن سعيد ابن [illegible] عن رجل لا يدري
[illegible] هو صبيح عبد الله ابن شبرمة عن [illegible] عبد الله ابن شداد هو [illegible] عن رجل
مسروق في قصص عبد الله ابن [illegible] عن رجل [illegible] عبد الله ابن شقيق العقيلي عن رجل
من صحابة النبي صلى الله عليه وسلم لعله فضالة [illegible] عبد الله ابن عبد الرحمن ابن [illegible] الطريق عن
بعض امهات ابراهيم خالة عبد الله ابن ابي مليكة عن صاحب له عن عقبة ابن الحارث هو عبيد ابن ابي مريم
عبد الله ابن مسلم الفهري [illegible] لعله عبد الله ابن [illegible] عبد الله ابن وهب
[illegible] عبد الرحمن ابن شماسة ابو شماسة ابو وهب عن عمرو ابن الحارث وابن هو
هشام ابن سعد ابو وهب عن الليث وابو هو ابن [illegible] عبد الله ابن يزيد ابن [illegible] عن حيوة وابن هو ابن
[illegible] عبد الله ابن يعقوب عن [illegible] عن [illegible] حديث الشعبي ابي المغراء هشام
[illegible] عبد الاكرم عن ابيه شيخ لشعبة وابو ابو حنيفة لا يدري عبد الرحمن ابن [illegible] الانصاري عن [illegible]
[illegible] عبد الله ابن جابر ابن عبد الله عن رجل [illegible] هو [illegible] ابن [illegible] عبد الرحمن ابن [illegible]
[illegible] هشام عن [illegible] في [illegible] هو نافع عبد الرحمن [illegible] عن سعيد عبد الله ابن عمر هو
[illegible] يحيى بن [illegible] ابو العباس الشاعر عبد الله [illegible] ابن [illegible] عن سعيد ابن [illegible]
[illegible]

عن سعيد عبد الرحمن [illegible] ابن ابي اثبت عن سعيد [illegible] هو عن ابن عجلان عن سعيد عبد الرحمن [illegible]
عن رجل عن نافع هو ابو بكر [illegible] عن [illegible] ابن عبد الرحمن لعله عبد الله ابن [illegible]
[illegible] هو ابو [illegible] عن عمه عبد العزيز ابن عبد الله الماجشون عن عمه هو
يعقوب [illegible] عن رجل عن ابيه يقول عبد الله ابن مغفل عبد الله ابن [illegible] بلغني
عن صفية بنت شيبة [illegible] عن عبد الحميد ابن [illegible] عن صفية ابن [illegible] ايضا عن بعض بني ابي رافع لعله
ابو بكر ابن [illegible] انه جاء يروي عنه عبد الملك ابن عمير عن رجل من بني [illegible] افترقوا بالرين من يعقوب هو [illegible]
عبد الواحد ابن زياد عن [illegible] حدثت علي [illegible] عبيد الله ابن سعد عن عمه هو يعقوب ابن ابي
عبيد الله ابن عبد الرحمن ابن سويد عن عمه هو عبيد الله ابن عبد الله عبد الله ابن عمر عن رجل عن [illegible]
لعله [illegible] ابن اخي عثمان [illegible] عن بعض بني رافع ابو [illegible] هو محمد ابن [illegible] ابن ثابت عن رجل
عن عمار [illegible] هو [illegible] ابن الحارث ابن [illegible] الله هو [illegible] عن ابي [illegible] في احياء الموات هو سعيد ابن [illegible]
عطاء ابن ابي رباح عن مولى لاسماء بنت عبد الله ابن [illegible] عن [illegible] ابن [illegible] عن بعض الصحابة هو ابو هريرة
عطاء [illegible] عن رجل من الانصار هو ابو [illegible] ابن ثابت علقمة ابن ابي علقمة عن امه [illegible] موجانة على
ابن الحسين عن [illegible] عبد الله ابن [illegible] عن [illegible] ام ابنها عمر ابن اسحاق عن ابيه في قصة [illegible]
لعلها حميدة عمرو ابن الحكم ابن ثوبان عن مولى فراسة ابن مطعون لعله عمر ابن شعيب عن رجل من
[illegible] عمرو ابن موسى عن رجل عن ابن مطيع هو عاصم العدني عن نافع ابن جبير ابن مطعم عمرو ابن
معاذ [illegible] عن [illegible] عن ابي ابي انس عن رجل من [illegible] هو ابو [illegible] العوام ابو [illegible]
عن رجل لعله حنظلة ابن [illegible] الاشعري عن امرأة ابي [illegible] عبد الله غيلان ابن [illegible]
خرجت مع ابي قلابة فقال لي رجل [illegible] في القصة عن رجل هو انس ابن مالك الكعبي القاسم ابن عثمان
عن بعض امهاته وجاء عنه عن عمته ام [illegible] قتادة حدثنا عن سفينة وجاء عنه عن ابي الخليل عن
سفينة الزرع عن امرأة ابي موسى وعن ام عبد الله قرة ابن موسى حدثنا مشيختنا عن الجعيد ابن نعيم
مالك ابن انس بلغني عن عمرو ابن شعيب في بيع العربان وقال حبيب ثنا عبد الله ابن عامر الاسلمي
عن عمرو ابن شعيب بعد المرتين [illegible] هو عن رجل من ثقيف عن ابيه هو الحكم ابن سفيان وسعيد
ابن الحكم محمد ابن ابراهيم التيمي الجرمي من رواة النبي صلى الله عليه وسلم هو انس ابن [illegible] ثابت عن عمران
ابن حصين في سجود السهو رواه اشعث عن ابن سيرين هو خالد الحذاء عن ابي قلابة عن ابي المهلب عن
ابن [illegible] عن رجل عن ابيه هو عمرو ابن شعيب عن عمرو رجل عن ابي [illegible] هو [illegible]
[illegible] ابن [illegible] ابو الشيخ ابو [illegible] توفي [illegible] وقال ابن [illegible] ابو [illegible]

[illegible]

العقاري ابو الزبير يحيى عن ابي بكر ابي هريرة وعبد الرحمن ابن الحارث وقيل ابن بعضهم ابو هلال الثقفي
عن بعض الصحابة وعن ابو هريرة ابو عبيدة ابن حرملة ابن اليمان عن حذيفة بن فاطمة ابو الاشعث عن ابيه
عن في الكنا ابو قلابة الجرمي عن رجل عن عمرو ابن تغلب ابو قلابة ايضا عن عمه عمرو ابن تغلب
ابو قلابة عن رجل في نزل الكوفة عن ابن الحارث الاشعري ابو قلابة عن عبد الرحمن بن رواح اخي عبد الله
عليه وله بن حاتمة ابو الاشعث الاملوحي عن ابن اخت عبادة بقال ابو ابي ابو نجيبة الباهلي عن ابو
في الكنا ابو السليح العدلي عن رجل من قومه عن ابو هريرة ابو موسى ودالدين عمر سمع ابان مولى عمر ابن كعب
عن ابي بكرة عن مولى لابي بشر رضي الله عنه عن ابي بكر ما اهل من استغفر عن ابو رجاء ابو هريرة في
هو لحيب اذ نبه عن عن ابو الغطا ابن عبد الله ابو وائل عن رجل من ربيعة له وفادة عن الحارث ابن
حسان **قلت** حدثت جماعة قليلة من عن الفضل لا جاءة البيع والله تعالى اعلم بغيبه واحكم

كتاب النساء

اسما بنت ابي بكر الصديق وام عبد الله ابن الزبير صحابية جليلة لها احاديث روى عنها ابناها
عبد الله وعروة ومولاها عبد الله ابن شديد وحفيدها عبد الله ابن عباس وصفية بنت
شيبة وعباد ابن حمزة ابن عبد الله ابن الزبير وعباد ابن عبد الله ابن الزبير وغيرهم وكانت
قد هاجرت وهي حامل بعبد الله ابن الزبير وعاشت مائة سنة وماتت بعد ابنها
وانطفئت بالحجون الاخرى حدثنا ابن سعد وقال الاسود ابن شيبان عن ابي نوفل ابن ابي عقرب قالت
اسما للحجاج كيف تقاتل ابن الزبير وانت تطوفين عن كل طير نطاق اغضي به كطعام رسول الله صلى الله عليه وسلم
من نطاق ولا يرى للنساء منه وعن ابي اسحاق انها اسلمت بعد اسلام سبعة عشر انسانا فلما زوجت
بصديق في جمادى الاولى سنة ثلاث وعشرين بعد قتل ابنها بيسير لم تلد بعد الزبير الا من الغنيمة ودفنه
الليالي وكانت قد دعت بعدها وقيل عاشت بعده عشرة ايام وقيل عشرين يوما وبلغت مائة سنة
قال هشام ابن عروة عن ابيه قال كانت اسما قد بلغت مائة سنة لم يسقط لها سن ولم ينكر لها عقلا
قلت بين اذا المعاجزات رواة فلا هشام ابن عروة عن ابيه قال سمعت ابن الزبير يقول
ما رايت ابوين قط اجود من عائشة واسما وجودهما مختلف اما عائشة فكانت تجمع الشيء الى الشيء
حتى اذا اجتمع عندها فرقته مواضعه واما اسما فكانت لا تدخر شيئا لغد وقال مصعب ابن سعد عن عمر
المعاجزات انها اسلمت ام عبد الله واسما وقالت فاطمة بنت المنذر كانت هي واسما مع ابي بكر
[illegible]

[illegible]

[illegible] قالت لما انتقل جعفر [illegible] الزبير [illegible] على امه [illegible] بن [illegible] فقال لك
[illegible] فقال لست لك بمسلم ولا تحل لي أم السلمة على مسلم وما لي من حاجة وعندي [illegible] سمعت
[illegible] صلى الله عليه وسلم يقول لا يخرج من تغيب [illegible] وهي [illegible] الحواب فقرأ [illegible] يقول [illegible] وانا
[illegible] فقال مبين الضافعين [illegible] صلى الله عليه وسلم [illegible] من الاد [illegible] **اسما**
[illegible] بنت [illegible] بن حنظلة ابن الغسيل وعنها اسماء بنت ابي بكر الانصاري
[illegible] وعبد الله بن عمر فقال [illegible] عبد الله بن عمر [illegible] **اسما** بنت عاصم ابن [illegible]
[illegible] وقال [illegible] ولم تتزوج بعد عبد الله [illegible] **اسما** بنت [illegible] ابي بكر [illegible]
[illegible] عن ابيها وعنها الحسن ابو الحكم [illegible] **اسما** بنت عميس [illegible] ابي طالب
[illegible] وعنها [illegible] **اسما** بنت عميس الخثعمية [illegible] ابي طالب وجعفر بن القاسم [illegible] ابي بكر
[illegible] لاسماء وعنها ابنها عبد الله وعون ابنا جعفر [illegible] ابي طالب وجعفر بن القاسم [illegible] ابي بكر
وجعفر بن الاخر ام عون بنت عمر بن جعفر وسعيد ابن [illegible] وعبد الله ابن [illegible] وابو بردة ابن [illegible]
وفاطمة بنت علي ابن ابي طالب [illegible] مع جعفر الى الحبشة ثم [illegible] الصديق ثم [illegible] تزوجها
علي [illegible] **فلما** [illegible] فقالت فتح مع رسول الله صلى الله عليه وسلم [illegible]
وعلم [illegible] فقال لقد [illegible] وقال [illegible] ابن ابي حازم [illegible] **اسما**
مع ابي بكر [illegible] بن [illegible] وقال [illegible] **اسما**
بنت عميس [illegible] **اسما** [illegible] بن [illegible] وقال
[illegible] **اسما** [illegible] **اسما**
[illegible] **اسما** بنت عميس [illegible] ابي طالب [illegible]
[illegible] **اسما** [illegible]

عن ابيهم لها اسمه انس عن ابن عباس وعنها [illegible] في تحريم [illegible] **الواحد**
بنت [illegible] ابن [illegible] ابن [illegible] ابن [illegible] **اسما** ابن ابي [illegible]
عن [illegible] وعنها ابن [illegible] **اسما** ام خالد
بنت خالد ابن سعيد ابن العاص ابن امية الاموية من صغار الصحابة لها [illegible] ولدت بالحبشة وتزوجها
الزبير [illegible] وذكر [illegible] وعنها [illegible] ابن عقبة وسعيد ابن [illegible] **فلما**
[illegible] الثامنين [illegible] ابن [illegible] ابن الاسود عن ام خالد بنت خالد
قالت سمعت النجاشي يقول يوم خرجنا الى الحبشة [illegible] رسول الله صلى الله عليه وسلم
[illegible] قالت وكنت [illegible] رسول الله صلى الله عليه وسلم النجاشي السلام **اسما** بنت رفيدة
الاسلمية [illegible] بنت عبد الله ابن [illegible] ابن عمر [illegible] **اسما** بنت [illegible]
[illegible] ابن [illegible] ابن عمر [illegible] **اسما** بنت [illegible] ابن مالك قال [illegible]
[illegible] **اسما** بنت انس ابن مالك [illegible] **اسما** بنت ابي [illegible] الغفارية فقال [illegible] عن [illegible]
[illegible] **اسما** بنت عبد الله سمعت عائشة وعنها [illegible] ابن [illegible] ابن [illegible]
اسما بنت عبد الله عن عائشة وابو [illegible] وعنها بنت اخيها ام [illegible] بنت [illegible]
[illegible] الخطيب في كتاب [illegible] **اسما** بنت [illegible] ابن [illegible] الانصارية
[illegible] وعنها ابن [illegible] **اسما** بنت [illegible] ابن [illegible] انبانا ابن [illegible]
[illegible] انا ابو بكر القاضي انا ابو [illegible] انا ابن [illegible] انا عمرو
[illegible] انا شعبة عن حبيب ابن عبد الرحمن عن عمة ابيه وكانت [illegible] مع رسول الله صلى الله عليه
عليه وسلم ان رسول الله صلى الله عليه وسلم [illegible] **اسما** عن ام سعيد [illegible] عن ابيها مرة وعنها
[illegible] **بنت** [illegible] كانت لعثمان ابن ابي العاص [illegible] عائشة [illegible] ابن الزبير [illegible] ابن مروان [illegible]
[illegible] **اسما** بنت [illegible] ابن [illegible] ابن [illegible] ابن [illegible] ابن

[illegible] عائشة بنت [illegible] ابن [illegible] العاص [illegible] ملك روت في الدهر من
[illegible] وحمنة [illegible] بن [illegible] ومروان وحميد ابن [illegible] ابن [illegible] وعمرو ابن الزبير [illegible]
[illegible] البر [illegible] قال [illegible] من كنانة بني [illegible] العرب [illegible] من [illegible] وفيها [illegible]
[illegible] مولاه عبد الرحمن عن عائشة وعنها [illegible] **بهانة** مولاه عبد الرحمن عن عائشة وعنها [illegible] **بهيسة**
[illegible] عن [illegible] صلى الله عليه وسلم وعنها سيار ابن منصور **بهيسة** مولاة [illegible] [illegible]
[illegible] ابن [illegible] العدوي [illegible] ابو نعيم [illegible] ابو سعيد [illegible] ابو عمرو ابن [illegible] [illegible]
[illegible] ابن [illegible] ابو عقيل [illegible] عن [illegible] عن عائشة عن امرأة [illegible] عن امرأة [illegible]
[illegible] فقالت [illegible] عائشة [illegible] سألت رسول الله صلى الله عليه [illegible] امرأة [illegible] [illegible]
[illegible] فقالت [illegible] ابو [illegible] ابو [illegible] [illegible] [illegible] [illegible]
[illegible] مستيقظ [illegible] [illegible] [illegible] [illegible] [illegible] [illegible]
[illegible] [illegible] [illegible] [illegible] [illegible] [illegible] [illegible] [illegible]
[illegible] [illegible] [illegible] [illegible] [illegible] [illegible] [illegible] [illegible]
[illegible] عن علي وعن خالد [illegible] وعنها [illegible] ابن [illegible] وابو مالك [illegible] ابن موسى [illegible] فقال ابن [illegible]
ادركت النبي صلى الله عليه وسلم **جرامة** بنت وهب الاسدية ويقال بنت جندب اخت عكاشة
ابن محصن الاسدي [illegible] من المهاجرات [illegible] عن النبي صلى الله عليه وسلم **الفرهمية** [illegible] الفيلة
وعنها عائشة ام المؤمنين قال الواقدي كانت تحت انس ابن قتادة [illegible] شهريار [illegible] استشهد بأحد
قال الدارقطني [illegible] وبالمهملة [illegible] حديثها [illegible] عن [illegible] عن ابي الاسود
يتيم عروة عن عائشة عنه **بسرة** بنت دجاجة [illegible] الكوفية عن علي وابن [illegible] وعائشة
وام سلمة وعنها اجلد ابن خليفة وتزوج الزبير وهرامة ابن عبد الله [illegible] وعنها [illegible] وتفرد احمد
[illegible] **بصيلة** بنت عباد عن عائشة وعنها عروة ابن رويم **بصيلة** ويقال [illegible] ويقال [illegible]
بنت واثلة ابن [illegible] سفع عن ابيها وعنها البطال [illegible] وعباد ابن [illegible] [illegible] وسلمة ابن [illegible]
[illegible] وصرفة ابن [illegible] وجماعة **بصرة** امرأة بشير ابن الخصاصية ولها صحبة روى عنها ابان
ابن [illegible] وسماك ابن حرب **بصرية** بنت الحارث ابن [illegible] الخزاعية المصطلقية ام المؤمنين
روى عنها [illegible] وعبد الله ابن شداد ابن الهاد وعبيد ابن السباق وابو ايوب [illegible] وعباس
[illegible] وغيرهم سماها النبي صلى الله عليه وسلم يوم [illegible] [illegible] المصطلق [illegible]
سنة خمس قاله الواقدي [illegible] سنة ست قاله خليفة وكان اسمها برة فسماها النبي صلى الله عليه وسلم
[illegible] **بصرة** قال ابن عبد البر كانت تحت مشاجع ابن [illegible] المصطلق [illegible]
ثابت

[illegible] ابن قيس او ابن عم له فكاتبته وكانت امرأة جميلة فاتت عائشة فاتت [illegible]
[illegible] وملاحة لا يكاد يراها احد الا وقعت بنفسه فاتت النبي صلى الله عليه وسلم تستعينه
على كتابتها فوالله ما هو الا ان رأيتها على باب الحجرة فكرهتها وعرفت انه سيرى منها ما رأيت
فقالت يا رسول الله انا جويرية بنت الحارث سيد قومه وقد اصابني من البلاء ما لم يخف عليك وقد كاتبت
وجبة استعينك فعال لي في رقبتي فقال افقضي كتابتك وانزوجك
فقالت نعم فقال قد فعلت وخرج الخبر الى الناس فقالوا صهر رسول الله صلى الله عليه وسلم فارسلوا ما في ايديهم
من السبي قالت عائشة فما نعلم امرأة كانت اعظم بركة على قومها منها قال الواقدي توفيت
في ربيع الاول سنة سبع وخمسين وصلى عليها مروان وقال غيره ماتت سنة خمسين ولها خمس وستون
سنة **جبابة** بنت خالد من اسماء جبس **جبية** بنت جرير بن عزام حكيم الخزاعية عن النبي صلى الله
عليه وسلم قال دعاء الوالد يعطي الى اجاب وعنها موسى ابن اسماعيل **جبيبة** بنت سهل ابن ثعلبة
الانصارية النجارية عزم النبي صلى الله عليه وسلم على تزويجها فكانت زوجا ثابت ابن قيس فافترقت
منه وقالت لا اكلمه لثابت ابن قيس روى حديثها كريب ابن سعيد الانصاري عن عمرة عنها وقيل ان ثابت
اختلعت من ثابت **جميلة** بنت ابي سلول والدة ابي جميلة بنت عبد الله ابن ابي خيثمة الصحابية وهي
والدة سعد ابن الحكم الزرقي روت عن علي وعنها ابنها وجبير ابن مسعود **جبيبة**
بنت عبد الله ابن جحش الاسدية ربيبة النبي صلى الله عليه وسلم روت عن ام حبيبة عن عمتها زينب
بنت جحش حديث ويل للعرب رواه عنها بنت ام سلمة فقرأ منها بعض اربع صحابيات واما البخاري
فاخرجه من حديث ابن عيينة ايضا لكنه اسقط منه جبيبة وفرد كريمة موسى ابن عقبة بين مهاجر
مع ابويها الى الحبشة ونشر ابوها مناكدمات **جبيبة** بنت ميسرة مولاة بني معن عزام كريز
الكعبية وعنها مولاها عطاء ابن ابي رباح وكريمة ابن جبان في الثقات لها في العفيفة حسنا
بنت معاوية بنت سليم الكعبية ويقال حسنا عن عمها وعنها عروة الاعرابي **جبية**
بنت سبرة ام السويل البصرية الاحادية البصرية عن مولاتها انس وام عطية والرباب ام الرائح
وابي [illegible] وجماعة وعنها امونة عمر ابن سيرين وقتادة وايوب وعاصم الاحول وخالد الحذاء وهشام
ابن حسان وجماعة قال ابن معين ثقة حجة وروى هشام ابن حسان عن اياس ابن معاوية فقال ما ادركت
احدا افضل من جبية فقيل له والحسن افضل فقال اما انا فلا افضل عليها احدا قال وقرأت القرآن وبنت
اثنتي عشرة سنة وعاشت سبعين سنة كذا رواه ابن داود فقيل له تسعين سنة فقال لولا الحديث
قلت قال سعيد ابن عامر ثنا حدثت جبية رحمها الله تعالى ثلاثين سنة لا تخرج من [illegible]
[illegible] ولا [illegible] قلت [illegible] جبية بنت عبد الله [illegible] وكانت [illegible] **جبية** بنت عبد الله

[illegible] **حفصة** بنت عمر [illegible]
[illegible] **علية** [illegible]
[illegible] **خنساء** بنت خذام الانصارية الاوسية زوجة ابي لبابة ابن عبد المنذر
[illegible] **خولة** بنت ثعلبة ابن حاطب وقيل بنت ثعلبة ابن مالك وقيل ابن ثعلبة
[illegible] **خولة** بنت ثعلبة ابن حاطب [illegible] **خولة** بنت قيس ابن عبد ابن ثعلبة الانصارية من بني مالك ابن النجار
[illegible] **خولة** بنت تامر الغنوية [illegible] **خولة** بنت الاسود [illegible]

[illegible] **حفصة** بنت عمر [illegible] **حفصة** بنت [illegible]
[illegible] **حكيمة** بنت اميمة [illegible] **حكيمة** بنت اميمة [illegible] **حمنة**
[illegible] **حمنة** بنت جحش [illegible] **حميدة** بنت [illegible]
[illegible] **حميدة** بنت صليع الضبية البصرية [illegible] **حميدة** بنت سيرين
[illegible] **الربيع** بنت معوذ [illegible]

[illegible] صلى الله عليه وسلم [illegible] عبادة [illegible] وقال ابن عبد البر [illegible]
[illegible] بنت [illegible] بن [illegible] وأبو سلمة [illegible]
[illegible] رضي الله عنه وقيل أسلمية [illegible] وأم سعد بن معاذ [illegible]
[illegible] بنت عمه أبي سفيان [illegible] أم حبيبة بنت أبي سفيان [illegible]
[illegible] وعنها عبد الله [illegible]
[illegible] أم حبيبة بنت أبي سفيان [illegible] أم المؤمنين [illegible]
[illegible] النجاشي [illegible] صلى الله عليه وسلم [illegible]
[illegible] أم حبيبة بنت عبد الله [illegible]
[illegible] أبو سفيان [illegible]
[illegible] وعبد الله بن عتبة وبنتها أبو سفيان [illegible]
[illegible] وسالم بن سوادة [illegible] عروة [illegible] الزبير وصفية بنت زهيرة [illegible]
قلت يقال [illegible] وقال قتادة [illegible] النجاشي صلى الله عليه وسلم [illegible] عنه [illegible]
[illegible] وبعث إلى صلى الله عليه وسلم [illegible] النجاشي [illegible]
[illegible] النجاشي [illegible] أبو سعيد [illegible]
[illegible] حبيبة [illegible] عبد الله بن [illegible]
[illegible] صلى الله عليه وسلم [illegible] وقيل [illegible] النجاشي [illegible]
[illegible] صلى الله عليه وسلم [illegible] سنة [illegible]
[illegible] سنة [illegible] معاوية [illegible] وقال [illegible]
[illegible] معاوية سنة [illegible] بنت الحارث بن [illegible]
[illegible] عنها [illegible] بنت [illegible]
[illegible] عنها [illegible] بنت [illegible]
[illegible] عنها [illegible] بنت [illegible]
[illegible] بنت [illegible] أبو [illegible]
[illegible] بنت [illegible] وعنها [illegible]
[illegible] صلى الله عليه وسلم [illegible] سنة [illegible]

وقال قتادة

وقال قتادة والواقدي سنة خمس بعد أن قفلن من منى وطرأ كما أبو القيم كتابه روى عنها أبو إسحاق
[illegible] عبد الله وأم الحويرث أم حبيبة وزينب بنت أبي سلمة وأرسل عنها القاسم ابن محمد وحدثت [illegible]
[illegible] صلى الله عليه وسلم لحوقا به قال الواقدي ماتت سنة عشرين وصلى عليها عمر قلت كانت تبغي [illegible]
[illegible] وقيل إن الله تزوجها بالبحر [illegible] صلى الله عليه وسلم [illegible]
[illegible] اليهودية الصفية قالت عائشة قال عليه السلام [illegible] النساء [illegible]
[illegible] وكانت زينب [illegible] صلى الله عليه وسلم [illegible]
قالت كانت زينب تسامي [illegible] صلى الله عليه وسلم [illegible]
[illegible] وقال سليمان ابن المغيرة عن ثابت عن أنس أن النبي صلى الله عليه وسلم
[illegible] أبو زيد [illegible]
[illegible] وكنت
[illegible] صلى الله عليه وسلم [illegible]
[illegible] صلى الله عليه وسلم [illegible] أم سلمة [illegible]
[illegible] صلى الله عليه وسلم [illegible] وقال الواقدي [illegible]
[illegible] صلى الله عليه وسلم [illegible] عن عبد الله ابن شداد أن رسول الله
صلى الله عليه وسلم قال لعمر إن زينب بنت جحش أواه فقال يا رسول الله ما الأواه فقال الخاشع المتضرع
وقال محمد بن عمر ابن علقمة حدثني يزيد ابن حصيفة عن عبد الله ابن رافع عن سودة بنت رافع قالت أرسل
عمر إلى زينب بعطاء فقالت غفر الله لعمر أما إنه كان أفضل الناس [illegible]
قالت سبحان الله [illegible] وقالت [illegible]
[illegible] بنت [illegible] قالت [illegible] أم المؤمنين [illegible] قالت [illegible]
[illegible] قالت [illegible] عمر [illegible]
[illegible] عن [illegible] عن [illegible] ابن [illegible]
[illegible] بنت جحش [illegible] أمر عمر منادياً [illegible]
[illegible] أم المؤمنين [illegible] بنت جحش [illegible]
[illegible] معاوية [illegible]
[illegible] الشعبي [illegible] ابن [illegible]
[illegible] زينب بنت جحش [illegible]
[illegible] صلى الله عليه وسلم [illegible]
[illegible] زينب [illegible]

وبنيته ابن عبد الله عليه وسلم روت عنه وعن ام سلمة وزينب بنت جحش وعائشة وام حبيبة وعنها
بنيها ابو عبيدة ابن عبد الله ابن زمعة وعبيد الله ابن رافع وعبيد الله ابن عبد الله وعروة وكليب ابنا ابي سلمة
بن عبد الرحمن وابو قلابة وروى توفيت في امرة طارق على المدينة سنة ثلاث وعشرين ودفن بالبقيع
فقيمة وروى عن ابي سبيعة انه توفي عند ام زينب بنت ابي سلمة حين نفست بعد ما مضى لها اربعون ليلة
كان عند ام سلمة فجعل الحسين بن علي وهو يومئذ جارية يلعب بالمسك فدعا له رسول الله صلى الله عليه وسلم
اهل البيت انه نعم مجيب في انا وام سلمة جالستان فبينا نحن نتحدث ام سلمة فقالت قالت خصصتنا وتركتنا
وتنتهي قال انت وبنتك من اهل البيت زينب بنت جحش من زوجها ابي سعيد الخدري واخته الربيع وعنها
ابنها سعد بن اسحاق وابن اخيها الاسود ابن يعلى ابن عم ابي كعب ذكرها ابن حبان في الثقات وروى عنها سلمى
مستورة وذكر ابن المديني انها لم يرو عنها غير ابن اسحاق زينب بنت معاوية او ابن معاوية
بن حارثة الجهنية امرأة ابن مسعود صحابية وروايتها روت عن زوجها وعمر وعنها ابنها ابو عبيدة وابو
اسحاق وعمر وابن الحارث المصطلق وبشر ابن سعيد وغيرهم زينب بنت نبيط ويقال بنت مليح
امرأة انس ابن مالك روت عنه وعن جابر وهبة بنت الزبير وعنها حميد الطويل وكثير ابن زيد وغيرهما
ذكرها ابن حبان في الثقات زينب بنت نصر عن عائشة وعنها عن ابن عائذ وعنها جميلة بنت عبد
زينب الشعيرية هي بنت محمد بن عبد الله بن عمرو ابن العاص عن عائشة وعنها ابنا اخيها عمرو ابن
شعيب ان رسول الله عليه السلام كان يقبل ويصلي ولا ينقض وضوءه وعن عمرو زينب كانت
تصلي وامر رسول الله صلى الله عليه وسلم قال لا عصبة عن جابر ابن سمرة عن كلثوم عنها الطائفي انها بنت
جحش وان كلثوم هو ابن الحنظلي وقيل هو ابن عامر شاة بنت مقسم الثقفية عن ميمونة بنت كردم
وعنها ابن اخيها عبد الله ابن يزيد بن سابط مولاة جاكد بن عمرو عن عائشة وعنها نافع مولى ابن عمر
روى عنه جرير ابن حازم في قتل الحية وزاد فلت الحية يعلوا في مسند ابي يعلى سبيعة بنت الحارث
الاسلمية زوجة سعد ابن خولة من بني عامر بن لؤي توفي زوجها بمكة بعد حجة الوداع فوضعت بعده بليال روى
عنها عمرو ابن عبد الله ابن الاجدع ومسروق وزرارة ابن الحارث الكوفي وغيرهم وعنها ابن عمر
من سبات بالمدينة كانت له شيبة الشكر ابنة نبهان الغنوية صحابية وروايتها وعنها بيعة
ابن عبد الرحمن بن عوف وساكنة بنت الجعد الغنوية سلمى بنت عوف ابن خارجة الاسدية عن ابي عبد الله
عليه وسلم وعن زوجها طلحة ابن عبيد الله وعمر ابن الخطاب وعنها ابنها بكر ابن طلحة وابنه طلحة ابن ابي
سلمى البدوية مولاة لبكر ابن وائل عن عائشة وام سلمة وعنها زينب الجشمي سلمى ام رافع مولاة
النبي صلى الله عليه وسلم وزوجة ابي رافع عن النبي صلى الله عليه وسلم وعن فاطمة وعنها ابنا عبد الله ابن علي
ابن عبد الله بن ابي رافع [illegible] وابن اخيها عبد الله ابن عبد الله وابن اخيها عبد الله ابن عبد الله
عبيد

وسلمى بنت عميس وقد سمعت فتح ابي ابو غزية عن ابي موسى ابو الضحاء عن ابي ابراهيم ابو سعد عن ابي بكر بن
حدثني هشام ابن عروة عن ابيه عن عائشة قالت انت سلمى مولاة رسول الله صلى الله عليه وسلم فقالت
يا رسول الله ان ابا رافع امرني وهو يصلي فقلت يا ابا رافع ان رسول الله قد امرني ان اذهب منه فرجع
الى بيته فاخذ فقال بعض بن جعفر رسول الله صلى الله عليه وسلم يفعل ويقول ويقول يا ابا رافع نعالج تاموه
الا بي وجعل رسول الله صلى الله عليه وسلم يفعل ويقول الرأي رافع رواه البخاري في كتاب الزواج عنه
مسلم عن ابي رافع وعنها ابنا اخيها عبد الرحمن ابن ابي رافع وزيد ابن اسلم والضحاك ابن ابي ابي
سعيد عن جابر وعنها كثير ابن زياد [illegible] بصرية عن عائشة وعنها ثابت البناني في الفتح بين الزوجين
سودة بنت زمعة ابن قيس ابن عبد شمس ابن عبد ود بن نصر ابن مالك ابن حسل ابن عامر ابن لؤي ابن غالب
القرشية العامرية ام الاسود تزوجها النبي صلى الله عليه وسلم بعد موت خديجة روى عنها ابن عباس
وزينب بنت ابي سلمة ابن عبد الرحمن الانصاري وكانت عند ابن سنان السكران اخي سهيل ابن عمرو وماتت عنها
وكانت فيمن هاجر معه واستشهد عنه النبي صلى الله عليه وسلم بعد بدر فلما فارقها وفرغت عدتها
دخل بها عائشة فامسكها وبينا نزلت فان امرأة خافت من بعلها نشوزا او اعراضا الاية فقال
عروة قالت عائشة ما من امرأة احب الي ان اكون في مسلاخها من سودة الا ان بها حدة تسرع منها البعد
قال ابن ابي خيثمة توفيت في خلافة عمر قلت قال ابن سعد اسلمت بمكة وهاجرت الى الحبشة
قال الواقدي ثنا مخرمة ابن بكير عن ابيه قال لزم السكران من الحبشة بسودة فتزوجها بمكة فلما حلت
خطبها النبي صلى الله عليه وسلم فقالت امري اليك قال مري رجلا من قومك يزوجك فامرت حاطب ابن عمرو العامري
وهو جدها فاتى هشام الدستوائي ثنا القاسم ابن ابي بزة ان النبي صلى الله عليه وسلم بعث الى سودة بطلاقها
فجلست على طريقه فقالت انشدك بالله لم طلقتني الموجدة قال لا قال انشدك بالله الا راجعتني وقد كبرت
ولا حاجة لي في الرجال ولكني احب ان ابعث في نسائك يوم القيامة فانك فعلت فانا فد جعلت يومي لعائشة
الاعمش عن ابراهيم قالت يا رسول الله طلبت الرجعة تلبث بي حتى اسكت بانعم مخافة ان
يفطن الناس فارتجعها وكانت تفحش الاحيان وروى هشام ابن عروة ان عمر قال لسودة انه سمع ابا هريرة يقول قال
رسول الله صلى الله عليه وسلم في حجة الوداع ثم ظهور الحصر وكانت سودة تقول لا احج بعد ما ابدا
وروى هشام ابن حسان عن محمد ابن سيرين بعث الى سودة بغرارة دراهم فقالت يا جارية بلغيني الفتح قال
وروى هشام ابن حسان عن محمد ابن سيرين بعث الى سودة بغرارة دراهم فقالت يا جارية بلغيني الفتح قال
وروى قتيبة سمعت بنت جابر عن اسماء عقيلة بنت اسماء وعنها بنت ام حبيب بنت تميلة مسلمة
بنت الحارث العوارية اخت فريعة لها صحبة روى عنها روت عنها عقيلة البرزية ام داود والواشية
مسلمة بنت سعد الفيسية وبقية الزاعية لها صحبة روى حديثها ابن اسحاق عن خطاب بن صالح
عن امه عنها سعدى بنت عبد الله الاسدية الكوفية عن ابن ابي داود وعنها سلمة ابن وجه

[illegible] بنت عبد الله ابن عبد شمس عن شيبة العبدرية عن سلمى ابن ابي حثمة [illegible] وقد اسمه
ليلى من [illegible] ان رسول الله صلى الله عليه وسلم اتيته فصباحه [illegible] وقال لها على حفصة فيه
[illegible] عن النبي صلى الله عليه وسلم وعنها ابن سلمة و [illegible] ابو بكر [illegible] وعنها ابو [illegible]
[illegible] بن عقال [illegible] وقد [illegible] بن عبد الله [illegible] الفتكية [illegible] وبين بنت [illegible] ابن عامر
[illegible] عائشة وعنها [illegible] بن [illegible] وشعبة **حفصة** بنت [illegible] بن [illegible] جابر [illegible] وعنها [illegible]
حفصة بنت [illegible] ابن طلحة العبدرية ام طلحة الطلحات [illegible] عائشة وكانت [illegible] عليها
[illegible] وعنها ابن سيرين وقتادة [illegible] ابن حبان في الثقات **حفصة** بنت يحيى ابن [illegible]
بن سعد [illegible] ام المؤمنين من بنات [illegible] عليه السلام [illegible] النبي صلى الله عليه وسلم
نفسه من [illegible] وجعل عتقها صداقها وعنها ابن اخيها موسى كنانة وعلي بن الحسين واسحاق
ابن عبد الله ابن الحارث [illegible] وعنها ابن عمر [illegible] الزهري وعنها ابن نوفل [illegible]
حلمة قال ابو عمر [illegible] عن سلمة بن [illegible] الطائي ثم [illegible] عليها [illegible] ابن [illegible]
[illegible] يوم [illegible] وقال [illegible] ان النبي صلى الله عليه وسلم [illegible] سبعة
[illegible] وعنها [illegible] ابن سلمة [illegible] ابن [illegible] ابن [illegible] رسول الله صلى الله عليه وسلم
[illegible] جارية [illegible] يا رسول الله
[illegible] ما تصلح لك [illegible] فقال [illegible] فقال [illegible]
[illegible] وكانت [illegible] عافلة [illegible] جارية [illegible]
[illegible] السبت [illegible] يسألها عمر فقالت [illegible] احبه [illegible]
[illegible] يهود فان [illegible] فقالت للجارية ما [illegible] عليك [illegible]
[illegible] فانت [illegible] سعيد ابن المسيب [illegible]
[illegible] بن [illegible] ابن [illegible] ثلاثة [illegible] بجعية [illegible]
[illegible] الاسود [illegible] دون [illegible]
[illegible] الطعام [illegible] وقد [illegible] سبع عشرة سنة [illegible] ابن [illegible]
[illegible] المدينة [illegible] سمع [illegible] عائشة
[illegible] وجاءت [illegible]
[illegible] **حفصة**
بنت [illegible] الكاتب ابن [illegible] ابن [illegible] عبد الله ابن عبد الله ابن [illegible] ابو [illegible] ابو [illegible]

[illegible] وهي شقيقة عن النبي صلى الله عليه وسلم [illegible] **حفصة** وروت عن عائشة وام حبيبة واسماء
بنت [illegible] وام سلمة [illegible] وعنها ابنها منصور ابن عبد الرحمن وابن اخيها عبد الكبير ابن [illegible] وابن
اخيها مسافع ابن عبد الله وابن ابن اخيها مصعب ابن شيبة ابن [illegible] وقتادة وابراهيم ابن [illegible]
والحسن بن مسلم ابن يناق ومقرة بن [illegible] واخرون ذكرها ابن حبان في الثقات **حفصة** [illegible] ابن حاجة [illegible]
ابن اسحاق [illegible] النبي صلى الله عليه وسلم يوم [illegible] الشعبة [illegible] عشرين [illegible]
[illegible] ابن [illegible] لم يسمع منها واظنها عاشت الى قريب سنة [illegible] **حفصة** بنت ابي عبيد ابن
مسعود الثقفية اخت المختار الكذاب وزوجة ابن عمر روت عن عائشة وحفصة وام سلمة
وغيرهن وعنها سالم ونافع وعبد الله ابن دينار وموسى بن عقبة وجماعة وثقها احمد العجلي وغيره
حفصة بنت عمة عن عائشة وعنها طلحة ابن عون اليعمري **حفصة** بنت عطية عن عائشة وعنها
سليمان ابن عبد العزيز **حفصة** بنت عليبة اخت دحية عن جدتها حملة وجدة ابيها خليلة وعنها عبد
عبد الله ابن حسان وبن جريج **كافية الهما** بنت بشر ابن [illegible] واسمها [illegible] وقيل ابيها لها صحبة
عن النبي صلى الله عليه وسلم وعن عائشة وعنها ابنها عبد الله ابن بشر وقيل بن عتبة وعبد الله ابن زيادة
قال [illegible] اهل بيت [illegible] لهم صحبة بشر وابناه عبد الله وعتبة **الهما** ابنانا ابن الزبير عن العبد لانتم
وكفيفة وداود ابن شاذان قالوا حدثنا [illegible] انا ابن بريه انا الطبراني ثنا [illegible] ابو الحسن المصري ثنا
ابو عاصم عن ثور ابن يزيد عن خالد ابن معدان عن عبد الله ابن بسر عن اخته الهما انها سمعت رسول الله صلى الله
عليه وسلم يقول لا تهموا يوم السبت الا فيما افترض عليكم وان لم تجدوا الا لحاء عنبة فليمضغه **حفيفة**
الليثية لها صحبة عن النبي صلى الله عليه وسلم وعنها عبد الله ابن عبد الله في فضل المدينة **صباحة** بنت الزبير
ابن عبد المطلب الهاشمية بنت عم النبي صلى الله عليه وسلم من المهاجرات الاول وكانت تحت المقداد هو اول
من عبد الله وهو ربيبه لها عن النبي صلى الله عليه وسلم وعن زوجها وعنها بنتها وعائشة ام المؤمنين وابن
عباس وابن المسيب وعروة والاكرم وغيرهم وغلب عليها عبد الله عن امها كريمة بنت المقداد عن عائشة
الذهبي قال ابو موسى ابن يعقوب الزمعي عن عمه قريبة بنت عبد الله عن امها كريمة بنت المقداد عن عائشة
[illegible] المقداد [illegible] وادا الزبير [illegible] وبنات [illegible] ثم
[illegible] فقال [illegible] **صباحة** بنت
المقداد ابن الاسود وقيل ابن عمرو [illegible] بنت [illegible] ابن [illegible] عن ابيها وعنها المطلب ابن [illegible]
[illegible] ابن [illegible] بنت المقداد [illegible] **صلى** ام كلثوم بنت عقبة [illegible] وعنها مروان ابن [illegible]
[illegible] **الهالية** بنت [illegible] عن [illegible]
[illegible] عبد الله [illegible] ابو [illegible] وعنها [illegible]

عائشة بنت أبي بكر الصديق

[illegible]

قلت [illegible] عائشة [illegible] عن أبيه [illegible] عائشة [illegible] عن أبيه [illegible] عائشة [illegible] عن أبيه

[illegible]

[illegible] قلت [illegible]

[illegible]

[illegible]

[

[illegible] فاطمة بنت النبي صلى الله عليه وسلم [illegible]

[illegible]

[illegible]

[

[illegible] رسول الله صلى الله عليه وسلم وقد جعلت له مثل [illegible] وجاء [illegible] يوقف على [illegible]
[illegible] اسامة [illegible] على [illegible] زوج [illegible] وسلم [illegible] على بنت رسول الله
وجعله [illegible] رسول الله [illegible] فقالت امرتني ان لا ينزل عليها [illegible] وامرتني
[illegible] ما [illegible] ثم [illegible] بعد [illegible]
و يزعم [illegible] ثم [illegible]
[illegible] عائشة [illegible] سنة [illegible]
[illegible] ابو عباد [illegible] عمرو [illegible] قال [illegible]
[illegible] صلى الله عليه وسلم [illegible] وما [illegible] عليه [illegible] سنة
[illegible] ابي جعفر [illegible] تزوجت بها بسنة [illegible] بالمدينة [illegible]
[illegible] من شهر رمضان [illegible] عليه [illegible] ليلا [illegible] عليها
[illegible] بعد [illegible] تزوجت في ثلاث رمضان سنة [illegible] فاخبرني عائشة [illegible] صلى الله
[illegible] ثانية شهر [illegible] ابن بريدة فانه عاشت بعده سبع [illegible] وحمل الزبير ابن بكار زبير الله
[illegible] فقال علي بن هشام [illegible] الكلبي فقال هشام يا ابا محمد [illegible] بلغت فاطمة [illegible] عنها من
[illegible] فقال ثلاث سنة فسأل الكلبي فقال بلغت خمسا وتسعين فقال هشام لعبد الله اما تسمع فقال
يا ابن اخي سلني عن ابيه وسل الكلبي عن امه **قلت** [illegible] سنة وخمسة يكون عمرها اربعا وعشرين سنة وشهر وعائشة رضي الله عنها ولسن [illegible] الصحيح [illegible]
عائشة عنها [illegible] **فاطمة** بنت ابي حبيش قيس ابن المطلب ابن اسد ابن عبد العزى الاسدية
التي استحيضت [illegible] عائشة [illegible] موهوب
[illegible] عنها [illegible] ابراهيم الزهري انها تزوجت عبد الله بن جحش فولدت له محمدا **قلت**
[illegible] **فاطمة** بنت الحسين ابن علي ابن ابي طالب العباسية المدنية عن [illegible] جدها ابن العابدين
علي وعمتها زينب [illegible] فاطمة البكر امرسلمة وعائشة واسماء سلمة بنت عميس وبنو عباس [illegible]
عنها ابنها عبد الله بن حسن بن حسن وابنها الامام محمد ابن عبد الله الديباج وعبد الله [illegible]
قدامة وابن [illegible] الامام [illegible] ابن عبد الله [illegible] ابن [illegible] **قلت** وقال الليث ابن سعد
وبعث عبد الله ابن زياد بعلي وفاطمة وسكينة [illegible] الحسين [illegible] سكينة خلف [illegible] ابن
[illegible] فاطمة بنت محمد ابن الحسن بن الحسن جولدت له عبد الله وابراهيم وحسنا [illegible]
[illegible] عليه عبد الله [illegible] عنها [illegible] قال الزبير لما احتضر الحسين

قال لها

قال لها ثاني يعبد الله اذهبي بجنازتي فرطا علي بن مرجانة لا يسامحنه بنو هرلة جاء بحتي من
مشيت سواه [illegible] بالفتق والصوفة لا تزوجه وهات حسن زوج بكاتبه [illegible] ابا عبد الله الحال ابن وهب
حسن مكان يقال لعبد الله [illegible] اجاله في اجاله [illegible] فارس [illegible] ان [illegible]
[illegible] فارقني به [illegible] فقالت خطبها [illegible] فقالت [illegible]
[illegible] كان [illegible] بيمينها [illegible] ولدت له محمد الربيع والقاسم ورقية فكان عبد الله ابن حسن
[illegible] ولما بويع ما البعثة [illegible] عبد الله ابن عمر [illegible] وما اجيبت [illegible] ابنه عمر [illegible]
[illegible] عمر [illegible] وروى انها [illegible] على [illegible] العصر ابن الحسن سنة ثم تزوجت عبد الله
[illegible] محمد ابن حسن عن [illegible] عن حسن بن زيد
ابن يسار ابن فاطمة بنت حسين [illegible] بن [illegible] سكينة على بسام ابن عبد الملك فقال [illegible] بنت
حسين [illegible] ابن عمك ولكن ابن عمنا [illegible] اما عبد الله فهو [illegible] الطعام [illegible] واما الحسن فلشأننا
واما [illegible] فاشبه الناس برسول الله شمائلا وعقلا ولو [illegible] ولكن نبينا عليه السلام اذا مشى يفتلع
تكاد عقباه تغمر [illegible] واما الاوان ابن عمك فان [illegible] نبايع به والقاسم [illegible]
[illegible] نمتنع به وقال الواقدي حدثني عبد الله ابن محمد ابن ابي بكر ابن عبد الرحمن [illegible] الضحاك ابن قيس [illegible]
[illegible] خطب فاطمة الحسين [illegible] فقال [illegible] مولاه [illegible] وقال [illegible] لم تفعلي لا [illegible] اكبر ولدك
[illegible] فبعثت تشكو الى يزيد ابن عبد الملك فتالم وغضب وقال لعن الله ابن [illegible] يسمعني صوته [illegible]
وكتب الى عبد الواحد البصري [illegible] ليتكلم المدينة فلزم ابن الضحاك ابن قيس [illegible] وعذابه [illegible]
فاطمة [illegible] عشرة وماية روى ذلك عن ابن عيينة **فاطمة** بنت عبد الله ابن عباس ابن
عبد المطلب ام محمد العباسية [illegible] عنها [illegible] ابا عنها [illegible] ابا [illegible] بنت علي
عمه ابن عوف **فاطمة** بنت علي ابن ابي طالب العباسية وهي فاطمة الصغرى او [illegible] ولدت عن [illegible]
[illegible] بنت عبيد الله ابن العباس [illegible] وعبد الله ابن عبد الرحمن ابن يزيد العجلي وموسى
[illegible] وعبيد [illegible] ابن بيباع الانماط ونافع ابن ابي نعيم وغيرهم وكانت عند ابي سعيد ابن عبد
[illegible] ابي طالب ثم تزوجها سعيد ابن الاسود ابن ابي البختري فولدت له [illegible] وقال [illegible] ثم خلف عليها المنذر
[illegible] ابن ابي طالب فولدت له محمدا وكلثوما ابنتي [illegible] وقال موسى الحسن دخلت على فاطمة
[illegible] بنت علي [illegible] ست وثمانين سنة فقلت لها تخطبين [illegible] قالت لا **قلت** [illegible] وابنتها
[illegible] الزهري [illegible] سنة سبع عشرة وماية **فاطمة** بنت قيس ابن [illegible]
[illegible] الضحاك [illegible] عشر سنين [illegible] وعنها [illegible] ابن زيد [illegible]
[illegible] عبيد الله [illegible] عبد الله [illegible]

بن عبد العزى كانت من المهاجرات الاول وهي كانت ذات جمال وعقل وكمال وهي بينما اجتمع [illegible]
[illegible] عمر فقتل عمر وخطبوا فلم يقع الماتم قال الزبير بن بكار كانت امرأة الجود والتجرد العبدة
[illegible] عمر ابن عبد ابن لقرة وطلقها فخطبها معاوية وابو جهم ابن حذيفة فاستشارت
[illegible] بنت عليه وسلم فيهما فاشار عليها باسامة ابن زيد فتزوجته **فاطمة** بنت ابي ليلى بن ذي النعما
ام كلثوم بنت عمر وعنها ابن ابن نايل في الحب **فاطمة** بنت المنذر ابن الزبير ابن العوام [illegible]
[illegible] ام سلمة واسماء بنت ابي بكر جدتها وعنها زوجها سالم ابن عبد الله وعمر ابن سعد وابو اسحاق [illegible]
وعنها كانت اكبر منه بثلاث عشرة سنة قال العجلي مدنية ثقة **فاطمة** بنت ابي [illegible] اخت حذيفة [illegible]
[illegible] وعنها ابن اخيها ابو عبيدة وزوجة يعلى بن [illegible] **الفريعة** بنت مالك ابن سنان الخزرجية
[illegible] ابي سعيد وقيل انها الفارعة واسماعيلة بنت عبد الله ابن ابي سلول [illegible] بيعة الرضوان [illegible]
عنها زينب بنت كعب ابن عجرة فقد عنها **فيلة** بنت **حبيش** الاحمسية وقيل [illegible]
[illegible] الصحابية وابنة وعنها عبد الله ابن سبا [illegible] الجنبي [illegible] **فرضا** [illegible] عائشة
اشتروا في الظروف [illegible] وعنها سماك ابن حرب قال النسائي ثقة منكر غلط فيه ابو الاحوص
فريعة بنت عبد الله ابن وهب ابن زمعة ابن الاسود الاسدية المدنية عن ابيها وزينب بنت ابي سلمة
واسماء وعنها ثوبة بنت العزاء وعنها ابن اخيها موسى ابن يعقوب الجعفي الزمعي **فضيلة** بنت عمرو امرأة
مسروق [illegible] عائشة وعنها الشعبي وابن سيرين وعبد الله ابن شبرمة وغيرهم قال العجلي
تابعية ثقة **فكيهة** بنت مخرمة العبشمية ابنة الحجرة ورواية وحديث عبد الله ابن حسان عن جدته
صحبة وروت عنها وعن جدة ابيها والحديث طويل معروف [illegible] مع [illegible] ابن
حسان **بكرة** **فيلة** ام بني فلان لها صحبة ورواية روى عنها عبد الله بن نمير ابن خثيم مرسل
حديثها في البيوع **كبشة** وقيل كبيشة بنت ثابت ابن المنذر [illegible] حسان ابن ثابت الانصارية
لها صحبة ورواية وعنها عبد الرحمن ابن ابي بكرة **كبشة** بنت كعب بن مالك الانصارية [illegible]
ابي قتادة الانصارية وعنها بنت اختها ام [illegible] حصين [illegible] ابن حبان [illegible]
[illegible] الحديث اخبرنا احمد بن [illegible] انا ابو محمد [illegible] انا ابو سعيد الاشج [illegible]
[illegible] انا ابو اسحاق [illegible] انا ابو مصعب [illegible] عن اسحاق ابن عبد الله ابن ابي طلحة
عن عميرة بنت سهيل [illegible] عن كبشة بنت كعب ابن مالك ان ابا قتادة دخل عليها فسكبت
له وضوءا [illegible] منه فاصغى لها الاناء حتى شربت قالت فرآه ينظر اليه فقال اتعجبين
يا بنت اخي فقلت نعم فقال ان رسول الله صلى الله عليه وسلم قال انها ليست بنجس انها من
الطوافين عليكم والطوافات [illegible] **كبشة** بنت ابي مريم عن ام سلمة وعنها رفيعة بنت
[illegible]

كريمة بنت الحسحاس المروية عن ابي هريرة وعنها اسماعيل ابن عبد الله ابن ابي فروة
كريمة بنت المقداد ابن الاسود الكندي عن ام سلمة وعائشة بنت الزبير وعنها زوجها عبد الله ابن وهب
ابن مقسم وبنتها فريعة **كريمة** بنت همام عن عائشة وعنها ابنتها [illegible] بكر زوج العباس وعنها علي
ابن المبارك وجرير ابن [illegible] وعمر ابن [illegible] **كلثوم** وقيل ام كلثوم الفهرية عن عائشة وعنها علي بن المديني
وعنها ابنها ابن ابي نايل وقيل بنتها بنت ابي الليث **كبشة** عن ابيها ابي بشر الشفعي وعنها ابن ابيها
[illegible] ابن عبد العزيز حديث النهي عن الجمعة يوم الثلاثاء **لبابة** ام الفضل بنت الحارث امرأة ابن
[illegible] العباس اخت ام المؤمنين ميمونة وغيرها وزوجة العباس لها صحبة وقدم اسلام حين قيل انها اسلمت
[illegible] روى عنها ابنا العباس عبد الله وعبيد الله [illegible] ابن عباس ومولاها عمير وانس ابن مالك وعبد الله
ابن [illegible] وكريب وغيرهم وولدت للعباس ستة رجال لم تلد امرأة مثلهم الفضل وعبد الله وعبيد الله
وقثم ومعبد وعبد الرحمن واختهم ام حبيبة وفي ذلك يقول عبد الله ابن الزبير بن العوام بن عبد الله نقل

سمو لدت نجيبة من فحل ... جبل يفلقه او سنبل
خمسة من بطن ام الفضل ... اكرمهم من نخلة وكحل
عم النبي المصطفى الفضل ... وخاتم الرسل وخير المرسل

قال ابن عبد البر وبنات [illegible] جويرية ولبابة الصغرى وعصما وعزة ومن بلية اخوات لابيها وامها واخواتهن
لامهن اسماء بنت عميس وسلمى وسلامة بنتا عميس واخوتهن لامهن محمية ابن جزء الزبيدي وام الكلثوم
[illegible] بنت عوف [illegible] الحيرية وبقال ان زينب بنت خزيمة العامرية اختهن لامهن وروى
الدراوردي عن ابراهيم ابن عقبة عن كريب عن ابن عباس ان رسول الله صلى الله عليه وسلم قال الاخوات
الاربع مؤمنات ميمونة بنت الحارث وام الفضل وسلمى واسماء وعن ابن عباس ان امسلمة تصدق [illegible]
واخيها وقال الواقدي هاجرت الى المدينة عند اسلام العباس لولوة مولاة الانصار عن ابي هريرة [illegible]
وعنها محمد ابن [illegible] بن حبان حشن الرهوي وهريشة **ليلى** بنت قائد الثقفية لها صحبة وروايته وعنها
داود ابن عجلان **ليلى** امرأة بشير ابن الخصاصية لها صحبة وروى عنها اياد ابن لقيط عن زوجها
وقيل [illegible] اسمعها الجهمة [illegible] صلى الله عليه وسلم بالله اعلم **ليلى** عن مولاتها ام عمارة
وعنها حميد ابن زنجويه الانصاري في فضل الصوم **مجيبة** ابنة سلمة وقيل ابنة يعلى وقيل ابنة مجيبة
[illegible] الحديث في الصيام **مرجانة** عن عائشة ومعاوية وعنها ابنها علقمة ابن ابي علقمة [illegible]
[illegible] الثقات **مريم** بنت اياس ابن البكير الليثي عن [illegible] وعنها عمرو بن
[illegible] عمارة **مقسمة** ام نسمة الازدية عن ام سلمة وعنها ابو سلمة ابن زياد [illegible] النعيسا
تجلس على عهد رسول الله صلى الله عليه وسلم ابو [illegible] **مسيكة** المكية عن عائشة وعنها ابنتها

[illegible] معاوية [illegible] الحسب
[illegible] وعنها [illegible]
[illegible] اسحق ابن سعيد [illegible]
[illegible] معاوية [illegible] الحسب [illegible]
[illegible] عبيد [illegible] عبيد [illegible] قال
[illegible] الحسب [illegible] قال ابن زبير توفيت معاوية سنة ثلاث [illegible]
سلمة [illegible] ابن معاوية [illegible]
[illegible] وقال [illegible] رسول الله صلى الله عليه وسلم [illegible]
صفية [illegible] ابن بزيع [illegible] ابو داود في المراسيل عن الشعبي [illegible]
[illegible] **ميمونة** بنت [illegible]
[illegible] روى عنها ابن [illegible] عبد الله بن عباس وابن اختها الاشج بن [illegible] الاحمر ومولياتها
[illegible] سليمان بن يسار [illegible] ابن عبد الله بن معبد ابن عباس وكريب [illegible] تزوجها سنة سبع وبنا بها بسرف [illegible]
[illegible] **فصل** [illegible] وكانت قبله عند [illegible] ابو رهم [illegible] عامر بن [illegible] وقيل ابا عمرو
[illegible] ابو رهم وقال عبد الله بن محمد بن عقيل كانت قبل النبي صلى الله عليه وسلم عند حويطب بن عبد العزى
[illegible] ميمونة بنت [illegible] ابن [illegible] ابن [illegible] ابن عبد الله ابن [illegible] ابن عامر [illegible]
[illegible] قال [illegible] ابراهيم ابن [illegible] ابن موسى عن [illegible] ابن ابي عبد الله عن علي ابن عبد الله
ابن عباس قال لما اراد النبي صلى الله عليه وسلم [illegible] الوحشة بعث [illegible] ابا رافع الى العباس
[illegible] ميمونة وقال [illegible] عن سليمان ابن يسار ان النبي صلى الله عليه وسلم بعث ابا رافع
[illegible] جاء ميمونة قبل ان [illegible] من المدينة وقال يزيد ابن الاصم وهي زوجة النبي صلى الله عليه وسلم
[illegible] وقال [illegible] عن سليمان ابن يسار [illegible] ابي رافع فلما تزوجها قال [illegible] رسول
[illegible] واما ابن عباس فقال تزوج بها [illegible] قال جماعة عنه [illegible] ابن ابي رهم
[illegible] النبي [illegible] عمرة فلما بلغ موضع [illegible] بعث جعفر بن
ابي طالب [illegible] اختها [illegible] فخطب عليه ميمونة فجعلت امرها الى العباس فزوجها

من رسول

من رسول الله صلى الله عليه وسلم قال ميمون ابن مهران [illegible] ميمونة بنت الحارث
تزوج رسول الله صلى الله عليه وسلم وبنا بها بسرف قال الواقدي توفيت بسرف سنة احدى وخمسين وقيل سنة
ثلاث وستين وقيل سنة ست وستين دخل عليها ابن عباس ودفن فيها هو وبريد ابن الاصم وابن
[illegible] اولاد اخواتها [illegible] عبد الله الخولاني **قلت** قال خليفة ماتت سنة احدى وخمسين
وقال الواقدي توفيت سنة احدى وستين وهو اقرب الاقوال وقيل **ميمونة** بنت سعد وقيل بنت
[illegible] خادم النبي صلى الله عليه وسلم روت عن النبي صلى الله عليه وسلم وعنها ابنه ابن خالد ابن هرمز وزياد
ابن ابي سودة واخوه عثمان وابو بريد البجلي وطارق ابن عبد الرحمن وامنة بنت عمر بن عبد العزيز وغير
[illegible] النبي روى عنها ابنا ابي سودة **ميمونة** اخرى **ميمونة** بنت كردم ابن سعيد بن
عنها يزيد ابن مخنف عن امراة عنها قريبة وقيل بريد وقيل يزيد عن مولاتها ام رسول الله ميمونة
وعنها حبيب مولى عروة ذكرها ابن حبان في الثقات **نفيسة** وقيل نسيبة بنت كعب
ام عطية الانصارية من كبار نساء الصحابة روت عن النبي صلى الله عليه وسلم وعنها ابن بنيها
واختها حفصة وعلي ابن الارقم وعبد الملك ابن عمير وجماعة وكانت تغزو مع النبي صلى الله عليه وسلم
وتعود المرضى وتداوي الجرحى وشهدت غسل بنت رسول الله صلى الله عليه وسلم اخرجنا عنها [illegible]
فصل ام سلمة بنت ابي امية واسمه حذيفة وقيل سهيل ابن المغيرة ابن عبد الله ابن عمر ابن
مخزوم القرشية ام المؤمنين روى عنها ولداها عمر وزينب ولد ابي سلمة واخوتها عامر ومولياتها سفينة
وعبد الله ابن رافع وزائدة وسعيد ابن المسيب وعروة وعكرمة وابو بكر ابن عبد الرحمن
وابو عثمان النهدي وسليمان ابن يسار والشعبي وسعيد المقبري وابن ابي مليكة وعطاء ونافع مولى
ابن عمر وخلق تزوجها عليه السلام في شوال سنة اثنتين بعد وقعة بدر وكانت قبله عند ابي سلمة
ابن عبد الاسد **قلت** هذا غلط وتبع فيه المؤلف ابا عمر وابن عبد البر والذي لا شك فيه ان ابا سلمة شهد
بدرا وفي رمضان سنة اثنتين وقدم المدينة فلم يلبث الا اياما وتوفي وبعضهم ورخ موته في سنة ثلاث
وكانت اخر من تزوج النبي صلى الله عليه وسلم بها في سنة اربع وانما التي بنا بها النبي صلى الله عليه وسلم
في شوال سنة اثنتين بعد موت عائشة رضي الله عنها ثم تزوج بعدها بحفصة في سنة ثلاث
ثم بام سلمة وكانت من اجمل النساء واما حمزة واعقلهن وقد غلط من قال اسمها رملة وكان ابوها
[illegible] الاحوال ويلقب بزاد الراكب وقال ابن سعد انا عمر ابن محمد ابن ابي الزناد عن هشام ابن عروة
عن ابيه عن عائشة قالت لما تزوج النبي صلى الله عليه وسلم ام سلمة حزنت حزنا شديدا الحارث والنابغة
فتلطفت حتى رايتها فرايتها وانه لاخفاء ما وصفت لي في الحسن والجمال فبكيت ذلك لحفصة
وكانت تيرا ولهرتها فقالت لا والله ما هي كما تقولين وانها لجميلة فرايتها بعد فكانت كما قالت حفصة

وتعتني كنت غيرى وهشام ابن عروة عن ابيه ان رسول الله صلى الله عليه وسلم امر ام سلمة ان تحل
اهلها بعمرة يوم النحر وكان يوما حارا ان تؤخذ وقال يحيى بن سعيد الانصاري وهو مالك ابن انس
عن زينب ام سلمة معاذة الانصارية وتزوج عنها رجل من انصار ثم وكان بين عنها نائبة وبين رجل يقرها
[illegible] دارت قبلها واقبل لدينة قال لها مرا الخذ الرب [illegible] ثم سلم عليها وانصرف قال الضحاك
ابن عثمان ابن ابي ابن [illegible] قلت [illegible] مع خالد وعمرو ابن العاص بعد وفد سعد
ام سلمة [illegible] روى عبد الله ابن بريدة عن ابيه عن ام سلمة انه سمعت رفع الصوت في اسناد مرجئة
وفروة ام سلمة على [illegible] قال سليمان ابن الاشعث عن ثابت ابنا [illegible] ابن ام سلمة ان ابا سلمة [illegible] الى ام
سلمة [illegible] الفر سمعت من رسول الله صلى الله عليه وسلم شيئا احب [illegible] من [illegible] ما سمعته يقول لانه يصيب
امرأة مصيبة فيسترجع عند ذلك ثم يقول اللهم عندك احتسب مصيبتي [illegible] اللهم اعقبني منها [illegible]
[illegible] قالت ام سلمة فلما اصيب ابو سلمة قلت اللهم عندك احتسب مصيبتي [illegible] ولم تطب نفسي
ان اقول اللهم اعقبني خيرا منها قلت من خير من ابي سلمة [illegible] ثم قلت ذلك فلما انقضت عدتها
ارسل اليها ابو بكر يخطبها ثم عمر ثم ارسل اليها رسول الله صلى الله عليه وسلم يخطبها قالت ما بي من
صلى الله عليه وسلم وروي انه عليه السلام ارسل خطبها فقالت ان امرأة غيرة وفي غيرة وعيال
فقال رسول الله صلى الله عليه وسلم اما الغيرة فانا ادعو الله [illegible]
فيذهب [illegible] فقال ان شئت سبعت عندك وسبعت [illegible] وان شئت
ثلثت لك ودرت قالت بل ثلث قال [illegible] فقال ابو هريرة [illegible] سنة تسع وخمسين وصلى عليها
ابو هريرة [illegible] وقال [illegible] ابن ابي خيثمة توفيت في [illegible] وقال [illegible] توفيت سنة اثنتين وستين
قلت [illegible] في آخر [illegible] وقال [illegible] قلت [illegible] عن الليث
رضي الله عنها [illegible] جابر الزهري عن سلمة قال دخلت على ام سلمة [illegible] وقالت رأيت رسول الله
صلى الله عليه وسلم في المنام وعلى رأسه ولحيته التراب فقلت ما لك يا رسول الله قال شهدت قتل
الحسين [illegible] قال الزهري [illegible] وروى حماد بن سلمة عن [illegible] سمع ام سلمة [illegible] سمعت
[illegible] على حسين وتنوح عليه قلت [illegible] سنة احدى وستين يوم عاشوراء
وقيل عاشت [illegible] سنة وثبت في صحيح مسلم ان عبد الله ابن صفوان دخل عليها [illegible]
[illegible] ومن [illegible] ابي هريرة [illegible] [illegible] عن سعيد بن [illegible]
اخر عشرة [illegible] روى عنها ابن [illegible] ابن ثابت وام سلمة [illegible] على
سعيد بن [illegible] ان يكون [illegible] في حياة سعيد [illegible] عليها [illegible] عاشت بعد سعيد
وقال [illegible] الناس [illegible] في [illegible] وقال الشيخ [illegible] عليها [illegible]

تتبع

ذكر الشيخ قد ماتت العوص هند بنت الحارث الاسدية ويقال القرشية وكانت تحت
المغيرة وتوفي عن ام سلمة وعنها الزهري لها حديثان هند بنت الحارث الخثعمية امرأة عمر الله
ابن شداد ابن الهاد عن ام الفضل بنت الحارث ذكرت للتغيير هند بنت شريك العبرية عن عائشة
في الاوعية وعنها ابو طوالة عبد الملك ابن يسير هند عن عائشة في الاوعية ايضا وعنها اسحق
ابن سويد العدوي يعني ويقال اسية ام ياسر لها صحبة روى حديثها ابن عثمان عن ابيه
حفصة بنت ياسر عن جدتها يسيرة

الكنى

ام ابان بنت الوازع ابن زارع ابن عامر العبرية عن جدها زارع وعنها محل الاعنق ام ابيها
بنت عبد الله بن جعفر ابن ابي طالب الهاشمية عن والدها وعنها علي الحسين وابن عمه الحسن
وغيرهما كانت عند عبد الملك بن مروان فطلقها فتزوجها علي ابن عبد الله ابن عباس فولدت له ولدا فتنازعا
لها حديثا في اليوم والليلة لكن لم يسمعها النسائي في روايته بل قال عن بنت عبد الله ابن جعفر حديثها
صلاة الضحى ام الاسود ويقال الاسلمية مولاة ابي برزة الاسلمي روت عن منية بنت عبيس ولم تأت
الواقعة وعنها سالم ابن ابراهيم ويونس ابن بكير الودب واخوها ابو عبد الله ابن [illegible] وغيرهم ام ايمن
حاضنة النبي صلى الله عليه وسلم يقال بركة من الحبشة روى عنها انس ابن مالك وحنش الصنعاني
وابو بكر المدني موسى قال ابن عمر ابو بركة بنت ثعلبة بن عمرو ابن حنش تكنى بابنها ايمن ابن عبيد
وبه ام اسامة ابن زيد حاضنة العجز تبوك عن الواقدي قال كانت لعبد الله ابن عبد المطلب جدة محمد
صلى الله عليه وسلم منه وقال سليمان ابن ابي شيخ ام ايمن بركة كانت لام رسول الله صلى الله عليه وسلم
وكان رسول الله صلى الله عليه وسلم [illegible] ام ايمن ابي بعد ابيه قال ابن عمر ابو بكر كان رسول الله صلى الله عليه وسلم
يزورها وكان ابو بكر وعمر يزورانها في من لها وروى ثابت عن انس قال قال ابو بكر لعمر انطلق بنا الى ام
ايمن نزورها كما كان رسول الله صلى الله عليه وسلم يزورها قلت فبكت وقالت ما ابكي لانه انقطع
عنها خبر السماء فهيجتها على البكاء وقال ثابت عن انس ان ام ايمن بكت ميراث النبي صلى الله عليه وسلم
فقيل لها اتبكين فقالت انه قد علمت انه سيموت ولكني انما ابكي على الوحي اذا انقطع عنا وروى
ابن سعد ان ولدها استشهد يوم خيبر وقال الزبير ابن بكار سمعت ثمن ابن القاسم يقول لما هاجرت ام ايمن
امست بالصفراء وهي تريد ان ترجع فعطشت وبها عطشت وليس معها ماء فبرز عليها من السماء دلو من ماء
فشربت وكانت تقول ما عطشت بعده وقال ابو معشر عن محمد ابن قيس قال جاءت ام ايمن فقالت يا رسول الله
احملني قال احملك على ولد الناقة قالت لا يطيقني يعني كان يمازحها قال ابو جعفر الباقر كانت ام ايمن
اذا دخلت على النبي صلى الله عليه وسلم قالت سلام لا عليكم فرخص لها ان تقول السلام وعن ابي الزبير
ان ام ايمن قالت يوم حنين بيت الله افزاكم فقال اسكتي يا ام ايمن فانك من اللسان وقال قيس

[illegible] ابن عتاب قال لما قتل عمر بن الخطاب ام ايوب وقالت ام ايوب وابي اسلم بغلا [illegible]
[illegible] ام ايوب الانصارية
[illegible] زوجة ابي ايوب الانصاري الصحابة [illegible] صلى الله عليه وسلم
[illegible] ام حبيبة حواء الصحابية [illegible] ام بكر بنت المسور بن مخرمة
[illegible] ام بكر
[illegible] وعنها ابو سلمة ابن عبد الرحمن [illegible] عليه السلام قال [illegible]
[illegible] ام بلال بنت هلال ابن ابي هلال [illegible]
[illegible] عن عائشة
[illegible] ام جميل بنت المعلل ابن عبد الله ابن ابي ربيعة ابن عمرو العامرية
[illegible] زوجها كاهب ابن الحارث [illegible] الحبشة فولدت له [illegible]
[illegible] ام حبيب الازدية الصحابية ورواية وعنها ابنها سليمان ابن عمرو بن الاحوص
وعبد الله ابن شداد [illegible] وابو بكر مولى عبد الله ابن ابي [illegible] ام حبيبة بنت تميلة عن امها سودة
بنت جابر وعنها عبد الكبير [illegible] وام حبيبة بنت ذؤيب ابن عبد الله [illegible] ام حبيب عن زوجها
ابن اخي صفية [illegible] صلى الله عليه وسلم وعنها عبد الرحمن ابن حرملة الاسلمي ام حبشة بنت ابي [illegible]
ابن سارية عن زينب وعنها رجاء ابن خالد الجعفي ام حرام بنت ملحان واسمه مالك ابن خالد ابن زيد
ابن حرام ابن عمرو [illegible] الانصارية زوجة عبادة ابن الصامت [illegible] والد
ميطا [illegible] روى عنها انس [illegible] ابن مالك وعمير ابن الاسود العنسي [illegible] ابن
اوس وعطاء ابن يسار [illegible] قال عمرو [illegible] ملحان وكانت [illegible] عبادة ابن الصامت عن عمرو ابن قيس
[illegible] ابن ام حرام [illegible] الغبلتين [illegible] صلى الله عليه وسلم [illegible]
اسحاق [illegible] ابن [illegible] انا ابو بكر الزاهري انا ابو [illegible] انا ابو [illegible]
[illegible] انا عمير ابن حماد انا الليث عن [illegible] ابن حبان
[illegible] ام حرام انها قالت [illegible] صلى الله عليه وسلم [illegible] يتبسم [illegible]
[illegible] اضحك قال ناس من امتي [illegible] يركبون ظهر [illegible] البحر [illegible]
[illegible] قالت [illegible] علي منهم [illegible] مثل ما قلت مثل [illegible]
[illegible] ابو [illegible] قال [illegible] ابن [illegible] معه وجعها عبادة ابن [illegible] ابن [illegible]
[illegible]

[illegible] معاوية ابن ابي سفيان فلما انصرفوا من غزاتهم فاقبلت قفلت من غزوة الشام فمرت بي البغلة
[illegible] فوقعت عنها فماتت رضي الله عنها اخرجه م من حديث الليث ابن سعد قال ابو نعيم اخرجت
مع عبادة بعض غزواته [illegible] البحر فوقعت بغلتها فماتت وغرقت بغير من اهل الشام يستسقون
بها ويقولون في الموت الصالحة يقال ملكت في ستة سبع وعشرين وقال الزبير ابن بكر عن خالد ابن
معدان حدثني عمرو ابن الاسود انه اذا عبادة ابن الصامت وهو في ساحل حمص في بناء له وهو امير عليهم
قال فحدثتنا انها سمعت النبي صلى الله عليه وسلم يقول اول جيش من امتي يغزون مدينة قيصر مغفور لهم فقلت
يا رسول الله انا منهم قال لا قال اول جيش من امتي يغزون جزيرة قبرص مغفور لهم فقلت
انا منهم قال لا اخرجه البخاري ام حرام عن ام سلمة وعنها ولدها عمر ابن زيد ابن الخطاب
عن مولاها كلثوم ابن ذي الكلب وعنها والدة عمر ابن ابي ربيعة ام الحصين عن معاذة العدوية وعنها
عبد الوارث ابن سعيد ام الحسن عن جدتها عن عائشة وعنها بنت اخيها عبلة بنت عمر ابن ابي شعيد
ام الحصين بنت اسحاق الاحمسية شهدت حجة الوداع وروى عنها ابن ابنها يحيى ابن الحصين والد
ابن حريث لها حديثان ام حفص عن صفية بنت حيي وعنها بنتها عبابة بنت عجلان ام الحكم ويقال
ام حكيم صفية ويقال عاتكة ويقال ضباعة بنت الزبير ابن عبد المطلب العامرية بنت عم رسول الله
صلى الله عليه وسلم روى حديثها عائش ابن عقبة اخرجه من البغل ابن الحسين ان ابن ام الحكم
ارضاعة ابنتي الزبير حدثه عن امهما انهما اتتا عائشة فقالتا ان رسول الله صلى الله عليه وسلم سيبيا الحديث
ام الحكم بنت النعمان ابن حسان عن انس وعنها ابنها ابي بكر ابن انس ابن مالك
ام حكيم بنت اسيد عن ام سلمة وعنها المغيرة ابن الضحاك الحرامي ام حكيم بنت امية
ابن الاخنس [illegible] ام حكيم بنت وداع ويقال وداع الخزاعية الصحابية وروايتها وعنها
صفية بنت جرير ام حميد ويقال ام حميدة بنت عبد الرحمن عن عائشة وعنها ابن جريج ام الدرداء
الصغرى ويقال الجهيمة بنت حيي الاوصابية ويقال الوصابية ووهاء بطن من حمير عن زوجها ابي الدرداء
وعبادة ابن الصامت وسلمان وعائشة وابي هريرة وكعب ابن عاصم وفضالة ابن عبيد وعنها
سالم ابو ابي الجعد ويقال ابن مالك وشهر ابن حوشب وزيد ابن اسلم وعثمان ابن حيان العنزي ومكحول
وابو سنان ابن سعيد واسماعيل ابن عبد الله ابن ابي المهاجر وابو حازم الاعرج وخلق وكانت فقيهة
عالمة [illegible] لفيه من فقهاء التابعين قال ابو سعد [illegible] ام الدرداء الجهيمة بنت حيي الوصابية
وام الدرداء الكبرى هجيمة بنت ابي حدرد وقال [illegible] الكبرى الصحابية وروايتها [illegible] وام بلال ابن ابي الدرداء
[illegible] ام الدرداء [illegible] ابن ابي العاص [illegible] عثمان ابن ابي العاص [illegible]
[illegible] ابي الدرداء [illegible]

[illegible] قال ابو الدرداء يوما لغير بعيوب [illegible] وقال ابو الدرداء [illegible] عن جبير بن نفير عن ام الدرداء
[illegible] قالت لي ابو الدرداء اعزم لعمرك انك فطنتني ابوي في الدنيا فانكحوك وانا اقعد لك بعدك
[illegible] قال لما مخطب [illegible] فخطبها معاوية بن ابي سفيان [illegible] بالصيام وروى
[illegible] بن فضالة عن فضالة بن جامع عن ام الدرداء انها قالت اقسم ان ابا الدرداء خطبني وجزى لدنيا وانا
[illegible] وجمع في الجنة فقال لها ابو الدرداء ان اردت الآخرة وكنت انا الآخر فلا تنكحي بعدي
[illegible] قال جلسنا الى ام الدرداء فقلنا لها اخبرينا عن معاوية [illegible] وقال [illegible] كانت ام الدرداء
[illegible] في الجنة جلسة لو فطرت فيه وروى [illegible] ابي عن هشام بن حسان عن عون بن عبد الله
قال جلسنا الى ام الدرداء فقلنا لها اخبرينا عن معاوية فقالت ما رأيت رجلا اشبه بالامام من معاوية
[illegible] بن سليمان [illegible] ام الدرداء اكتب لي في كوري فيما تعلمتي تعلموا الحكمة
[illegible] تعلموا بها كتابا [illegible] وقال [illegible] بن معدان ما دخلت على ام
[illegible] حلة الا وجدتها حلية وقال العجيم ابن عمران العبسي عن سماعة ابن عبد الله ويونس
[illegible] ام الدرداء اذا [illegible] تعلمن بالجار
[illegible] عن عطاء بن يزيد بن جابر عن عون بن عبد الله مولى ام الدرداء قال سمعت ام الدرداء تقول [illegible]
[illegible] ان الله لا ينظر عليه من السماء دنيا [illegible] الا ورضا وانما يرى بعضهم من بعض
[illegible] فليعمله [illegible] كان [illegible] فليصنعه في [illegible] من اذى [illegible] جيرا وليستعن
[illegible] على حاجته [illegible] على التدرع [illegible] وقال معاوية ابن صالح عن ربيعة ابن يزيد عن ابي ادريس عن ام الدرداء
[illegible] الله اكبر [illegible] عليه [illegible] الله [illegible] وكل شيء يقعله فيه
[illegible] الله وكل شيء تختبئه فيه [illegible] الله واجعل ذلك تسبيح الله [illegible] ابن عطية
عن ابراهيم ابن ابي عبلة عن ام الدرداء [illegible] رجلا [illegible] فقال [illegible] منك [illegible] عبد الملك فقالت ان موسى
[illegible] بالسير جيئا فكان [illegible] بالسير جيئا قال [illegible] ام الدرداء [illegible] وقال سعيد ابن عبد الرحمن
عن سعيد ابن عبد الله قال [illegible] ام الدرداء [illegible] فقلت [illegible] ابن عمر
[illegible] عن [illegible] قال [illegible] ابن سليمان ابن زيد بن
[illegible] ام الدرداء [illegible] كانت ام الدرداء [illegible] عن بني امية [illegible] ابراهيم ابن سعد
[illegible] عن ابيه عن جده قال [illegible] عبد الملك [illegible] ام الدرداء [illegible] السجد
[illegible] قال اسماعيل ابن عبد الله [illegible] عبد الملك [illegible] ام الدرداء [illegible]
[illegible] بالمغرب [illegible] فاجتمعت [illegible] عبد الملك [illegible] يدخل بها السجد [illegible] ومن امر

[illegible] بالتاء وهو قرأت ام الدرداء [illegible] ابي الدرداء [illegible] عن [illegible]
عائشة [illegible] وعنها عائشة بنت سعد وعمر ابن المنكدر [illegible] المهاجرات الاول [illegible] عن سروق
موسى الانطاكي [illegible] في حياة النبي صلى الله عليه وسلم [illegible] البخاري [illegible] الحديث
حصين عن ابي وائل عن مسروق سألت ام رومان قال الخطيب [illegible] سألت ام رومان [illegible] بعض
[illegible] سألت بالغيب فان من الناس من يجعل العبرة في الخط [illegible] وموجودة
قال الخطيب ولم نطلع للبخاري على علة [illegible] وعنها ذلك في كتاب العواسير قال عبد الملك ابن هشام
ام رومان اسمها زينب بنت عبد دهمان الكنانية وقال [illegible] ام رومان بنت عامر ابن عويمر الكنانية
والخلاف في نسبها كثير [illegible] اجمعوا على انها من بني مالك ابن كنانة تزوجت بعبد الله
ابن سخبرة بعد موت [illegible] ثم تزوجها ابو بكر فولدت له عبد الرحمن وعائشة قاله الواقدي وقال الواقدي والزبير ابن بكار تزوجها بعد
[illegible] سنة ست وعبد الرحمن سنة خمس [illegible] الحج قال حماد بن سلمة عن علي ابن زيد عن القاسم قال
لما دخل ابي ام رومان في [illegible] قال النبي صلى الله عليه وسلم من سره ان ينظر الى امرأة من الحور العين فلينظر الى ام رومان
وقرأ عليه السلام في قبرها رضي الله عنها ام ذر سودة الصحابية ذكرها في الصحيح في حديث عمر ابن
ابي بكر عن عطاء عن ابن عباس انه رأى امرأة سوداء كانت تقم فيه مسجد الحرث وقال ابن [illegible]
عطاء [illegible] وهي تلك المرأة طويلة سوداء على سلم الكعبة ام زياد الاشجعية لها صحبة رواية
[illegible] وعنها ابو سلمة عن جرح ابن زياد عن جدته ام سالم بنت مالك الراسبية البحرية عن
عائشة وعنها جعفر ابن برقان [illegible] وكانت عابدة روى ابو اسحاق الفزاري عن ابي [illegible]
ام سالم من البحرة سبع عشرة مرة ام سعد الصحابية جاهلية وقيل بنت زيد ابن ثابت وقيل
امرأة تنوخية عن رسول الله صلى الله عليه وسلم وعن [illegible] وعنها عائشة وعنها [illegible] ابن زياد ان امرأة الضحاك ام سعد
بنت سعد ابن الربيع الانصارية يقال ام سعد بنت الربيع الصحابية قتل ابوها يوم احد وكانت [illegible]
[illegible] ابن اسحاق عن [illegible] ابن الحصين قال كنت اذا [illegible] ام سعد وغيرها [illegible]
[illegible] ابن ثابت ام سعيد بنت مرة الاسدي عن ابيها وعنها انيسة ام سليم بنت ملحان ابن
خالد الانصارية اخت ام حرام [illegible] وعنها ابنها وابن عباس وعمرو ابن عاص
وقيل انها الغميصاء وهي ام سليم عن النبي صلى الله عليه وسلم وعنها ابنها وابن عباس وعمرو ابن عاص
[illegible] ابن عمر [illegible] وكانت عاقلة فاضلة روى البخاري من حديث جابر عن النبي صلى الله عليه وسلم
قال دخلت الجنة فاذا انا بالرميصاء امرأة ابي طلحة وروى مسلم من حديث انس عن النبي صلى الله عليه وسلم
[illegible] الجنة فسمعت خشفة فقلت [illegible] قالوا الرميصاء بنت ملحان [illegible] انس ابن مالك قال ابن عبد الله

[illegible] فقال [illegible] ثم ولدت له [illegible] بن مالك
[illegible] فقال [illegible] فلما [illegible] أبو طلحة [illegible]
[illegible] فقال [illegible] فقال [illegible] ولدت له [illegible]
[illegible] فقال [illegible] رسول الله صلى الله عليه وسلم [illegible] زيادة [illegible] قال ابن
[illegible] سليم يوم [illegible] سليم فجر فقالت يا رسول الله إن دنا منى آخر [illegible] به
[illegible] قال إسحاق بن عبد الله بن أبي طلحة [illegible] رسول الله صلى الله عليه وسلم [illegible] زوجها
[illegible] قالت بل أمت [illegible] وجعلت تلقن ابنها قال لا إله إلا الله فلما أشرف [illegible] رسول الله
[illegible] فقبضه فلما بلغنا فقتله
[illegible] يوم [illegible] جبانا ولا تزوج [illegible] نساء وقال ثابت عن أنس بن [illegible] أبو طلحة
[illegible] الأنصار [illegible] النجار [illegible] وتعلم [illegible] نار الآخرة [illegible]
[illegible] وروى إسحاق ابن
[illegible] قال لم يكن رسول الله صلى الله عليه وسلم يدخل بيتا غير بيت أم سليم إلا على أزواجه فقيل له
[illegible] فقال إني أرحمها قتل أخوها معي وقال يحيى بن عبد الله بن جعفر عن عبد الله بن عمر والد [illegible]
عن محمد بن سيرين عن أم سليم قالت كان رسول الله صلى الله عليه وسلم يقيل في بيتي فيبسط له نطع فيقيل
[illegible] قال ابن سيرين [illegible] أم سليم [illegible] قال ابن
[illegible] أم سليم [illegible] وقال عبد الكريم الجزري [illegible]
[illegible] ابن مالك [illegible] أن النبي صلى الله عليه وسلم دخل على أم سليم وفيه معلقة فشرب منها قائما
فقامت إلى سقاء فقطعتها [illegible] وقال حماد بن سلمة عن ثابت عن أنس أن النبي صلى الله
عليه وسلم [illegible] أن يحلوا أسه يعني أخا أبي طلحة [illegible] أم سليم فكانت تجعله في سكها
[illegible] عليه السلام يقيل عندها على نطع [illegible] فلما استيقظ فقال [illegible] أم سليم
[illegible] أبو طلحة إلى السيد [illegible] غلام [illegible] أم سليم [illegible]
[illegible] أبو طلحة [illegible] فقال يا أبا طلحة [illegible]
[illegible] فجعلت [illegible] رسول الله صلى الله عليه وسلم [illegible]

وتزوجها أبا بكر ولم يسمها فأنزعها ثم عقلت نفسه يا رسول الله فقال تزوجها رسول الله وروى
سعيد بن مسروق الثوري عن عطاء بن أبي رباح عن أنس قال قال النبي صلى الله عليه وسلم لأبي طلحة بارك الله
لكما في ليلتكما فولدت له غلاما فقال عطاء به فلقد رأيت له أولاد سبع بنين كلهم قد قرءوا القرآن
أم شراحيل هي أم عطية الأنصارية وعنها جابر بن أبي صبح أم شريك العامرية ويقال الأنصارية
ويقال الدوسية غزية ويقال غزيلة بنت داود وقيل غزية بن دالك وقيل غزية بن مروة بن نبيشة ويقال نبي
ابن وهب نفسها للنبي صلى الله عليه وسلم روت عن النبي صلى الله عليه وسلم وعنها جابر بن عبد الله وسعد
ابن المسيب وعروة وشتير بن شكل بن حميد أم صالح بنت صالح عن صفية بنت شيبة وعنها
سعيد بن حسان أم صبية الجهنية لها صحبة يقال بن حنظلة بنت قيس روى حديثها مولاها أبو
سلمة ابن عبد الرحمن وأبو نافع عنها أم طلق روى عنها عبد الله بن أبي الرومي أم عاصم عن مولاها سلمة
ابن الأكوع وعائشة وبنيشة الهذلي وسودة الصحابية وعنها سبط النعل ابن راشد البغدادي والحسن
ابن صدقة وناقلة الأزدية لها حديث أم عمرة بنت أبي وهب عن النبي صلى الله عليه وسلم وعنها عياض
الأشعري وزينب الثقفي وبنت أبي أوس وجماعة أم عمرو بنت سفيان وقيل بنت أبي سفيان أم ولد بشيبة
الأكبر لها صحبة ورواية وروت أيضا عن ابن عباس وعنها صفية بنت شيبة يقال إن اسمها أم علقمة
روى عنها بكير ابن الأشج عن عائشة في الرخصة في اللهو في العرس أم عمار الأنصارية لها صحبة ورواية
وعنها ابنها عباد ابن تميم وشريك والحارث ابن حاطب بن كعب وليس بالأنصار فلما
[illegible] ابن سعد وطول تزوجها فقال بن نسيبة ابنة كعب ابن عمرو من بني مازن ابن النجار وأخت
عبد الله بن كعب أحد البدريين وأخت عبد الرحمن ابن كعب أحد البكائين شهدت بيعة العقبة ثم أحد
وبايعت وشهدت اليمامة فقطعت يدها في سبيل الله قال الواقدي شهدت أحدا مع زوجها عن يقاتل
عنه ومع ابنها وكان معها سقاء تسقي به فقالت يومئذ وجرحت إثنا عشر جرحا أم عمرو بنت عبد الله
ابن الزبير ابن العوام عن أبيها وعنها سعادة ربعه وهي أم عون بنت عون ابن جعفر ابن أبي طالب الهاشمية
ويقال أم جعفر والدة عون ابن عون بن الشعبي روت عن جدتها أسماء بنت عميس وعنها ابنها عون وأم
عيسى الجرار والحراء عبيدة في الطعام لأهل الميتة أم العلاء بنت الحارث ابن ثابت ابن فاكهة الأنصارية
بايعت رسول الله صلى الله عليه وسلم ويقال إنها زوجة زيد ابن ثابت وأم ابنه خارجة روى حديثها
الزهري عن خارجة ابن زيد عن أم العلاء قالت كان لنا عثمان ابن مظعون في السكنى حين اقترعت الأنصار
أم العلاء الأنصارية لها صحبة ورواية حديثها أما علمت يا أم العلاء أن الجنة يجري فيها السلام
وعنه ابنها خبيب وأم الحكم ابنة حكيم ابن حزام وعبد الملك ابن عمير قلت ولا يثبت عن عبد الملك
[illegible] عن أم العلاء [illegible] يقال لها أم العلاء [illegible] عبد الملك [illegible]

[illegible] عن أبي الدرداء أنه قال لأم الدرداء يوماً الخفي بصوت [illegible] وقال أبو الدرداء عن جبير بن نفير عن أم الدرداء
[illegible] قالت لأبي الدرداء عند الموت إنك خطبتني إلى أبوي في الدنيا فأنكحوك وأنا أخطبك لنفسك
في الآخرة قال فلما مضى بعده خطبها معاوية بن أبي سفيان فجاءته بالرجل فقال عليك بالصيام وروى
[illegible] بن عطاء عن عطاء بن أبي رباح عن أم الدرداء أنها قالت للنبي إن أبا الدرداء خطبني من زوجي في الدنيا وأنا
خطبته إليك فزوجه في الجنة فقال لها أبو الدرداء إن أردت ذلك وكنت أنا الآخر فلا تتزوجي بعدي
قال فلما مات أبو الدرداء وشاء الله أن تتزوجها خطبها معاوية فأبت وقالت سمعت أم الدرداء
[illegible] في الجنة جليسة الرجل وصاحبته فيه وروى [illegible] أبي عن هشام بن حسان عن عون بن عبد الله
[illegible] قال جلسنا إلى أم الدرداء فقلنا لها أملتك فقالت أفرغ كلمة العبادة في كل شيء فما
[illegible] شيئاً أشفع من مجالسة العلماء ومن [illegible] وروى [illegible] عن أم الدرداء أنها قرأت أفعل
[illegible] وقال عبيد الله بن سليمان ذكرت أم الدرداء [illegible] لي في كرجي فيما تعلمت تعلموا الحكمة
فإنها تعلو بصاحبها وإن كان دنيئاً [illegible] وقال سعيد بن معبد [illegible] دخلت على أم
الدرداء في [illegible] وقال النضر بن عمران [illegible] عن عبد الله بن عبد الله وأنس
[illegible] أم الدرداء [illegible] فقعدن عن نفسها في جلدتهن فتعلمن بالجبار
وقال عبد الرحمن بن يزيد بن جابر عن عمر بن الخطاب مولى أم الدرداء قال سمعت أم الدرداء تقول ما أبالي أن
تقول العلماء رزقني وعلم أن الله لا يطرح عليه من السماء ديناراً ولا درهماً وأنا بين [illegible] وبعضهم من يعمل
جعل أعظم شيئاً فليعمله فإن كان عنه غنياً فليضعه في [illegible] وليستعن
به على حاجته وأيد على الله رزقه الرحمن رزقه وقال معاوية بن صالح عن ربيعة بن يزيد عن أم الدرداء
قال كان الله أكبر قالت إن حلية [illegible] كان الله [illegible] كان يعمله من [illegible] كان الله
من [illegible] كان الله [illegible] وأجمل [illegible] وروى [illegible] عن أبي عطية
عن إبراهيم بن أبي عبلة عن أم الدرداء أن رجلاً أتاها فقال إن أمك [illegible] عبد الملك فقالت إن [illegible]
بالبيت [illegible] فكان [illegible] بالبيت [illegible] وقال سعيد بن عبد الله
عن [illegible] بن عبد الله قال لي أم الدرداء [illegible] الحارث [illegible] فقلت يا أمه يزعمون
أنك [illegible] فقال [illegible] وقال عمرو بن سليمان بن زيد بن
[illegible] أم الدرداء [illegible] وثناء فقلت كانت أم الدرداء [illegible] عن بني أمية [illegible] بن إبراهيم بن [illegible]
[illegible] عن أبيه عن جده قال [illegible] عبد الملك [illegible] ما [illegible] أم الدرداء [illegible] المسجد
بدمشق فقال [illegible] بن عبيد الله [illegible] عبد الملك [illegible] أم الدرداء [illegible]
[illegible] بالمغرب [illegible] فجاءت تتوضأ [illegible] المسجد [illegible]

[illegible] بالناس وهي قرأت أم الدرداء [illegible] أبي الدرداء وهما فيما [illegible] أم درة عن [illegible]
عائشة [illegible] وعنهما عائشة بنت سعد وعمر ابن المنكدر من المهاجرات الأول وهي عنها [illegible] أم درة
موسى الأنصارية [illegible] وراجعت على البخاري والحديث في قصة الإفك وهو
حصين عن [illegible] عن مسروق سألت أم رومان قال الخطيب هو أنه سألت أم رومان [illegible] بعض
[illegible] سألت [illegible] عن [illegible] في الحد [illegible] وكانت مشهورة وموجودة
قال الخطيب [illegible] للبخاري [illegible] وقال [illegible] عن عبد الملك بن هشام
[illegible] أم رومان بنت عامر بن الكنانية وقال [illegible] أم رومان بنت عامر بن عويمر الكنانية
[illegible] أسماء بنت عبد بني الكنانية وقال [illegible] أم رومان بنت عامر بن عويمر الكنانية
[illegible] أجمعوا على أنها من بني مالك بن كنانة تزوجت بعبد الله
[illegible] بمكة [illegible] أبا بكر قبل البعثة ثم تزوجها بعد أن ولدت له الطفيل ثم تزوجها
[illegible] وولدت له عمر [illegible] وعائشة قاله الواقدي وقال الواقدي والزبير بن بكار تزوجها
[illegible] سنة ست وقيل تزوجها سنة خمس [illegible] الحج قال جابر بن سلمة عن علي بن زيد عن القاسم قال
[illegible] أم رومان في [illegible] قال النبي صلى الله عليه وسلم من سره أن ينظر إلى امرأة من الحور العين فلينظر إلى رومان
وقرأ عليه السلام في فرائض الله عنها أم رومان سودة العامرية ذكرها في الصحيح في درة عمر ابن
[illegible] عن عطاء عن ابن عباس أنه رأى امرأة سوداء كانت تقم المسجد فتكنس الحرب وقال ابن [illegible]
[illegible] تلك المرأة طويلة السواد على سلم الصحابة أم زياد الأشجعية لها صحبة وروايته
[illegible] وعنها ابن سلمة عن جويرية بن زياد عن جدته أم سلم بنت مالك الرواسية البحرية عن
عائشة وعنها جعفر بن برقان وكانت عابدة روى أبو إسحاق الفزاري عن أبي بطال الرواسي قال
[illegible] أم سلم من [illegible] سبع عشرة مرة أم سعد الصحابية جاهلية وقيل بنت زيد بن ثابت وقيل
[illegible] عن سودة [illegible] وعنها عائشة وعنها محمد بن زياد [illegible] أم سعد
بنت سعد بن الربيع الأنصارية يقال أم سعد بنت الربيع الصحابية قتل أبوها يوم أحد وكانت تحته
[illegible] روى حديثها أبو إسحاق عن [illegible] أبي الحسن قال كنت أقرأ على أم سعد وقيل سعد بن
[illegible] ثابت أم سعيد بنت مرة العدوية عن أبيها وعنها ابنتها أم سليم بنت ملحان بن
خالد [illegible] أم حرام أم أنس وأسماء سعد وبقاء وميله وقيل مليكة وقيل [illegible]
وقيل [illegible] الغميصاء وبنت أم سليم عن النبي صلى الله عليه وسلم وعنها ابنها وابن عباس وعمرو ابن عاصم
[illegible] وكانت عاقلة فاضلة روى البخاري من حديث جابر عن النبي صلى الله عليه وسلم
[illegible] وذكر [illegible] وروى مسلم من حديث أنس عن النبي صلى الله عليه وسلم
[illegible] أم سليم [illegible] أبي طلحة وروى مسلم من حديث أنس عن النبي صلى الله عليه وسلم
[illegible] أم سليم [illegible] قال أبو بكر [illegible] أم سليم [illegible] أنس [illegible]

[illegible] قال مالك ابن شهاب [illegible] ولدت له انس وبنات [illegible] بالاسلام اسلم [illegible]
[illegible] وخطب عليها وفرح الى بلاد [illegible] فلما [illegible] ثم غلب عليها بعدي ابو طلحة خطبها [illegible]
[illegible] حتى اسلم فتزوجها فولدت له غلاما فسماه عبد الله فاصابه [illegible] ثم ولدت له عبد الله
[illegible] وعن اسحاق بن عبد الله بن ابي طلحة قال قدم رسول الله صلى الله عليه وسلم [illegible] قال ابن
سيرين [illegible] ام سليم يوم احد مع النساء [illegible] فقالت يا رسول الله ان [illegible] اخرجه به
وقال اسحاق بن عبد الله بن ابي طلحة [illegible] ام سليم امتنعت من رسول الله صلى الله عليه وسلم [illegible] زوجها
فقال صبوت قالت بل امنت بمحمد [illegible] وجعلت تلقن انسا فما يأتي الا الله الا الله [illegible] رسول الله
[illegible] لا تجيبه [illegible] فخرج وتركها فلقيه [illegible] فقتله فلما بلغها قتله
قال [illegible] ما قبلهم اسلام يوم احد [illegible] حتى يأمرني [illegible] ولا تزوج حتى يأمرني [illegible]
فقال [illegible] الاحكام [illegible] من [illegible] الغلمان [illegible] وتعلم [illegible]
[illegible] فلما [illegible] فامن [illegible] اسلام ابي طلحة [illegible] واسحاق بن
عبد الله [illegible] قال لم يكن رسول الله صلى الله عليه وسلم يدخل بيتا غير بيت ام سليم [illegible] على ازواجه فقال [illegible]
[illegible] فقال انس ارحمها قتل اخوها معي وقال يحيى بن عبد الله بن جعفر عن عبد الله بن عمرو الدمشقي عن ابيه
عن [illegible] بن عوام سليم قالت كان رسول الله صلى الله عليه وسلم يقيل في بيتنا فابسط له نطعا فيقيل
وكنت اذا [illegible] قال ابن سيرين [illegible] عوام سليم [illegible] قال ابو
[illegible] استوصيت [illegible] ذلك السكن [illegible] منه [illegible] وقال عبد الكريم [illegible]
العمري ابن انس ابن مالك عن ابيه ان النبي صلى الله عليه وسلم دخل على ام سليم وفي بيتها مطلعة فيه [illegible] فقامت الى
[illegible] فقطعتموه [illegible] وقال حماد ابن سلمة عن ثابت عن انس ان النبي صلى الله
عليه وسلم [illegible] ان يجلس [illegible] ابو طلحة [illegible] ام سليم [illegible] فجعلت تجعله في سكها
[illegible] عليه [illegible] يقبل [illegible] على [illegible] فقلت [illegible] وقال [illegible] جعله
[illegible] فقالت [illegible] يا ام سليم قالت [illegible] جميع [illegible]
[illegible] ام سليم [illegible] ابو طلحة الى [illegible] فتوفي الغلام [illegible] ام سليم [illegible] وقالت لا تخبر
ابا طلحة [illegible] فجاء [illegible] فتعشى ثم اصاب منها فلما كان من [illegible] قالت يا ابا طلحة ارأيت
[illegible] عارية [illegible] وطلبت [illegible] قال [illegible]
[illegible] فغضب [illegible] حتى اصبح [illegible] رسول الله صلى الله عليه وسلم
[illegible] ليلتكما [illegible] عبد الله [illegible] ابو طلحة [illegible] رسول الله صلى الله عليه وسلم [illegible]

وسويعيا ابا بكر له وسمعا [illegible] فقلت منه يا رسول الله فقال نعم عبد الله وروى
سعيد ابن منصور [illegible] عن عطاء ابن رباح عن [illegible] قال قال النبي صلى الله عليه وسلم لابي طلحة بارك الله
لكما في ليلتكما [illegible] له غلاما فاتيا به فلما رأيته قال [illegible] سبع بنين كلهم [illegible] القرآن
ام شريك هي ام عطية الانصارية وعنها جابر ابن عبد الله وقيل الانصارية وقيل الدوسية غزية وقيل غزيلة بنت داود وقيل غير ذلك وهي معروفة بكنيتها وقيل بنت
ابي وهب نفسها للنبي صلى الله عليه وسلم روت عن النبي صلى الله عليه وسلم وعنها جابر ابن عبد الله وسعد
ابن المسيب وعروة وشعر ابن هوشب [illegible] **ام صالح** بنت مالك عن صفية بنت شيبة وعنها
سعيد ابن حسان **ام هبيب** الجهنية [illegible] روى عن [illegible] مولاتها ابو
سلام ابن [illegible] وابو نافع عنها **ام طلق** روى عنها عبد الله ابن الرومي **ام عاصم** عن مولاتها سلمة
ابن العجوز وعائشة وبنت الدولي وسودة الصامتة وعنها سعيد المقبري ابن راشد البناء والحسن
ابن [illegible] وتابعية الازدية [illegible] **ام عمرو** بنت ابي وهب عن النبي صلى الله عليه وسلم وعنها عياض
الاشعري وفريعة الخثعمية وبنت ابي اوس وجماعة **ام عمرو** بنت سفيان وقيل بنت ابي سفيان ام ولد وثقة
الاكابر [illegible] وابنة [illegible] روت ايضا عن ابن عباس وعنها صفية بنت شيبة وقال [illegible] **ام عطية**
روى عنها بكر ابن الاشج عن عائشة في الوضوء للنوم والجنب **ام عمارة** الانصارية [illegible] وابنة
وعنها ابنها عباد ابن تميم وشريك والحارث ابن [illegible] ابن كعب وليلى [illegible] للانصار فلما
[illegible] ابن سعد وطوا نزحتها فقال [illegible] نسيبة ابنة كعب ابن عمرو من [illegible] ابن النجار [illegible]
عبد الله ابن كعب اخو [illegible] واخت عبد الرحمن ابن كعب [illegible] ابن كعب [illegible] بيعة العقبة ثم [illegible]
[illegible] وشهدت اليمامة فقطعت يدها في سبيل الله قال الواقدي شهدت احدا مع زوجها [illegible]
عمرو [illegible] وكان معها شن تسقي به فقالت يوم [illegible] **ام عمرو** بنت عبد الله
ابن الزبير ابن العوام عن ابيها وعنها سعادة [illegible] **ام عون** بنت محمد ابن جعفر ابن ابي طالب الهاشمية
وقيل ام جعفر والدة عون ابن محمد ابن الحنفية روت عن [illegible] وعنها ابنها عون وام
عبيد الله [illegible] **ام العلاء** الانصارية [illegible] **ام العلاء** بنت الحارث ابن ثابت ابن خارجة الانصارية
بايعت رسول الله صلى الله عليه وسلم وقيل انها زوجة زيد ابن ثابت وام ابنه خارجة روى عن [illegible]
الزهري عن خارجة ابن زيد عن ام العلاء قالت لما مات عثمان ابن مظعون في السكنى عن اقترعت الانصار
ام العلاء الانصارية الصحابية وابنة عمرو [illegible] اما علمت يا ام العلاء ان الرجل يكرم [illegible]
وعنها ابنها خبيب وام الحكم ابن حكيم ابن حزام وعبد الملك ابن عمير قلت [illegible] لان عبد الملك
[illegible] عصى [illegible] عن [illegible] يقال لعالم العلا [illegible] انما ليست انصارية لان عبد الملك

ام حبيبة مولاة رملة بنت رسول الله صلى الله عليه وسلم لها رواية وعنها ابنها عنبسة ابن ابي سفيان
ابن ابي عياش زوجة ام سلمة بنت موسى ام حرب عن القاسم ابن سلام عن ام الانصارية لها صحبة
وحديث رواه عنها ابو بكر بن عمر عن القاسم عنها ام قيس بنت محصن الاسدية اخت عكاشة من المهاجرات
لا رواية عنها لها عند ابي داود ابن حبان وابو الحسن وابنه ابو معبد وعبد الله ابن عبد الله ابن عتبة وتابع
وهي مولاة عتبة بن شجاع وغيرهم قال عبد الله بن صالح سألت الليث حدثني يزيد ابن ابي حبيب عن ابي الخير
عن ام قيس بنت محصن عنها قالت توفي ابن لي فغسلته لا تغسله بالماء البارد وتعتق
انطلق عكاشة الى رسول الله صلى الله عليه وسلم فاخبره فضحك وتبسم ثم قال لعمر ما علمك انه لم يعلم امره
لا تمرت اخرجه من عن فتيبة عن الليث ام كلثوم بنت عقبة الخزاعية الكعبية لها صحبة ورواية وعنها
ابن عباس وسباع ابن ثابت وعروة وطاوس وعطاء ومجاهد وحبيبة بنت مسيرة وغيرهم ام كلثوم
بنت ابي بكر الصديق واسماء بنت خارجة اخت زيد ابن خارجة المتكلم عن الموت روت عن عائشة
عائشة وعنها جابر ابن عبد الله مع تقدمه وعمرة ابن حكيم الحنفي وجرير ابن حازم وطلحة ابن يحيى ابن طلحة
التيمي وابنها ابراهيم ابن عبد الله ابن ابراهيم ابن ابي ربيعة المخزومي وغيرهم تزوجها الصديق واسماء حامل
ام كلثوم بنت قاسم من عائشة وعنها سبطها محمد ابن ابراهيم التيمي ام كلثوم بنت عقبة ابن ابي
معيط الاموية لها صحبة وهاجرت مع ام كلثوم اخت عثمان وماتت سنة سبع عشرة وجبار ابن حارثة فاستشهد
يوم موتة فتزوجها الزبير ابن العوام فتوفي عنها فتزوجها عبد الرحمن ابن عوف فمات عنها ثم تزوجها
عمرو ابن العاص فماتت عنده روى عنها ابنها ابراهيم وحميد ابنا عبد الرحمن وبرزة بنت صفوان قالت
قيل لعلت القبلتين وهاجرت الى المدينة على الهجرة ماشية وفيها فزلة اذا جاء كم المؤمنات مهاجرات
فامتحنوهن وقال ميمون ابن مهران كانت تحت الزبير وكان يبيه نشوز على النساء ام كلثوم الليثية عن عائشة
وعنها عبد الله ابن عبد الله ابن عمر ام مالك عن عائشة في الاستحاضة وعنها حجاج ابن فرافصة ولعلها
ام كلثوم بنت عمر وسيأتي في كنى ام مالك الانصارية اخت الزبير الانصارية روت النبي صلى الله عليه وسلم وعنها
جابر ابن عبد الله كذا كتابة لم يذكر انه سمع منها ام مالك البهزية لها صحبة وحديث وعنها طاوس
ام مشرح الانصارية امرأة زيد ابن دارة لها صحبة ورواية وعنها جابر ابن عبد الله وارسل عنها مجاهد
وغيره ام معمر عن عائشة وعنها ابن زوجها علي ابن زيد ابن جدعان يقال اسمها امينة وهبة
ام مستهل بنت عاصم ابن عمر ابن الخطاب خالة عمر ابن عبد العزيز وزوجة يزيد ابن عبد الله وعنها سالم ابو النضر
وعنها مولاها ابو عبد الله ام معبد عن النبي صلى الله عليه وسلم وعنها مولاها ذاكر عبد الرحمن ابن يزيد ابن ابي
عنها فان كانت هي ام معبد الخزاعية المشهورة فاسمها عاتكة بنت خالد ام معقل الاسدية
وقيل الاشجعية ويقال الانصارية لها صحبة وحديث في الهجرة وعنها يوسف ابن عبد الله ابن سلام والاسود

ابن يزيد

والاسود ابن يزيد بن قيس كذا قيل وقيل عن ابن ابي معقل ورجل عنها عند ابو بكر ابن عبد الرحمن ابن الحارث
ام المنذر بنت قيس نصارية اهدت اللالات الى رسول الله صلى الله عليه وسلم عند ابو بكر ابن عبد الرحمن ابن الحارث
ابن ابي يعقوب قال انظر انها سماها سلمى مرزوقة الخصاء ام المنذر بنت عمرو بن خنيس ابن حرام
فاسلمت فقال اجعلوها وطنه
حبيبة وقيل فاختة عن علي وام سلمة وعنها مرة ابن منقذ قال اقرأ فقال هو يشفيها مستغنم يشفي به دم
ام كلثوم بنت ابي طالب العباسية اخت علي يقال فاختة ويقال سنرا لها حديث واحد وعنها ابنها جعفر
الخزرجي وابن ابنها نجم ابن جعفر ومولاها مرة ومولاها ابو هالة ام هانئ وابن عباس وجبير
الحارث ابن نوفل وعبد الرحمن ابن ابي ليلى وعروة وابو كريب ومجاهد وعطاء وابن سلمة بن العتم
وكانت تحت هبيرة ابن ابي وهب المخزومي فولدت له عمرا وهانئا ويوسف وجعدة نقله الزبير ابن بكار
وعمرو وجعدة اخيهما على دين اقلت من ربه وجعلت العتم الحرام ولم يسلم وقال سوا الشعر نقله ابن اسحاق
وعاذلة هبت بليل تلومني وتعذلني بالليل هل هذا الا ذا
وتزعم اني ان اطعت عشيرتي سيودي وتلقى بالاذى الاذى
وعاذلة هبت بليل تلومني وتعذلني بالليل هل هذا الا ذا
وتزعم اني ان اطعت عشيرتي سيودي وتلقى بالاذى الاذى
وقد فعل النبي صلى الله عليه وسلم يوم الفتح واراد قتله وهي يومئذ مشركة ام هانئ بنت حارثة ابن النعمان الانصارية النجارية
من اجرت يا ام هانئ ولعلها تزوجت بعد الخمسين ام هبيرة بنت عمرو الخزرجية عن عائشة
لها صحبة ورواية وعنها اختها لامها عمرة بنت عبد الرحمن وعبد الله ابن معن ابن محرز ومعن ابن عبد الرحمن
ابن سعد ابن زرارة وغيرهم ام ورقة بنت عبد الله ابن الحارث ابن عوف الانصارية كان النبي صلى الله
عليه وسلم يزورها ويسميها الشهيدة وامرها ان تؤم اهل دارها فقتلها غلام لها وجارية كانت دبرتها
في خلافة عمر فاتي بهما فصلبهما وكان اول مصلوب في الاسلام في المدينة لها حديثان عن
عبد الرحمن ابن خلاد عنها وعن ابيه عنها وعنها الوليد ابن عبد الله ابن جميع عن جدته عن ابيها عنها
او عن جدتي عنها ام يقظة امرأة بني اسد عن ابن مسعود وعنها عبد الرحمن ابن عابس ام يونس بنت
شداد عن حماتها ام ثور وعنها عبد الوارث ابن سعيد فصل ام الحسن البصري بن يسار ابي الحسن
ابن صالح الانصاري عن سلامة بنت معقل وعنها ابنها خطاب ام داود بنت صالح التمار عن عائشة
وعنها ابنها ام عبد الله ابن ابي مليكة عن عائشة وعنها ابنها ام عبد الحميد مولى بني هاشم
عن النبي صلى الله عليه وسلم وعنها ابنها ام عبد الرحمن ابن ابي بكر عن ابيها وعنها ابنها ام عبد الملك
ابن ابي محذورة عن ابيه وعنها عمر ابن السائب ام محمد ابن جدعان الخزاعية عن اسماء وعنها ابنها

[illegible] بنت الحارث
بن هشام مولاة ابنة حمزة ابن عبد المطلب له صحبة هو بقباء في ميراث الولي وعنها اخذها الاسطوانة
ابن شداد ابن الهاد ابنة زيد ابن ثابت استشهد يوم اليمامة البخاري في الصحيح بنت عبد الله ابن جعفر بن ابي
طالب ابن مسعود عن ابيها وعنها مولى لزيد ابن ثابت ابنت واثلة ابن الاسقع عن فسيلة
جميلة وجميلة

فصل الجمعة في ليلة المعراج

عائشة ام الدرداء الطافية اسما الرسيا
لقيها ابراهيم سليم ديلا اختلفت ام حرام الزهراء فاطمة الشفا ليلى العابدية

فصل في الجمعة

فاطمة بنت ابي الحكم عن علي بن علي اورد عنها الزهراء صلى الله عليه وسلم عن جدته
وجده صفية بنت شيبة عن [illegible] بسعرة صفية ايضا عن الاسلمية او
سلمية في [illegible] العشرة جمعة [illegible] ليلة الزوجين الاحرار عمرة عن اختها
ام هشام بنت ليلى [illegible] ام الحسن
عمة نبيكة عن جدتها ام [illegible] ام سلمة قالت ابي سائر ازواج النبي صلى الله عليه
وسلم [illegible] الكتاب والحرائق العالم والعاقبة للمتقين
وجدت بخط الشيخ ايضا الشيخ الامام العلامة شمس الدين [illegible]
نتيجتنا ابو الحجاج المزي انه ابتدأ بتبييض [illegible] سنة
خمس وسبع مائة وفرغ منه يوم الاحد سنة اثنتي عشرة وسبعمائة وفرغت
انا من اختصاري في جمعة سنة تسع عشرة كملته كله في ثمانية اشهر كاملة
اختصاره تزيلا جاسال الله تعالى ان يوزعنا [illegible] العفو والسلامة
في الدنيا والآخرة وصلى الله على سيدنا محمد خاتم النبيين وامام المرسلين وعلى آله
[illegible] ربعاد العباس [illegible] العبد الفقير الى الله الغني به عمر بن رسلان [illegible] الصنعاني [illegible]
بمسجد يوم الاثنين المساء [illegible] من شهر ذي الحجة عام اربعة وثلاثين وثمانمائة وصلى الله على سيدنا محمد